ವಿಶ್ವವಾಣಿ
ವಿಶ್ವಾಸವೇ ವಿಶ್ವ

ಕೇರಳದಲ್ಲಿ ಎರಡು ದಿನ ಶೋಕಾಚರಣೆ

ನೈಸರ್ಗಿಕ ವಿಪತ್ತಿಗೂ ಹೆಚ್ಚು ಗುರಿಯಾದ ಕೇರಳ

ಸಮಾಚಾರ ಸಣ್ಣದಲ್ಲ

ವಿವಿಧ ಸೌಲಭ್ಯಕ್ಕಾಗಿ ಅರ್ಜಿ ಆಹ್ವಾನ

ಬೀದರ್: 2024-25ನೇ ಶೇ.5 ಯೋಜನೆ ಅಡಿಯಲ್ಲಿ ವಿಶೇಷಚೇತನರ ಬಡ ಜನರಿಗಾಗಿ ಸ್ವಯಂ ಉದ್ಯೋಗ (ಕಿರು ಉದ್ದಿಮೆ) ಸಹಾಯಧನಕ್ಕಾಗಿ ಹಾಗೂ ಶೇ.7.25 ಯೋಜನೆಯಡಿಯಲ್ಲಿ ಇತರೆ ಹಿಂದುಳಿದ ವರ್ಗಗಳ ಬಡ ಜನರಿಗಾಗಿ ಹಾಗೂ ಪರಿಶಿಷ್ಟ ಜಾತಿ/ಪರಿಶಿಷ್ಟ ಪಂಗಡ ಬಡ ಜನರಿಗಾಗಿ ವಿವಿಧ ಸೌಲಭ್ಯ ಪಡೆದುಕೊಳ್ಳಲು ಹುಮನಾಬಾದ ಪಟ್ಟಣದ ನಿವಾಸಿಗಳಿಂದ ಅರ್ಜಿ ಅಹ್ವಾನಿಸಲಾಗಿದೆ. ದಾಖಲಾತಿಗಳು: ಅಂಗವಿಕಲ ಪ್ರಮಾಣ ಪತ್ರದ ಪ್ರತಿ. ಜಾತಿ ಮತ್ತು ಆದಾಯ ಪ್ರಮಾಣ ಪತ್ರ, ಆಧಾರ ಕಾರ್ಡ ಬಿ.ಪಿ.ಎಲ್. ರೇಷನ್ ಕಾರ್ಡ. ಚುನಾವಣಾ ಗುರುತಿನ ಪ್ರತಿ.ಇತ್ತಿಚೀನ 2 ಭಾವಚಿತ್ರ. ಉದ್ದಿಮೆ ಮಾಡುತ್ತಿರುವ ಭಾವ ಚಿತ್ರ ಮತ್ತು ಪರವಾನಿಗೆ ಪತ್ರ. ಇತರೆ ಹಿಂದುಳಿದ ವರ್ಗಗಳ ಪ್ರಮಾಣ ಪತ್ರದ ಪ್ರತಿ, ದ್ವಿತೀಯ ಪಿ.ಯು.ಸಿ ಅಂಕಪಟ್ಟಿ ಪ್ರತಿ, ಪರಿಶಿಷ್ಟ ಜಾತಿ ಪ್ರಮಾಣ ಪತ್ರದ ಪ್ರತಿ. ಸದರಿ ವಿವಿಧ ಸೌಲಭ್ಯಗಳನ್ನು ಪಡೆಯಲು ಹುಮನಾಬಾದ ಪಟ್ಟಣದ ನಿವಾಸಿಗಳಿಗೆ ಮಾತ್ರ ಅವಕಾಶವಿರುತ್ತದೆ. ಅರ್ಹ ಅಭ್ಯಾರ್ಥಿಗಳು ಅಗಸ್ಟ :18 ರೊಳಗಾಗಿ ಸ್ವ-ಲಿಖಿತ ಅರ್ಜಿಯ ಜತೆಗೆ ಎಲ್ಲಾ ದಾಖಲಾತಿ ನಕಲು ಪ್ರತಿಗಳನ್ನು ಲಗತ್ತಿಸಿ ಮುಖ್ಯಾಧಿಕಾರಿಗಳು ಪುರಸಭೆ ಹುಮನಾಬಾದ ವಿಳಾಸ್ಕಕೆ ಖುದ್ದಾಗಿ ಬಂದು ಅರ್ಜಿ ಸಲ್ಲಿಸಬಹುದು ಎಂದು ಹುಮನಾಬಾದ ಪುರಸಭೆ ಮುಖ್ಯಾಧಿಕಾರಿಗಳು ಪ್ರಕಟಣೆಯಲ್ಲಿ ತಿಳಿಸಿದ್ದಾರೆ.

ನವೀಕರಣಕ್ಕೆ ಪ್ರಸ್ತಾವ ಸಲ್ಲಿಸಲು ಮನವಿ

ಬೀದರ್: 2024ನೇ ಸಾಲಿನಲ್ಲಿ ಖಾಸಗಿ ಅನುದಾನಿತ ಮತ್ತು ಅನುದಾನ ರಹಿತ ಶಾಲೆಗಳ ಪ್ರಥಮ ಮಾನ್ಯತೆ ಮತ್ತು ಮಾನ್ಯತೆ ನವೀಕರಣವನ್ನು ಶಿಕ್ಷಣ ಕಾಯ್ದೆ 1983 ಮತ್ತು ಆರ್,ಟಿ,ಇ ನಿಯಮ2012ರಂತೆ ಅರ್ಜಿ ಸಲ್ಲಿಸಲು ಜು. 25 ರಿಂದ ಸೆ. 30 ವರೆಗೆ ಅವಕಾಶ ಕಲ್ಪಿಸಿ ಇಲಾಖೆಯ ಸಿದ್ದಪಡಿಸಿರುವಂತಹ ತಂತ್ರಾಂಶ ದಲ್ಲಿಯೇ ಅಗತ್ಯ ದಾಖಲೆಗಳನ್ನು ಅಪ್ ಲೋಡ್ ಮಾಡಿ ಮಾನ್ಯತೆಯನ್ನು ಪಡೆಯಲು ತಿಳಿಸಿರುತ್ತಾರೆ. ಪ್ರಯುಕ್ತ ಪ್ರಥಮ ಮಾನ್ಯತೆ/ಮಾನ್ಯತೆ ನವೀಕರಣಕ್ಕಾಗಿ ತಮ್ಮ ವ್ಯಾಪ್ತಿಯಯಲ್ಲಿ ಬರುವ ಖಾಸಗಿ ಅನುದಾನಿತ/ಅನುದಾನ ರಹಿತ ಶಾಲೆಗಳ ಮಾನ್ಯತೆ ನವೀಕರಣ ಮಾಡಿಕೊಳ್ಳಬೇಕಾದ ಶಾಲಾ ಆಡಳಿತ ಮಂಡಳಿ ಆನಲೈನ ಮೂಲಕ ಅರ್ಜಿ ಸಲ್ಲಿಸಲು ಸೂಕ್ತ ಮಾಹಿತಿ ನೀಡಿ ವ್ಯಾಪಕ ಪ್ರಚಾರ ಮಾಡಿ ಅವರಿಗೆ ಪ್ರಸ್ತಾವನೆ ಸಲ್ಲಿಸಲು ಕ್ರಮವಹಿಸಲು ತಿಳಿಸಿದೆ. ಒಂದು ವೇಳೆ ಪ್ರಥಮ ಮಾನ್ಯತೆ/ಮಾನ್ಯತೆ ನವೀಕರಣ ಮಾಡಿಕೊಳ್ಳಬೇಕಾದ ಶಾಲಾ ಆಡಳಿತ ಮಂಡಳಿಯವರು ನಿಗದಿತ ಅವಧೀಯಲ್ಲಿ ಆನ್‌ಲೈನ ಮೂಲಕ ಪ್ರಸ್ತಾವನೆ ಸಲ್ಲಿಸದೆ ಇದ್ದಲ್ಲಿ ಅದಕ್ಕೆ ಸಂಬಂಧ ಪಟ್ಟ ತಾಲೂಕಿನ ಕ್ಷೇತ್ರ ಶಿಕ್ಷಣಾಧಿಕಾರಿಗಳು/ಆಡಳಿತ ಮಂಡಳಿಯವರೇ ಜವಾಬ್ದಾರರೆಂದು ಬೀದರ ಶಾಲಾ ಶಿಕ್ಷಣ ಇಲಾಖೆಯ ಉಪನಿರ್ದೇಶಕರು (ಆಡಳಿತ) ಅವರು ಪ್ರಕಟಣೆಯಲ್ಲಿ ತಿಳಿಸಿದ್ದಾರೆ.

ಅಗ್ನಿಪಥ್ ನೇಮಕಕ್ಕೆ ಅರ್ಜಿ ಆಹ್ವಾನ

ಯಾದಗಿರಿ: ಭಾರತೀಯ ವಾಯುಪಡೆಯಲ್ಲಿ ಅಗ್ನಿಪಥ್ ಯೋಜನೆಯಡಿ ಅಗ್ನಿವೀರ್ ವಾಯು ಹುದ್ದೆಯಲ್ಲಿ ಸೇವೆ ಸಲ್ಲಿಸಲು ಆನ್‌ಲೈನ್ ಆಯ್ಕೆ ಪರೀಕ್ಷೆಗಾಗಿ ಪಿ.ಯು.ಸಿ ಯಲ್ಲಿ ವಿಜ್ಞಾನ, ವಾಣಿಜ್ಯ ಕಲಾ ಮತ್ತು ಯಾವುದೇ ಡಿಪ್ಲೋಮಾ ವಿಷಯದಲ್ಲಿ ಕನಿಷ್ಠ ಶೇ.50 ಮತ್ತು ಇಂಗ್ಲೀಷ್‌ನಲ್ಲಿ ಶೇ.50 ಅಂಕಗಳೊಂದಿಗೆ, ಉತ್ತೀರ್ಣರಾದ ಅವಿವಾಹಿತ ಪುರುಷ ಮತ್ತು ಮಹಿಳಾ ಅಭ್ಯರ್ಥಿಗಳಿಂದ ಆನ್ ಲೈನ್ ಅರ್ಜಿ ಆಹ್ವಾನಿಸಲಾಗಿದೆ ಎಂದು ಯಾದಗಿರಿ ಜಿಲ್ಲಾ ಉದ್ಯೋಗ ವಿನಿಮಯ ಕೇಂದ್ರ ಉದ್ಯೋಗಾಧಿಕಾರಿ ಅವರು ತಿಳಿಸಿದ್ದಾರೆ.

ಅರ್ಜಿಸಲ್ಲಿಸುವ ಅಭ್ಯರ್ಥಿಗಳು ಶೈಕ್ಷಣಿಕ ವಿದ್ಯಾರ್ಹತೆ ಮತ್ತು ವಯೋಮಿತಿ ಹೊಂದಿರಬೇಕು, ಆನ್‌ಲೈನ್ ಮುಖಾಂತರ ಅರ್ಜಿಸಲ್ಲಿಸಲು ಅವಧಿ ವಿಸ್ತರಣೆ ಮಾಡಲಾಗಿದೆ. 2024ರ ಜುಲೈ 28 ರಿಂದ ಆಗಸ್ಟ್ 4ರಂದು ಕೊನೆಯ ದಿನಾಂಕವಾಗಿರುತ್ತದೆ. ಅಭ್ಯರ್ಥಿಗಳು 2004ರ ಜುಲೈ 03 ರಿಂದ 03 ಜನವರಿ 2008ರ ನಡುವೆ ಜನಿಸಿದವರಾಗಿರಬೇಕು. ಆನ್‌ಲೈನ್ ಅರ್ಜಿ ನೋಂದಣಿಗಾಗಿ 2024ರ ಆಗಸ್ಟ್ 4ರ ಒಳಗೆ ಸಲ್ಲಿಸಬೇಕು. ಹೆಚ್ಚಿನ ವಿವರಗಳಿಗಾಗಿ ವೈಬ್‌ಸೈಟ್‌ನಲ್ಲಿ ಭೇಟಿ ನೀಡಿ ಮಾಹಿತಿ ಪಡೆಯಬೇಕು. ಹೆಚ್ಚಿನ ಮಾಹಿತಿಗಾಗಿ ಜಿಲ್ಲಾ ಉದ್ಯೋಗ ವಿನಿಮಯ ಕೇಂದ್ರ, ಜಿಲ್ಲಾಡಳಿತ ಭವನ, 2ನೇ ಮಹಡಿ, ಕೊಠಡಿ ಸಂ.ಬಿ1, ಬಿ2, ಚಿತ್ತಾಪುರ ರಸ್ತೆ ಯಾದಗಿರಿ ಕಚೇರಿಯ ದೂ. ಸಂ.08473 252718 ಸಂಪರ್ಕಿಸಬಹುದು ಎಂದು ಅವರು ಪ್ರಕಟಣೆಯಲ್ಲಿ ತಿಳಿಸಿದ್ದಾರೆ.

ವಿ+ ಸೋಮವಾರ

{ಲಕ್ಷ್ಮೀ ಹೆಬ್ಬಾಳ್ಕರ್} ಸಚಿವೆ

ಸಿಎಂ ಹಾಗೂ ಡಿಸಿಎಂ ಮಧ್ಯೆ ಎಷ್ಟೇ ಒಡಕು ಉಂಟುಮಾಡಲು ಪ್ರಯತ್ನಿಸಿದ್ದರು ಅದು ಯಶಸ್ವಿಯಾಗುವುದಿಲ್ಲ.

ವಾರಸುದಾರರಿಲ್ಲದ ದನಗಳು | ಗೋಶಾಲೆಗೆ ಸೇರಿಸಲಿ | ದೂರು ಸಲ್ಲಿಸಿದರೂ ಅಧಿಕಾರಿಗಳು ಮೌನ

ಬಿಡಾಡಿ ದನಗಳ ಉಪಟಳಕ್ಕೆ ಬೇಸತ್ತ ಜನ

ಚನ್ನಬಸವ ಮೋಕ್ತೆದಾರ, ಬೀದರ್

ಔರಾದ ಪಟ್ಟಣದಲ್ಲಿ ಬಿಡಾಡಿ ದನಗಳ ಹಿಂಡು ದಿನೆ ದಿನೆ ಹೆಚ್ಚಾಗುತ್ತಿದ್ದು. ಪ್ರತಿನಿತ್ಯ ವಾಹನ ಸವಾರರು ವಯೋವೃದ್ಧರು ಪಾದಚಾರಿಗಳಿಗೆ ತೀವ್ರ ಸಮಸ್ಯೆ ಎದುರಾಗಿದೆ. ಕೆಲವು ತಿಂಗಳುಗಳಿಂದ ಔರಾದನಲ್ಲಿ ಬಿಡಾಡಿ ದನಗಳ ಉಪಟಳ ಹೆಚ್ಚಾಗಿದ್ದು. ರಸ್ತೆಯ ಮಧ್ಯೆ ಹಿಂಡು ಹಿಂಡಾಗಿ ನಿಲ್ಲುವುದು.

ಪಟ್ಟಣದಲ್ಲಿ ಬಿಡಾಡಿ ದನಗಳ ಉಪಟಳ ಹೆಚ್ಚಾಗಿ ವ್ಯಾಪಾರಿಗಳಿಗೆ ಹಾಗೂ ಪಾದಚಾರಿಗಳಿಗೆ ತೀವ್ರ ತೊಂದರೆಯಾಗುತ್ತಿದೆ. ಅಧಿಕಾರಿಗಳು ಗಮನ ಹರಿಸಿ ಕಡಿವಾಣ ಹಾಕಬೇಕು. ವಾರಸುದಾರರು ಇರುವ ಜಸನುವಾರುಗಳು ರಸ್ತೆಗೆ ಬಿಟ್ಟರೆ ಕಠಿಣ ಕ್ರಮಕೈಗೊಳ್ಳಬೇಕು.
- ಅರವಿಂದ ಬಾಳೂರೆ, ಸ್ಥಳೀಯ ನಿವಾಸಿ

ಕೂಡುವುದು ಸೇರಿದಂತೆ ರಸ್ತೆಯ ಮಧ್ಯೆ

ರಸ್ತೆಯ ಮಧ್ಯೆ ಹಿಂಡು ಹಿಂಡಾಗಿ ಇರುವ ಧನಗಳು.

ಮಲಗುವುದರಿಂದ ಶಾಲಾ ಕಾಲೇಜ್ ವಿದ್ಯಾರ್ಥಿಗಳಿಗೆ ಹಾಗೂ ವಾಹನ ಸವಾರರಿಗೆ ಕಿರಿ ಕಿರಿಯನ್ನುಂಟು ಮಾಡಿವೆ. ಕೆಲವೊಮ್ಮೆ ಕಾದಾಟಕ್ಕಿಳಿಯುತ್ತವೆ.ಇವುಗಳಿಂದ ದ್ವಿಚಕ್ರ ವಾಹನ ಸವಾರರಿಗೆ ಹಾಗೂ ಬಿಡಾಡಿ ದನಗಳಿಗೂ ಕೂಡ ಪೆಟ್ಟಾಗಿ ಗಾಯಗೊಂಡಿರುವ ಘಟನೆ ಕೂಡ ಜರುಗಿವೆ.

ಪಟ್ಟಣದ ಬಸವೇಶ್ವರ ವೃತ ಕನ್ನಡಾಂಬೆ ವೃತ ಸೇರಿದಂತೆ ಎಪಿಎಮ್ ಸಿ ಕ್ರಾಸ್ ನಿಂದ ತಾಲೂಕು ಆಸ್ಪತ್ರೆಯ ವರೆಗೆ ರಸ್ತೆಯ ಡಿವೈಡರ್ ಮೇಲೆ ಹಾಗೂ ರಸ್ತೆಯ ಮೇಲೆ ನಿಲ್ಲುವುದರಿಂದ ಸಾರ್ವಜನಿಕರು ಪರದಾಡುವಂತಹ ಪರಿಸ್ಥಿತಿ ಎದುರಾಗಿದೆ ಎಂದು ಗೋಪ್ರೇಮಿಗಳು ದೂರಿದ್ದಾರೆ. ಪಟ್ಟಣದಲ್ಲಿ ನಿಲ್ಲುವ ಬಿಡಾಡಿ ದನಗಳ ಬಗ್ಗೆ ಪಟ್ಟಣ ಪಂಚಾಯಿತಿ ಮುಖ್ಯಾಧಿಕಾರಿಗಳಿಗೆ ದೂರು ಸಲ್ಲಿಸಿದರು ಕೂಡ ಯಾವುದೇ ಕ್ರಮಕೈಗೊಳ್ಳಲು ಮುಂದಾಗುತ್ತಿಲ್ಲ. ಈ ರಸ್ತೆಯಲ್ಲಿ ಅಧಿಕಾರಿಗಳ ವಾಹನ ಕೂಡ ಸಂಚರಿಸುತ್ತವೆ ಆದರೆ ಇದಕ್ಕೂ ನಮಗೂ ಯಾವುದೇ ಸಂಬಂಧವಿಲ್ಲ ಎನ್ನುವ ರೀತಿಯಲ್ಲಿ ಅಧಿಕಾರಿಗಳು ಮೌನ ವಹಿಸಿದ್ದಾರೆ ಎಂದು ಸಾರ್ವಜನಿಕರು ಅಧಿಕಾರಿಗಳ ವಿರುದ್ದ ಆಕ್ರೋಶ ಹೊರಹಾಕಿದ್ದಾರೆ. ಶೀಘ್ರದಲ್ಲೇ ಅಧಿಕಾರಿಗಳು ಗಮನ ಹರಿಸಿ ಬಿಡಾಡಿಗಳ ಉಪಟಳ ತಡೆಯಲು ಮುಂದಾಗಬೇಕು ಎಂದು ಸ್ಥಳೀಯ ನಿವಾಸಿಗಳು ಒತ್ತಾಯಿಸಿದ್ದಾರೆ.

ವ್ಯಾಪಾರಿಗಳಿಗೆ ದಿನನಿತ್ಯ ಸಂಕಷ್ಟ

ಔರಾದ ಪಟ್ಟಣದಲ್ಲಿ ತಳ್ಳುಗಾಡಿಯಲ್ಲಿ ಹಣ್ಣು ಮತ್ತು ತರಕಾರಿ ಮಾರಾಟ ಮಾಡುವ ವ್ಯಾಪಾರಿಗಳಿಗೆ ಬಿಡಾಡಿ ದನಗಳಿಂದ ದಿನನಿತ್ಯ ಸಂಕಷ್ಟ ಎದುರಾಗಿದೆ.ದಿನ ಬೆಳಗಾದರೆ ವ್ಯಾಪಾರ ಚಿಂತೆ ಒಂದು ಕಡೆಯಾದರೆ. ಈ ಬಿಡಾಡಿ ದನಗಳ ಕಾಟ ಮತ್ತೊಂದು ಕಡೆಯಾಗಿದೆ. ವ್ಯಾಪಾರಿಗಳು ಸ್ವಲ್ಪ ಬೇರೆ ಕಡೆ ಗಮನ ಹರಿಸಿದರೆ ಹಣ್ಣು ತರಕಾರಿ ಚಿಲ್ಲಾಪಿಲ್ಲಿಯಾಗಿ ಬಿಳುತ್ತವೆ ಎಂದು ವ್ಯಾಪಾರಸ್ಥರು ಅಸಮಧಾನ ವ್ಯಕ್ತಪಡಿಸಿದ್ದಾರೆ.

ಗೋಶಾಲೆಗೆ ಸೇರಿಸಲು ಮನವಿ

ವಾರಸುದಾರರಿಲ್ಲದ ಬಿಡಾಡಿ ದನಗಳನ್ನು ಗೋಶಾಲೆಗೆ ಸೇರಿಸಬೇಕು. ವಾಹನ ಸವಾರರಿಗೆ ಹಾಗೂ ಜಾನುವಾರುಗಳಿಗೆ ಆಗುವ ಅಪಘಾತಗಳನ್ನು ತಪ್ಪಿಸಬೇಕು. ಪಾದಚಾರಿಗಳಿಗೆ ಹಾಗೂ ವಿದ್ಯಾರ್ಥಿಗಳಿಗೆ ಅನುಕೂಲ ಮಾಡಿಕೊಡಬೇಕು ಎಂದು ಆಕಾಶ. ರಾಹುಲ್. ಪ್ರದೀಪ್. ಸೇರಿದಂತೆ ಸ್ಥಳೀಯ ನಿವಾಸಿಗಳು ಮನವಿ ಮಾಡಿದ್ದಾರೆ.

ವಾರಸುದಾರರಿಲ್ಲ ಬಗ್ಗೆ ಮಾಹಿತಿ ಸಂಗ್ರಹಿಸಲು ಒತ್ತಾಯ

ರಸ್ತೆಯ ಮಧ್ಯೆ ಹಿಂಡು ಹಿಂಡಾಗಿ ನಿಲ್ಲುವ ಬಿಡಾಡಿ ದನಗಳ ವಾರಸುದಾರರ ಬಗ್ಗೆ ಮಾಹಿತಿ ಸಂಗ್ರಹಿಸಲು ಅಧಿಕಾರಿಗಳು ಮುಂದಾಗಬೇಕು ಎಂದು ಸ್ಥಳೀಯ ನಿವಾಸಿ ರೋಹಿತ ಅವರು ಒತ್ತಾಯಿಸಿದ್ದಾರೆ. ಒಂದು ವೇಳೆ ವಾರಸುದಾರರು ಕಂಡು ಬಂದರೆ ಶೀಘ್ರದಲ್ಲೇ ಪಪಂ ಅಧಿಕಾರಿಗಳು ನೋಟಿಸ್ ನೀಡುವ ಮೂಲಕ ಸಾರ್ವಜನಿಕರಿಗೆ ಆಗುವ ತೊಂದರೆ ತಪ್ಪಿಸಬೇಕು ಎಂದು ಒತ್ತಾಯಿಸಿದ್ದಾರೆ.

ಬಾಲ್ಯ ವಿವಾಹ ತಡೆಗೆ ಕ್ರಮವಹಿಸಿ: ಡಿಸಿ

ಬೀದರ್: ಜಿಲ್ಲೆಯಲ್ಲಿ ಬಾಲ್ಯ ವಿವಾಹಗಳನ್ನು ನಡೆಯದಂತೆ ಅಧಿಕಾರಿಗಳು ನೋಡಿಕೊಳ್ಳಬೇಕು ಮತ್ತು ಬಾಲ್ಯ ವಿವಾಹ ಮಾಡುವುದು ಶಿಕ್ಷ್ಯಾರ್ಹ ಅಪರಾಧವಾಗಿದೆ ಎಂದು ಜಿಲ್ಲಾಧಿಕಾರಿ ಶಿಲ್ಪಾ ಶರ್ಮಾ ಹೇಳಿದರು.

ಬಾಲ ಕಾರ್ಮಿಕರ ಬಗ್ಗೆ ಎಚ್ಚರ ವಹಿಸಿ

ಜಿಲ್ಲೆಯಾದ್ಯಂತ ಹೋಟೆಲ್. ಗ್ಯಾರೇಜ್ ಹಾಗೂ ಫ್ಯಾಕ್ಟರಿಗಳಲ್ಲಿ ಬಾಲ ಕಾರ್ಮಿಕ ಮಕ್ಕಳು ಕಂಡುಬಂದರೆ ಕಾರ್ಮಿಕ ಇಲಾಖೆಯ ಅಧಿಕಾರಿಗಳು ತಕ್ಷಣ ಕ್ರಮ ವಹಿಸಬೇಕು ಬಾಲ ಕಾರ್ಮಿಕರನ್ನು ಯಾರು ದುಡಿಸಿಕೊಳ್ಳಬಾರದು. ಒಂದು ವೇಳೆ ಕೆಲಸ ಮಾಡುತ್ತಿರುವುದು ಕಂಡು ಬಂದರೆ ಅಧಿಕಾರಿಗಳು ಕ್ರಮಕೈಗೊಳ್ಳಲು ಮುಂದಾಗಬೇಕು ಎಂದು ಜಿಲ್ಲಾಧಿಕಾರಿ ಅವರು ಸೂಚಿಸಿದರು.

ಜಿಲ್ಲಾಧಿಕಾರಿಗಳ ಕಚೇರಿ ಸಭಾಂಗಣದಲ್ಲಿ ಕರೆದ ಜಿಲ್ಲಾ ಮಕ್ಕಳ ಕಲ್ಯಾಣ ಮತ್ತು ರಕ್ಷಣಾ ಸಮಿತಿ ಸಭೆಯಲ್ಲಿ ಅಧ್ಯಕ್ಷತೆ ವಹಿಸಿ ಮಾತನಾಡಿದ ಅವರು, ಬಾಲ್ಯ ವಿವಾಹ ಮಾಡುವ ಪಾಲಕರ ವಿರುದ್ಧ ಪೊಕ್ಸೊ ಪ್ರಕರಣ ದಾಖಲಿಸಬೇಕೆಂಬ ನಿಯಮವಿದ್ದು ಅದನ್ನು ಮಾಡಿದಾಗ ಬಾಲ್ಯ ವಿವಾಹ ಪ್ರಕರಣಗಳ ಸಂಖ್ಯೆ ಕಡಿಮೆಯಾಗುತ್ತವೆ. ಬೀದರ ಜಿಲ್ಲೆಯಲ್ಲಿ ಹೆಚ್ಚಿನ ಸಂಖ್ಯೆಯಲ್ಲಿ ಮದುವೆ ನಡೆಯುವ ಕಲ್ಯಾಣ ಮಂಟಪ ಹಾಗೂ ಸಾಮೂಹಿಕ ವಿವಾಹ ನಡೆಯುವ ಸ್ಥಳಗಳ ಮೇಲೆ ಅಧಿಕಾರಿಗಳು ಗಮನಹರಿಸಬೇಕು. ಅಧಿಕಾರಿಗಳು ಕಾಟಾಚಾರಕ್ಕೆ ಕೆಲಸ ಮಾಡದೆ ಜವಾಬ್ದಾರಿಯಿಂದ ಮಾಡಿದಾಗ ಬಾಲ್ಯ ವಿವಾಹದಂತಹ ಇತರೆ ಹಲವಾರು ಸಾಮಾಜಿಕ ಪಿಡುಗುಗಳನ್ನು ನಿರ್ಮೂಲನೆ ಮಾಡಬಹುದು ಎಂದು ಹೇಳಿದರು.

ಮಕ್ಕಳ ಪಾಲನಾ ಸಂಸ್ಥೆಗಳು ಕಡ್ಡಾಯವಾಗಿ ಸರಕಾರದಿಂದ ತಮ್ಮ ಹೆಸರನ್ನು ನೊಂದಣಿ ಮಾಡಿಕೊಳ್ಳಬೇಕು. ಮತ್ತು ತಾಲೂಕು ಮಟ್ಟದಲ್ಲಿ ತಹಶಿಲ್ದಾರರು ಮಕ್ಕಳ ರಕ್ಷಣಾ ಸಮಿತಿಗಳನ್ನು ರಚಿಸಿ

ಕಚೇರಿ ಸಭಾಂಗಣದಲ್ಲಿ ಕರೆದ ಜಿಲ್ಲಾ ಮಕ್ಕಳ ಕಲ್ಯಾಣ ಮತ್ತು ರಕ್ಷಣಾ ಸಮಿತಿ ಸಭೆ ನಡೆಸಲಾಯಿತು.

ಶಾಲೆ ಬಿಟ್ಟ ಮಕ್ಕಳ ಮಾಹಿತಿ ಸಂಗ್ರಹಿಸಿ

ಜಿಲ್ಲೆಯಾದ್ಯಂತ ಶಾಲೆ ಬಿಟ್ಟು ಹೊರಗುಳಿದ ಮಕಳ ಮಾಹಿತಿಯನ್ನು ಸಂಗ್ರಹಿಸಲು ಶಿಕ್ಷಣ ಇಲಾಖೆ ಅಧಿಕಾರಿಗಳಿಗೆ ಸೂಚಿಸಿದರು. ಶಾಲಾ- ಕಾಲೇಜ್ ಗಳಲ್ಲಿ ಸಹಾಯವಾಣಿ ನಾಮಫಲಕ ಅಳವಡಿಸಬೇಕು ಎಂದು ತಿಳಿಸಿದರು.

ಆಗಾಗ ಸಭೆ ನಡೆಸಿ ಮಾಹಿತಿ ಪಡೆಯಬೇಕೆಂದು ತಹಸೀಲ್ದಾರರಿಗೆ ಸೂಚಿಸಿದರು. ಜಿಪಂ ಸಿಇಒ ಗಿರೀಶ ಬದೋಲೆ ಅವರು ಮಾತನಾಡಿ ಮಕ್ಕಳ ಹಕ್ಕುಗಳ ಬಗ್ಗೆ ಹೆಚ್ಚಿನ ಜಾಗ್ರತಿ ಜಿಲ್ಲಾ ಮತ್ತು ತಾಲೂಕು ಮಟ್ಟದಲ್ಲಿ ಮೂಡಿಸಬೇಕು ಎಂದರು.

ನಗರಸಭೆ ಆಯುಕ್ತ ಶಿವರಾಜ ರಾಠೋಡ.

ಪದವಿ ಪೂರ್ವ ಶಿಕ್ಷಣ ಇಲಾಖೆಯ ಉಪನಿರ್ದೇಶಕರಾದ ಚಂದ್ರಕಾಂತ ಶಾಬಾದಕರ್, ಶಾಲಾ- ಶಿಕ್ಷಣ ಮತ್ತು ಸಾಕ್ಷರತಾ ಇಲಾಖೆಯ ಉಪನಿರ್ದೇಶಕರಾದ ಸಲೀಂ ಪಾಶಾ.ಜಿಲ್ಲಾ ಮಕ್ಕಳ ರಕ್ಷಣಾಧಿಕಾರಿ ಗುರುರಾಜ, ರಕ್ಷಣಾಧಿಕಾರಿ ಜಿಲ್ಲಾ ಮಕ್ಕಳ ರಕ್ಷಣಾ ಘಟಕದ ಗೌರಿಶಂಕರ ಪರತಾಪೂರ, ಮಕ್ಕಳ ಕಲ್ಯಾಣ ಸಮಿತಿ ಜಿಲ್ಲಾಧ್ಯಕ್ಷ ರಜಿಯಾ ಬಳಬಟ್ಟಿ, ತಾಲೂಕು ತಹಸೀಲ್ದಾರರು. ಶಿಶು ಅಭಿವೃದ್ಧಿ ಅಧಿಕಾರಿಗಳು ಉಪಸ್ಥಿತರಿದ್ದರು.

ಅಪ್ಪಣ್ಣನ ವಚನಗಳು ದಾರಿ ದೀಪ

ಪೀಠದ ಸಂಯುಕ್ತಾಶ್ರಯದಲ್ಲಿ ಇಲ್ಲಿ ಜರುಗಿದ ಶರಣು ಶರಣಾರ್ಥಿ ಸಮಾವೇಶ ಹಾಗೂ ನಿಜಸುಖಿ ಹಡಪದ ಅಪ್ಪಣ್ಣ-ಲಿಂಗಮ್ಮನವರ ಜಯಂತ್ಯುತ್ಸವ ಕಾರ್ಯಕ್ರಮ ನಡೆಸಲಾಯಿತು.

ಬಸವಕಲ್ಯಾಣ: ಮನುಷ್ಯ ತನ್ನ ನಿಜ ಜೀವನದ ಬದುಕನ್ನು ಸಮರ್ಥ ರೀತಿಯಲ್ಲಿ ನಡೆಸಿಕೊಂಡು ಹೋಗಲು ಹಡಪದ ಅಪ್ಪಣ್ಣ- ಲಿಂಗಮ್ಮನವರ ಹಿತನುಡಿಗಳು ಸರ್ವರಿಗೂ ದಾರಿ ದೀಪವಾಗಿವೆ ಎಂದು ಕೂಡಲಸಂಗಮ ಬಸವ ಧರ್ಮ ಪೀಠದ ಪೀಠಾಧ್ಯಕ್ಷೆ ಮಾತೆ ಗಂಗಾದೇವಿ ನುಡಿದರು.

ಅಂತಾರಾಷ್ಟ್ರೀಯ ಲಿಂಗಾಯತ ಧರ್ಮ ಕೇಂದ್ರ ಹಾಗೂ ಅಖಿಲ ಭಾರತ ಲಿಂಗವಂತ ಹರಳಯ್ಯ ಪೀಠದ ಸಂಯುಕ್ತಾಶ್ರಯದಲ್ಲಿ ಇಲ್ಲಿ ಜರುಗಿದ ಶರಣು ಶರಣಾರ್ಥಿ ಸಮಾವೇಶ ಹಾಗೂ ನಿಜಸುಖಿ ಹಡಪದ ಅಪ್ಪಣ್ಣ-ಲಿಂಗಮ್ಮನವರ ಜಯಂತ್ಯುತ್ಸವ ಕಾರ್ಯಕ್ರಮದಲ್ಲಿ ಮಾತನಾಡಿದ ಅವರು ದುರ್ಗುಣ. ದುರ್ವಿಚಾರಗಳಿಂದ ಪರಮಾತ್ಮನನ್ನು ಕಾಣಲು ಸಾಧ್ಯವಿಲ್ಲ. ಮನಸ್ಸು ನಿರ್ಮಲ, ಗಟ್ಟಿಯಾದಾಗ ಮಾತ್ರ ಪರಮಾತ್ಮನನ್ನು ಕಾಣಬಹುದು ಎಂದು ಲಿಂಗಮ್ಮ ತಮ್ಮ ವಚನದಲ್ಲಿ ಸ್ಪಷ್ಟವಾಗಿ ತಿಳಿಸಿದ್ದಾರೆ.

ಜಗತ್ತಿನ ಎಲ್ಲಾ ಧರ್ಮದವರಿಗೂ ಬವಸಣ್ಣನವರು ಅನುಭವ ಮಂಟಪದಲ್ಲಿ ಅವಕಾಶ ಕಲ್ಪಿಸಿದರು ಎಂದು ನುಡಿದರು. ನಿವೃತ್ತ ಪ್ರಾಧ್ಯಾಪಕ ಪ್ರೊ. , ಜಗನಾಥ ಹೆಬ್ಬಾಳೆ ಅಭಿನಂದನೆ ಸ್ವೀಕರಿಸಿ ಮಾತನಾಡಿ, ಹಡಪದ ಅಪ್ಪಣ್ಣ-ಲಿಂಗಮ್ಮನವರು ದೇಹ ಎರಡಾದರೂ ಮನಸ್ಸು ಒಂದೇ. ಇವರ ವಚನಗಳಲ್ಲಿ ಕೌಶಲ್ಯ, ಚಮತ್ಕಾರ, ಒಗಟಿನ ರೂಪ ಸರಳತೆ, ಸಹಜತೆಗಳನ್ನು ಕಾಣಬಹುದು. ಹೆಚ್ಚಿನ ವಚನಗಳು ಬೆಡಗಿನ ವಚನಗಳೇ ಆಗಿವೆ. ಆತಶುದ್ಧಿ, ನಿರ್ಮಲ ಭಕ್ತಿ, ನಡೆ-ನುಡಿಯಲ್ಲಿ ಶುದ್ಧತೆಯನ್ನು, ಅವರು ವಚನಗಳಲ್ಲಿ ಪ್ರತಿಪಾದಿಸಿದ್ದಾರೆ ಎಂದರು.

ಅಪಣ್ಣನವರು ಅಂಗೈಯಲ್ಲಿ ಲಿಂಗ ಇಟ್ಟುಕೊಂಡು ಲಿಂಗವನ್ನು ನೋಡಿ ಅದರಲ್ಲಿಯೇ ತಲ್ಲಿನರಾಗಿರುತ್ತಿದ್ದರು. ಲಿಂಗಮ್ಮ ತಾಯಿಯವರು ಜಗತ್ತು ಕಂಡ ಯೋಗಿಣಿಯಾಗಿದ್ದರು. ಇವರ 114 ವಚನಗಳು ದೊರಕಿವೆ.
- ಡಾ. ಗಂಗಾಂಬಿಕಾ ಅಕ್ಕ, ಹರಳಯ್ಯ ಗವಿಯ ಶ್ರೀ

ಬಸವಕಲ್ಯಾಣದ ಕೃಷಿ ಅಧಿಕಾರಿ ಬಸವಪ್ರಭು ಮಡಾರ ಸಸಿಗೆ ನೀರೆರೆಯುವುದರ ಮೂಲಕ ಉದ್ಘಾಟಿಸಿದರು. ಹಡಪದ ಅಪ್ಪಣ್ಣ ಸಮಾಜ ನೌಕರರ ಜಿಲ್ಲಾಧ್ಯಕ್ಷ ರವೀಂದ್ರ ಡಿಗ್ಗಿ ಮಾತನಾಡಿದರು. ಶಸಾಪ ಯುವ ಘಟಕದ ಅಧಕ ಸಂತೋಷ ಹಡಪದ, ನಿವೃತ್ತ ಡೀನ್ ಅಮರನಾಥ ಸೋಲಪುರೆ, ಬಸವೇಶ್ವರ ಹಿರಿಯ ನಾಗರಿಕ ಒಕ್ಕೂಟದ ಚನ್ನಪ್ಪಾ ಇಜಾರೆ, ವಿಜಯಲಕ್ಷ್ಮಿ ದಾವಲ್‌ಜಿ ಉಪಸ್ಥಿತರಿದ್ದರು.

ಜಿಲ್ಲಾ ಮಟ್ಟದ ಪತ್ರಿಕಾ ದಿನಾಚರಣೆ, 13 ಜನ ಪತ್ರಕರ್ತರಿಗೆ ಪ್ರಶಸ್ತಿ ಪ್ರದಾನ

ಪತ್ರಿಕೆಗಳ ಮೇಲೆ ಜನರಿಗೆ ವಿಶ್ವಾಸ

ಯಾದಗಿರಿ: ಮುದ್ರಣ ಮಾಧ್ಯಮದ ಮೇಲೆ ಜನರ ಮೇಲೆ ಅಪಾರವಾದ ವಿಶ್ವಾಸವಿದೆ. ಹೀಗಾಗಿಯೇ ಸಾಮಾಜಿಕ ಜವಾಬ್ದಾರಿ ಪತ್ರಕರ್ತರ ಮೇಲಿದೆ ಎಂದು ಜಿಲ್ಲಾ ಉಸ್ತುವಾರಿ ಸಚಿವ ಶರಣಬಸಪ್ಪಗೌಡ ದರ್ಶನಾಪುರ ಹೇಳಿದರು.

ಜಿಲ್ಲಾ ಕಾರ್ಯನಿರತ ಪತ್ರಕರ್ತರ ಸಂಘ, ವಾರ್ತಾ ಮತ್ತು ಸಾರ್ವಜನಿಕ ಸಂಪರ್ಕ ಇಲಾಖೆ ಆಶ್ರಯದಲ್ಲಿ ನಗರದ ವೀರಶೈವ ಕಲ್ಯಾಣ ಮಂಟಪದಲ್ಲಿ ನಡೆದ ಜಿಲ್ಲಾ ಮಟ್ಟದ ಪತ್ರಿಕಾ ದಿನಾಚರಣೆ ಮತ್ತು ವಾರ್ಷಿಕ ಪ್ರಶಸ್ತಿ ವಿತರಣಾ ಸಮಾರಂಭದಲ್ಲಿ ಮಾತನಾಡಿದರು.

ಯಾವುದೇ ವಿಷಯವನ್ನು ಜನರಿಗೆ ತಿಳಿಸುವ ಮುನ್ನ ಸತ್ಯಾಸತ್ಯತೆ ಅರಿಯಬೇಕು. ನಿಖರವಾದ ಮಾಹಿತಿಯ ತಿಳಿಸಬೇಕು. ತಪ್ಪಾಗಿ ನೀಡಿದರೇ ಸಮಾಜದ ಮೇಲೆ ವ್ಯತಿರಿಕ್ತವಾದ ಪರಿಣಾಮ ಬೀರುತ್ತದೆ. ಇದಕ್ಕೆ ಎಂದಿಗೂ ಅವಕಾಶ ಮಾಡಿಕೊಡಬಾರದು ಎಂದು ತಿಳಿಸಿದರು. ಶಾಸಕ ಚೆನ್ನಾರೆಡ್ಡಿ ಪಾಟೀಲ್ ತುನ್ನೂರ ಮಾತನಾಡಿ, ಎಲ್ಲಿಯೂ ನ್ಯಾಯ ಸಿಗದಿದ್ದಾಗ ಮಾಧ್ಯಮಗಳ ಮುಂದೆ ಹೋದರೇ ನ್ಯಾಯ ಸಿಗುತ್ತದೆ ಎಂಬ ನಂಬಿಕೆ ಜನರ ಮೇಲಿದೆ ಎಂದರು. ಡಿಡಿಯು ಶಿಕ್ಷಣ ಸಂಸ್ಥೆ ಸಂಸ್ಥಾಪಕ ಅಧ್ಯಕ್ಷ ಡಾ. ಭೀಮಣ್ಣ ಮೇಟಿ ಮಾತನಾಡಿ, ಸ್ಪರ್ಧಾತ್ಮ ಜಗತ್ತಿನಲ್ಲಿ ಸಾಕಷ್ಟು ಮಾಧ್ಯಮಗಳು ಹೊಸದಾಗಿ ಬರುತ್ತಿವೆ. ಅದರಲ್ಲಿಯೂ ದೃಶ್ಯ ಮಾಧ್ಯಮಗಳಿಗಿಂತಲೂ ಮುದ್ರಣ ಮಾಧ್ಯಮ ಮೇಲೆ ಸಾಕಷ್ಟು ವಿಶ್ವಾಸವಿದೆ. ಇದನ್ನು ಉಳಿಸಿಕೊಂಡು ಹೋಗಬೇಕು ಎಂದು ತಿಳಿಸಿದರು.

ಸಂಘದ ರಾಜ್ಯ ಪರಿಷತ್ತಿನ ಸದಸ್ಯ ರಾಘವೇಂದ್ರ ಕಾಮಟನಗಿ, ಸಂಘದ ರಾಜ್ಯ ಉಪಾಧ್ಯಕ್ಷ ಭವಾನಿಸಿಂಗ್ ಠಾಕೂರು ಮಾತನಾಡಿದರು. ಮಹೇಶ ಕಲಾಲ್, ಸಾರ್ವ ಜನಿಕ ಸಂಪರ್ಕ ಇಲಾಖೆಯ ಹಿರಿಯ ಸಹಾ ಯಕ ನಿರ್ದೇಶಕ ಸುಲೈಮಾನ್ ನದಾಫ್ ಇದ್ದ ರು. ಪತ್ರಕರ್ತ ಎಸ್.ಎಸ್. ನಾಯಕ್, ಪತ್ರ ಕರ್ತ ನರಸಪ್ಪ ನಾರಯಣೋರ್ ಉಪಸ್ಥಿತರಿದ್ದರು.

ವಾರ್ತಾ ಮತ್ತು ಸಾರ್ವಜನಿಕ ಸಂಪರ್ಕ ಇಲಾಖೆ ಆಶ್ರಯದಲ್ಲಿ ನಗರದ ವೀರಶೈವ ಕಲ್ಯಾಣ ಮಂಟಪದಲ್ಲಿ ನಡೆದ ಜಿಲ್ಲಾ ಮಟ್ಟದ ಪತ್ರಿಕಾ ದಿನಾಚರಣೆ ಮತ್ತು ವಾರ್ಷಿಕ ಪ್ರಶಸ್ತಿ ನೀಡಿ ಗೌರವಿಸಲಾಯಿತು.

ಹೃದಯಸ್ಪರ್ಶಿ ಸನ್ಮಾನ

ಪತ್ರಕರ್ತ ಶರಣು ಗದ್ದುಗೆ ಅವರಿಗೆ ದಿ. ಭೀಮರಾಯ ಕಲಾಲ್ ಸ್ಮರಣಾರ್ಥ ಮತ್ತು ಪತ್ರಕರ್ತ ಮಲ್ಲಿಕಾರ್ಜುನ ಅರಿಕೇರಕರ್ ಅವರಿಗೆ ದಿ. ಸಾಹು ಮುರಾರಿರಾವ್ ಭೀ. ಶಿಂಧೆ ಸ್ಮರಣಾರ್ಥ ಜಿಲ್ಲಾ ಮಟ್ಟದ ಉತ್ತಮ ವರದಿಗಾರ ಪ್ರಶಸ್ತಿ ಹಾಗೂ ತಲಾ 5 ಸಾವಿರ ರೂಪಾಯಿ ಪ್ರಶಸ್ತಿ ಮೊತ್ತ ನೀಡಿ ಗೌರವಿಸಲಾಯಿತು. ಪತ್ರಕರ್ತರಾದ ಈರಣ್ಣ ಮೌರ್ಯ, ಶೇಖ್ ಮುಕ್ತಿಯಾರಹ್ಮದ್, ಅನಿಲ್ ಬಸೂದೆ, ಬಸವರಾಜ ಕಟ್ಟಿಮನಿ, ಶರಬು ನಾಟೇಕರ್, ಡಿಸಿ ಪಾಟೀಲ್, ನಾಗರಾಜ ಕೋಟೆ, ನಿಂಗಪ್ಪ ಕುರಿಯರ್ ಹಾಗೂ ಕೆ.ಗವಿಸಿದ್ದೇಶ ಹೊಗರಿ ಇವರಿಗೆ ಜಿಲ್ಲಾ ಮಟ್ಟದ ಉತ್ತಮ ವರದಿಗಾರ ಪ್ರಶಸ್ತಿ ಹಾಗೂ ಛಾಯಾಗ್ರಾಹಕರಾದ ಶಿವಶಂಕರ್ ಎನ್ .ಟಿ. ಮತ್ತು ಅಮರೇಶ್ ಬೊಮ್ಮರೆಡ್ಡಿ ಅವರಿಗೆ ಜಿಲ್ಲಾ ಮಟ್ಟದ ಉತ್ತಮ ಛಾಯಾಗ್ರಾಹಕ ಪ್ರಶಸ್ತಿ ನೀಡಲಾಯಿತು.

ಸಗರನಾಡು ಸಂಸ್ಥೆ ಹೆಮ್ಮರವಾಗಲಿ

ಶಹಾಪುರ: ಸಗರನಾಡು ಸಂಸ್ಥೆ ತನ್ನದೇ ಆದ ಕಾರ್ಯ ಚಟುವಟಿಕೆಗಳ ಮೂಲಕ ಮಕ್ಕಳನ್ನು ಪ್ರೋತ್ಸಾಹಿಸುವ ಕೆಲಸ ಮಾಡುತ್ತಿದ್ದು ಶ್ಲಾಘನೀಯವಾದದ್ದು, ಸಂಸ್ಥೆ ಇನ್ನೂ ಹೆಮ್ಮರವಾಗಿ ಬೆಳೆಯಲಿ ಎಂದು ಸಣ್ಣ ಕೈಗಾರಿಕೆ ಹಾಗೂ ಜಿಲ್ಲಾ ಉಸ್ತುವಾರಿ ಸಚಿವ ಶರಣಬಸಪ್ಪಗೌಡ ದರ್ಶನಾಪುರ ಹೇಳಿದರು.

ಶಿಕ್ಷಣ ಕ್ಷೇತ್ರದಲ್ಲೇ ಮಕ್ಕಳ ಭವಿಷ್ಯ ಅಡಗಿದ್ದು. ಶಿಕ್ಷಣದಿಂದಲೇ ಸಮಾಜದಲ್ಲಿ ಮುಖ್ಯವಾಹಿನಿಗೆ ಬರಲು ಸಾಧ್ಯ. ಇದನ್ನು ಪ್ರತಿಯೊಬ್ಬರೂ ಕೂಡ ಅರಿತು ಕೊಳ್ಳುವುದು ಅತ್ಯವಶ್ಯವಿದೆ. ಸಗರನಾಡು ಸೇವಾ ಸಂಸ್ಥೆ ವತಿಯಿಂದ ಮಕ್ಕಳನ್ನು ಪ್ರೋತ್ಸಾಹಿಸುವ ಕೆಲಸ ಮಾಡುತ್ತಿದ್ದು ಇತರರಿಗೂ ಮಾದರಿಯಾಗಿದೆ.
-ಜಿಬಿ ವಿನಯ್ ಕುಮಾರ್, ಇನ್ಸೈಟ್ಸ್ ಐಎಎಸ್ ಸಂಸ್ಥಾಪಕ ನಿರ್ದೇಶಕ

ಭೀಮರಾಯನಗುಡಿಯ ವೀರಶೈವ ಕಲ್ಯಾಣ ಮಂಟಪದಲ್ಲಿ ಸಗರನಾಡು ಸೇವಾ ಸಂಸ್ಥೆಯ 3 ನೇ ವಾರ್ಷಿಕೋತ್ಸವ ಹಿನ್ನಲೇ ಪ್ರತಿಭಾ ಪುರಸ್ಕಾರ ಹಾಗೂ ವಿಚಾರ ಸಂಕಿರಣ ಮತ್ತು ಕಾಳಿದಾಸ ಸಾಂಸ್ಕೃತಿಕ ಮತ್ತು ಗ್ರಾಮೀಣಾಭಿವೃದ್ದಿ ಟ್ರಸ್ಟ್ ಉದ್ಘಾಟಿಸಿ ಮಾತನಾಡಿ, ಸಂಸ್ಥೆ ವತಿಯಿಂದ ಪ್ರತಿ ವರ್ಷ ಗ್ರಾಮೀಣ ಭಾಗದಲ್ಲಿ ಹೆಚ್ಚು ಅಂಕಗಳನ್ನು ಪಡೆದ ಮಕ್ಕಳನ್ನು ಗುರುತಿಸಿ ಸನ್ಮಾನಿಸಿ ಪ್ರೋತ್ಸಾಹಿಸುವ ಕೆಲಸ ಮಾಡಲಾಗುತ್ತಿದೆ. ಸ್ವಾರ್ಥ ರಹಿತವಾಗಿ ಸಮಾಜದ ಕೆಲಸದಲ್ಲಿ ತೊಡಗಿಸಿ ಕೊಂಡಾಗ ಸಿಗುವ ಸಂತೋಷವೇ ಬೇರೆ. ಯುವ ಜನರು ದುಶ್ಚಟಕ್ಕೆ ಬಲಿಯಾಗದೇ, ಕೆಟ್ಟ ವಿಚಾರಗಳತ್ತ ಗಮನಹರಿಸದೇ, ಸಮಾಜಮುಖಿ ಸೇವೆಗಳತ್ತ ಒಲವು ಬೆಳೆಸಿ ಕೊಳ್ಳಬೇಕು. ಆಧುನಿಕ ಜಗತ್ತಿನತ್ತ ದಾಪುಗಾಲು ಇಡುತ್ತಿರುವ ಸಂದರ್ಭದಲ್ಲಿ ಪ್ರತಿಯೊಬ್ಬರಿಗೂ ಶಿಕ್ಷಣ ಹಾಗೂ ಜ್ಞಾನ ಅಗತ್ಯ. ಆದ್ದರಿಂದ ಶಿಕ್ಷಣದಿಂದ ವಂಚಿತರಾಗಬಾರದು ಎಂದರು, ಸಂಸ್ಥೆ ವತಿಯಿಂದ ಇನ್ನೂ ಸಮಾಜಮುಖಿ ಕಾರ್ಯಗಳು ಹೆಚ್ಚೆಚ್ಚು ನಡೆಯಲಿ ಎಂದು ಅಭಿಪ್ರಾಯ ವ್ಯಕ್ತಪಡಿಸಿದರು. ಪೂಜ್ಯ ನಿಜಲಿಂಗ ಶರಣರು ಕೈಲಾಶ ಆಶ್ರಮ ದಿವ್ಯ ಸಾನಿಧ್ಯವಹಿಸಿ ಕೊಂಡಿದ್ದರು. ಕಾರ್ಯಕ್ರಮದಲ್ಲಿ ಸಗರನಾಡು ಸೇವ ಸಂಸ್ಥೆ ಅಧ್ಯಕ್ಷ ಭೀಮನಗೌಡ ಎನ್ .ಪೊ.ಪಾಟೀಲ್ ಅಧ್ಯಕ್ಷತೆ ವಹಿಸಿ ಕೊಂಡಿದ್ದರು.

ಈ ಸಂದರ್ಭದಲ್ಲಿ ಡಾ.ಭೀಮಣ್ಣ ಮೇಟಿ, ರವೀಂದ್ರನಾಥ ಹೊಸ್ಮನಿ, ಭೀಮಣ್ಣ ಶಖಾಪುರ, ರವಿ ರಾಜಾಪುರ, ಶರಣು ದೋರನಹಳ್ಳಿ, ಮೌನೇಶ ಹಳಿಸಗರ, ದೇವು ಬಿ ಗುಡಿ, ಶರಣು ಬಿರೆದಾರ, ಪರತರೆಡ್ಡಿ ಪಾಟೀಲ್, ದೇವು ನಾಯಕ, ದೇವರಾಜ ದೇಸಾಯಿ ಮಡಿವಾಳಪ್ಪ, ಅಶೋಕ ಅಂಗಡಿ ಸೇರಿದಂತೆ ಸಂಸ್ಥೆ ಪದಾಧಿಕಾರಿಗಳು ಇದ್ದರು.

ಸೇವಾ ಸಂಸ್ಥೆಯ 3 ನೇ ವಾರ್ಷಿಕೋತ್ಸವ ಹಿನ್ನಲೇ ಪ್ರತಿಭಾ ಪುರಸ್ಕಾರ ಹಾಗೂ ವಿಚಾರ ಸಂಕಿರಣ ಮತ್ತು ಕಾಳಿದಾಸ ಸಾಂಸ್ಕೃತಿಕ ಮತ್ತು ಗ್ರಾಮೀಣಾಭಿವೃದ್ದಿ ಟ್ರಸ್ಟ್ ಶರಣಬಸಪ್ಪಗೌಡ ದರ್ಶನಾಪುರ ಉದ್ಘಾಟಿಸಿದರು.

ಮುಡಾ ಹಗರಣ: ಸಿಎಂ ಹೆಸರಿಗೆ ಮಸಿ

ಯಾದಗಿರಿ: ಮುಡಾದಲ್ಲಿ ಮೊದಲೇ ಹಗರಣ ನಡೆದಿದ್ದು, ಆಗ ಬಿಜೆಪಿ ಮುಖ್ಯಮಂತ್ರಿಗಳು ಏನು ಮಾಡುತ್ತಿದ್ದರು, ಈಗ ಸುಖಾಸುಮ್ಮನೇ ಜನಪ್ರಿಯ ಮುಖ್ಯಮಂತ್ರಿ ಸಿದ್ದರಾಮಯ್ಯನವರ ಹೆಸರಿಗೆ ಮಸಿ ಬಳಿಯುವ ಹುನ್ನಾರ ನಡೆಯುತ್ತಿದೆ ಎಂದು ಯಾದಗಿರಿ ಜಿಲ್ಲಾ ಉಸ್ತುವಾರಿ ಸಚಿವ ಶರಣಬಸಪ್ಪ ದರ್ಶನಾಪುರ ಅವರು ತಿಳಿಸಿದರು. ಈ ಕುರಿತು ನಗರದಲ್ಲಿ ಮಾಧ್ಯಮಗಳಿಗೆ ಪ್ರತಿಕ್ರಿಯೆ ನೀಡಿರುವ ಅವರು, ಎಕರೆ 16 ಗುಂಟೆ ಸ್ಥಳ ಯಾರದ್ದು, ಭೂ ಮಾಲೀಕರಿಗೆ ಅನುಮತಿ ಕೇಳಬೇಕು. ಈ ಎಲ್ಲಾ ತೀರ್ಮಾನ ತೆಗೆದುಕೊಂಡವರು ಬಿಜೆಪಿ ಸರಕಾರದಲ್ಲಿದ್ದ ಸಿಎಂ ಅವರ ಗಮನಕ್ಕೆ ಇರಲಿಲವೇ ಎಂದು ಖಾರವಾಗಿ ಪ್ರಶ್ನಿಸಿದರು. ರಾಜ್ಯದಲ್ಲಿ ಕಾಂಗ್ರೆಸ್ ಪಕ್ಷ 136 ಸ್ಥಾನ ವಿಧಾನಸಭೆಯಲ್ಲಿ ಗೆದ್ದಿದೆ, ಲೋಕಸಭೆ ಫಲಿತಾಂಶ ದಲ್ಲಿ ಸಹ ಬಿಜೆಪಿ ಅಂದುಕೊಂಡಷ್ಟು ಸ್ಥಾನಗಳು ಸಿಗದೇ ಇರುವ ಕಾರಣ ಹೈ ಕಮಾಂಡ್ ನಲ್ಲಿ ರಾಜ್ಯ ಬಿಜೆಪಿ ನಾಯಕರಿಗೆ ಒತ್ತಡವಿದೆ ಆದ ಕಾರಣ ಬಿಜೆಪಿನಾಯಕರು ಕೆಳಮಟ್ಟದ ರಾಜಕೀಯ ಮಾಡುತ್ತಿದ್ದಾರೆ ಎಂದರು. ಬಿಜೆಪಿ ಅವರು ಮಾಡಿದ ತಪ್ಪಿಗೆ ಕೇಂದ್ರ ವೇ ಉತ್ತರಿಸಬೇಕು. ಸ್ಥಳವನ್ನು ಕಬಳಿಸಿದ ಮುಡಾ ಹಗರಣದ ಬಗ್ಗೆ ಆಗಿನ ಸರಕಾರ ಯಾರಿದ್ದರು ಕೇಂದ್ರ ಸರಕಾರ ತಿಳಿಸಲಿ. ಎಲ್ಲಾ ಪಕ್ಷ ದವರು ಮುಡಾದಲ್ಲಿ ಪ್ಲಾಟ್ ಖರೀದಿ ಮಾಡಿದ್ದಾರೆ ಎನ್ನುವ ಸಚಿವ ಬೈರತಿ ಸುರೇಶ್ ಅವರ ಮಾತನ್ನು ಯಾರೊಬ್ಬ ಬಿಜೆಪಿ ನಾಯಕ ಅಲ್ಲಗೆಳೆದಿಲ್ಲ. ಮುಡಾ ಹಗರಣ ಮಾಡಿದ್ದೇ ಬಿಜೆಪಿ ಗರು, ತಾವು ತಿಂದು ಬೇರೆಯವರ ಮೂತಿಗೆ ಒರೆಸುತ್ತಿದ್ದಾರೆ ಎಂದು ಟೀಕಿಸಿದ್ದಾರೆ.

ಶೀಘ್ರದಲ್ಲಿಯೇ ಮಿನಿ ವಿಧಾನಸೌಧ ನಿರ್ಮಾಣ

ಹುಣಸಗಿ: ಪಟ್ಟಣದಲ್ಲಿ ಅತೀ ಶೀಘ್ರದಲ್ಲಿಯೇ ಮಿನಿ ವಿಧಾನಸೌಧ ಕಟ್ಟಡ ಹಾಗೂ ಡಿಗ್ರಿ ಕಾಲೇಜು ನೂತನ ಕಟ್ಟಡ ಪ್ರಾರಂಭಿಸಲಾಗುವುದು ಎಂದು ಶಾಸಕ ರಾಜಾ ವೇಣುಗೋಪಾಲನಾಯಕ ಹೇಳಿದರು.

ಪಟ್ಟಣದಲ್ಲಿ ಮಂಗಳವಾರ ಮಿನಿಸೌಧ ಹಾಗೂ ಕಾಲೇಜು ಕಟ್ಟಡಕ್ಕಾಗಿ ಸ್ಥಳ ಪರಿಶೀಲನೆ ನಡೆಸಿದ ಅವರು ಮಿನಿ ವಿಧಾನಸೌಧಕ್ಕಾಗಿ ಈಗಾಗಲೇ 2.30 ಎ.ಗುಂ. ಜಾಗಕ್ಕೆ ಅನುಮೋದನೆಗೆ ಸೂಚಿಸಲಾಗಿದೆ. ಕೆಲವೇ ದಿನಗಳಲ್ಲಿ ಕಟ್ಟಡ ಪ್ರಾರಂಭಿಸಲು ಕ್ರಮಕೈಗೊಳ್ಳಲಾಗುವುದು ಎಂದು ತಿಳಿಸಿದರು. ಮಿನಿವಿಧಾನ ಸೌಧ ನಿರ್ಮಾಣದಿಂದ ತಾಲೂಕಿನ ಎಲ್ಲಾ ಕಚೇರಿಗಳು ಒಂದೇ ಕಡೆ ಇರುವುದರಿಂದ ರೈತರಿಗೆ ಹಾಗೂ ಸಾರ್ವಜನಿಕರಿಗೆ ಕಚೇರಿಯಿಂದ ಕಚೇರಿಗೆ ಅಲೆಯುವುದು ತಪ್ಪುತ್ತದೆ. ಅದೇ ರೀತಿ ಕಾಲೇಜಿನ ಕಟ್ಟಡವಾದರೇ ಈ ಭಾಗದ ಮಕ್ಕಳಿಗೆ ಹೆಚ್ಚಿನ ವಿದ್ಯಾಭ್ಯಾಸಕ್ಕೆ ಮಾಡಲು ಅನುಕೂಲವಾಗುತ್ತದೆ,ಈ ಒಂದು ಅನುಕೂಲಕ್ಕಾಗಿ ಈ ಎರಡು ಕಾರ್ಯಗಳನ್ನು ಶೀಘ್ರದಲ್ಲಿಯೇ ಮಾಡಲು ಕ್ರಮ ಕೈಗೊಳ್ಳಲಾಗುತ್ತದೆ ಎಂದು ಹೇಳಿದರು.

ನಂತರ ನೂತನ ತಾಲೂಕು ಹುಣಸಗಿಯಲ್ಲಿ ಹಲವು ಅಭಿವೃದ್ಧಿ ಕಾಮಗಾರಿಗಳ ಬಗ್ಗೆ ಮುಖಂಡರೊಡನೆ ಸುಧೀರ್ಘವಾಗಿ ಚರ್ಚಿಸಿದರು.

ಈ ಸಂದರ್ಭ ಕೆಪಿಸಿಸಿ ಸದಸ್ಯ ಸಿದ್ದಣ್ಣ ಸಾಹುಕಾರ ಮಲಗಲದಿನ್ನಿ, ಬ್ಲಾಕ್ ಕಾಂಗ್ರೆಸ್ ಅಧ್ಯಕ್ಷ ಚಂದ್ರಶೇಖರ ದಂಡಿನ್, ಕಾಂಗ್ರೆಸ್ ಪ್ರಚಾರ

ಸಮಿತಿ ಅಧ್ಯಕ್ಷ ಆರ್.ಎಂ.ರೇವಡಿ, ಪ.ಪಂ.ಸದಸ್ಯ ಶರಣು ದಂಡಿನ್, ಬಸವರಾಜ ಸಜ್ಜನ್, ರವಿ ಮಲಗಲದಿನ್ನಿ ಸೇರಿದಂತೆ ಕಾಂಗ್ರೆಸ್ ಪಕ್ಷದ ವಿವಿಧ ಮುಖಂಡರು ಸೇರಿ ಹಲವರಿದ್ದರು.

ಪಟ್ಟಣದಲ್ಲಿ ಮಿನಿಸೌಧ ಹಾಗೂ ಕಾಲೇಜು ಕಟ್ಟಡಕ್ಕಾಗಿ ಶಾಸಕ ರಾಜಾ ವೇಣುಗೋಪಾಲನಾಯಕ ಸ್ಥಳ ಪರಿಶೀಲನೆ ಮಾಡಿದರು.

ಹೊಲಿಗೆ ತರಬೇತಿಗೆ ಅರ್ಜಿ ಆಹ್ವಾನ

ಯಾದಗಿರಿ: ಮಹಿಳೆಯರಿಗಾಗಿ ಹೊಲಿಗೆ ತರಬೇತಿ ಅರ್ಜಿ ಆಹ್ವಾನಿಸಲಾಗಿದೆ ಎಂದು ಗ್ರಾಮೀಣ ಸ್ವಯಂ ಉದ್ಯೋಗ ತರಬೇತಿ ಸಂಸ್ಥೆ ಭಾರತೀಯ ಸ್ಟೇಟ್ ಬ್ಯಾಂಕ್ ನಿರ್ದೇಶಕರು ಅವರು ತಿಳಿಸಿದ್ದಾರೆ. ಯಾದಗಿರಿ ಗ್ರಾಮೀಣ ಸ್ವಯಂ ಉದ್ಯೋಗ ತರಬೇತಿ ಸಂಸ್ಥೆ ಭಾರತೀಯ ಸ್ಟೇಟ್ ಬ್ಯಾಂಕ್ ಸಹ ಯೋಗದೊಂದಿಗೆ ಹೊಲಿಗೆ ತರಬೇತಿಗೆ 30 ದಿನಗಳ ತರಬೇತಿಗೆ ಅರ್ಜಿ ಆಹ್ವಾನಿಸಿದೆ. ಸ್ವಯಂ ಉದ್ಯೋಗ ಕೈಗೊಳ್ಳಲು ಆಸಕ್ತಿಯುಳ್ಳ ಯಾದಗಿರಿ ಜಿಲ್ಲೆಯ ಗ್ರಾಮೀಣ ಯುವತಿಯರು, ಹೊಲಿಗೆ ತರಬೇತಿ ತರಬೇತಿಗಾಗಿ 18 ರಿಂದ 45 ವರ್ಷ ಒಳಗಿರಬೇಕು, ನಿರುದ್ಯೋಗಿ ಯುವತಿಯರು, ಕನಿಷ್ಠ 7ನೇಯ ತರಗತಿ ವ್ಯಾಸಂಗ ಹೊಂದಿದ್ದು, ಕನ್ನಡ ಓದಲು ಮತ್ತು ಬರೆಯಲು ಬಲ್ಲವರಾಗಿದ್ದು, ಗ್ರಾಮೀಣ ಪ್ರದೇಶದವರಿಗೆ ತರಬೇತಿಗೆ ಅರ್ಜಿಸಲ್ಲಿಸಬೇಕು, ತರಬೇತಿ ಸಮಯದಲ್ಲಿ ಉಚಿತವಾಗಿ ಊಟ, ವಸತಿ ಸೌಲಭ್ಯಗಳು ನೀಡಲಾಗುತ್ತದೆ. ಸ್ವಯಂ ಉದ್ಯೋಗ ಕೈಗೊಳ್ಳಲು ಆಸಕ್ತಿಯುಳ್ಳ ಗ್ರಾಮೀಣ ಪ್ರದೇಶದ ಯುವತಿಯರು, ವಿದ್ಯಾರ್ಹತೆಯ ಅಂಕಪಟ್ಟಿ ಅಥವಾ ವರ್ಗಾವಣಾ ಪತ್ರ, ಗ್ರಾಮೀಣ ಬಿ.ಪಿ.ಎಲ್ ಪಡಿತರ ಚೀಟಿ, ಆಧಾರ್ ಕಾರ್ಡ್, ಮೊಬೈಲ್ ಸಂಖ್ಯೆ, ಇತ್ತೀಚಿನ 4 ಪಾಸ್ ಪೋರ್ಟ್ ಅಳತೆಯ ಭಾವಚಿತ್ರಗಳೊಂದಿಗೆ ಅರ್ಜಿಸಲ್ಲಿಸಬೇಕು. ಮೊದಲು ಬಂದ 25 ರಿಂದ 35 ಅರ್ಜಿಗಳನ್ನು ಪರಿಗಣನೆಗೆ ತೆಗೆದುಕೊಳ್ಳಲಾಗುವುದು, ಆಸಕ್ತಿಯುಳ್ಳ ಗ್ರಾಮೀಣ ಪ್ರದೇಶದ ಯುವತಿಯರು ಈ ಕೂಡಲೆ ಅರ್ಜಿಸಲ್ಲಿಸಬೇಕು.

ವಿಶ್ವವಾಣಿ
ವಿಶ್ವಾಸವೇ ವಿಶ್ವ

ದಾರಿದೀಪೋಕ್ತಿ

ಜೀವನದಲ್ಲಿ ಸದಾ ನೋಡುತ್ತಲೇ ಇರಬೇಕು. ನಡೆದು ಬಂದ ಹಾದಿಯಲಿ ಹಿಂಬದಿ ನೋಡಿ ಅನುಭವ ಪಡೆಯಬೇಕು. ಮುಂದೆ ನೋಡಿ ಭರವಸೆ ಗಳಿಸಬೇಕು. ಸುತ್ತಲೂ ನೋಡಿ ವಾಸ್ತವವನ್ನು ತಿಳಿದುಕೊಳ್ಳಬೇಕು ಮತ್ತು ನಮ್ಮೊಳಗೇ ನೋಡಿ ನಮ್ಮನ್ನು ಅರಿಯಬೇಕು.

ವಕ್ರತುಂಡೋಕ್ತಿ

ಕೆಲವರು ಕುಡಿಯುತ್ತಾರೆ, ಬೇರೆಯವರು ಆಸಕ್ತಿದಾಯಕವಾಗಿ ಕಾಣಲಿ ಎಂದು.

ಮತ್ತೊಂದು ವಿಕ್ರಮ

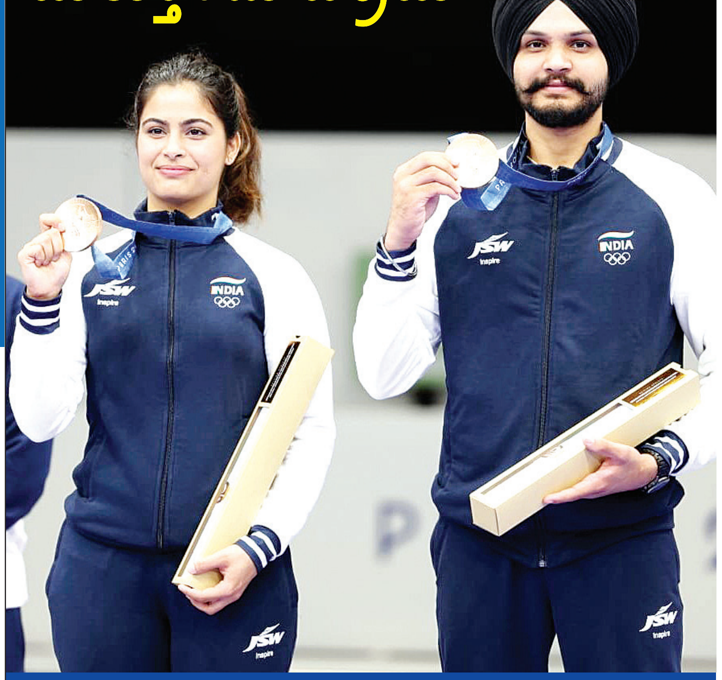

ಮನು-ಸರಬ್ಜೋತ್ ಜೋಡಿಗೆ ಕಂಚು

ಇತಿಹಾಸ ಬರೆದ ಭಾಕರ್

ಪ್ಯಾರಿಸ್: 10 ಮೀಟರ್ ಏರ್ ಪಿಸ್ತೂಲ್ ಮಿಶ್ರ ತಂಡ ವಿಭಾಗದಲ್ಲಿ ಮನು ಭಾಕರ್ ಮತ್ತು ಸರಬ್ಜೋತ್ ಸಿಂಗ್ ಜೋಡಿ ಕಂಚಿನ ಪದಕ ಗೆದ್ದಿದೆ. ಆ ಮೂಲಕ ಪ್ಯಾರಿಸ್ ಒಲಿಂಪಿಕ್ಸ್‌ನಲ್ಲಿ ಭಾರತದ ಪದಕ ಪಟ್ಟಿಗೆ ಮತ್ತೊಂದು ಕಂಚು ಸೇರ್ಪಡೆಯಾಗಿದೆ. ಮಂಗಳವಾರ ನಡೆದ ಪೈಪೋಟಿಯಲ್ಲಿ ಮನು ಮತ್ತು ಸರಬ್ಜೋತ್ ಜೋಡಿ ದಕ್ಷಿಣ ಕೊರಿಯಾದ ಯೆ ಜಿನ್ ಒಹ್ ಮತ್ತು ವೊನೊಹೊ ಲೀ ಅವರನ್ನು 579 ಸ್ಕೋರ್‌ಗಳಲ್ಲಿ ಸೋಲಿಸಿದ್ದಾರೆ. ಒಂದೇ ಒಲಿಂಪಿಕ್‌ನಲ್ಲಿ ಎರಡು ಪದಕ ಜಯಿಸಿದ ಭಾರತದ ಮೊದಲ ಕ್ರೀಡಾಪಟು ಎಂಬ ಹೆಗ್ಗಳಿಕೆಗೆ ಮನು ಭಾಕರ್ ಪಾತ್ರರಾಗಿದ್ದಾರೆ. ಭಾನುವಾರ (ಜು.28) ನಡೆದ ಮಹಿಳೆಯರ 10 ಮೀಟರ್ ಏರ್ ಪಿಸ್ತೂಲ್ ವಿಭಾಗದಲ್ಲಿ ಮನು ಭಾಕರ್ ಕಂಚು ಗೆದ್ದಿದ್ದರು. ಒಲಿಂಪಿಕ್ಸ್ ಶೂಟಿಂಗ್‌ನಲ್ಲಿ ಪದಕ ಜಯಿಸಿದ ಭಾರತದ ಮೊದಲ ಮಹಿಳೆ ಮನು ಆಗಿದ್ದಾರೆ.

ಹಾಕಿಯಲ್ಲಿ ಗೆದ್ದ ಭಾರತ

ರಡನೇ ಪಂದ್ಯದಲ್ಲಿ ಡ್ರಾ ಮಾಡಿಕೊಂಡಿದ್ದ ಭಾರತ ಇದೀಗ ಮೂರನೇ ಪಂದ್ಯದಲ್ಲಿ ಗೆಲುವು ಸಾಧಿಸಿದೆ. ಮಂಗಳವಾರ ನಡೆದ ಪಂದ್ಯದಲ್ಲಿ ಭಾರತ ಐರ್ಲೆಂಡ್ ವಿರುದ್ಧ 2-0 ರಿಂದ ಗೆಲುವು ಸಾಧಿಸಿದೆ. ಆ ಮೂಲಕ ಹಾಕಿಯಲ್ಲಿ ಕ್ವಾರ್ಟರ್ ಫೈನಲ್ ಸ್ಥಾನ ಬಹುತೇಕ ಖಚಿತಪಡಿಸಿಕೊಂಡಿದೆ.

ಅಗ್ರ ಸ್ಥಾನಕ್ಕೇರಿದ ಸಾತ್ವಿಕ್

ಬ್ಯಾಡ್ಮಿಂಟನ್‌ನಲ್ಲಿ ಭಾರತದ ಸಾತ್ವಿಕ್ ಸಾಯಿರಾಜ್ ರಾಂಕಿರೆಡ್ಡಿ ಮತ್ತು ಚಿರಾಗ್ ಶೆಟ್ಟಿ ಜೋಡಿ ಇಂಡೋನೇಷ್ಯಾದ ಫಜರ್ ಅಲ್ಫಿಯಾನ್ ಮತ್ತು ಮುಹಮ್ಮದ್ ರಿಯಾನ್ ಅರ್ಡಿಯಾಂಟೊ ವಿರುದ್ಧ ತಮ್ಮ ಅಂತಿಮ ಗುಂಪಿನ 'ಸಿ' ಪಂದ್ಯದಲ್ಲಿ ನೇರ ಸೆಟ್‌ಗಳಲ್ಲಿ ಗೆಲುವು ಸಾಧಿಸಿದ್ದಾರೆ.

ಆರ್ಚರಿಯಲ್ಲಿ ಮಿಶ್ರ ಫಲ

ಭಾರತದ ಬಿಲ್ಲುಗಾರ್ತಿ ಭಜನ್ ಕೌರ್ ಅವರು ಪ್ಯಾರಿಸ್ ಒಲಿಂಪಿಕ್ಸ್‌ನಲ್ಲಿ ಮಹಿಳೆಯರ ವೈಯಕ್ತಿಕ ವಿಭಾಗದಲ್ಲಿ ಪ್ರೀ ಕ್ವಾರ್ಟರ್ ಫೈನಲ್ ತಲುಪಿದ್ದಾರೆ. 64ನೇ ಸುತ್ತಿನ ಪಂದ್ಯದಲ್ಲಿ ಇಂಡೋನೇಷ್ಯಾದ ಸೈಫಾ ನುರಾಫಿಫಾ ಕಮಾಲ್ ಅವರ ವಿರುದ್ಧ ಭರ್ಜರಿ ಗೆಲುವು ಸಾಧಿಸಿದ್ದಾರೆ.

ಹೊರಬಿದ್ದ ಪನ್ವರ್

ಒಲಿಂಪಿಕ್ಸ್‌ನ ರೋಯಿಂಗ್ ಸ್ಪರ್ಧೆಯಿಂದ ಭಾರತ ಹೊರಬಿದ್ದಿದೆ. ದೇಶದ ಏಕೈಕ ರೋವರ್ ಬಲರಾಜ್ ಪನ್ವರ್ ಕ್ವಾರ್ಟರ್‌ಫೈನಲ್‌ನಲ್ಲಿ ಐದನೇ ಸ್ಥಾನ ಪಡೆದರು. 25 ವರ್ಷ ವಯಸ್ಸಿನ ಈ ಸೈನಿಕ ಮಂಗಳವಾರ ನಡೆದ ಸಿಂಗಲ್ಸ್ ಸ್ಕಲ್ಸ್ ಸ್ಪರ್ಧೆಯಿಂದ ನಿರ್ಗಮಿಸಿದ್ದಾರೆ.

ಪ್ರಕೃತಿ ವಿಕೋಪಕ್ಕೆ ಬೆಚ್ಚಿಬಿದ್ದ ಕೇರಳ | ಸರಣಿಯಂತೆ ಗುಡ್ಡಗಳ ಕುಸಿತ | ಎರಡು ಗ್ರಾಮ ಪೂರ್ಣ ನೆಲಸಮ | 123 ಮಂದಿ ಜೀವಂತ ಸಮಾಧಿ | ಸಮರೋಪಾದಿ ರಕ್ಷಣಾ ಕಾರ್ಯ

ವಯನಾಡು ಅಲ್ಲೋಲ ಕಲ್ಲೋಲ

ವಯನಾಡು: 'ಗಾಡ್ಸ್ ಓನ್ ಕಂಟ್ರಿ'(ದೇವರ ಸ್ವಂತ ನಾಡು) ಎಂದೇ ಕರೆಸಿಕೊಳ್ಳುವ ಕೇರಳವು ಪ್ರಕೃತಿಯ ಸಿಟ್ಟಿಗೆ ಬೆಚ್ಚಿಬಿದ್ದಿದೆ. ಸತತ ಮಳೆಯ ಕಾರಣ ವಯನಾಡು ಲೋಕಸಭಾ ಕ್ಷೇತ್ರದಲ್ಲಿ ಭಾರೀ ಭೂಕುಸಿತವಾಗಿದ್ದು, ಎರಡೂ ಗ್ರಾಮಗಳು ಬಹುತೇಕ ನೆಲಸಮವಾಗಿವೆ. ಇನ್ನೆರಡು ಗ್ರಾಮಗಳೂ ಬಹಳಷ್ಟು ಹಾನಿಗೀಡಾಗಿವೆ. ಪರಿಣಾಮ, 123 ಮಂದಿ ಜೀವ ಕಳೆದುಕೊಂಡಿದ್ದಾರೆ. ರಾಜ್ಯ ಸರಕಾರ ರಾಜ್ಯಾದ್ಯಂತ ಎರಡು ದಿನಗಳ ಶೋಕಾಚರಣೆ ಘೋಷಿಸಿದೆ.

ಮಂಗಳವಾರ ನಸುಕಿನಲ್ಲಿ ಸಂಭವಿಸಿದ ಭೀಕರ ಗುಡ್ಡ ಕುಸಿತದಲ್ಲಿ ವಯನಾಡಿನ ಮೆಪ್ಪಾಡಿ ಬಳಿಯ ಎರಡು ಗ್ರಾಮ ಮುಂಡಕ್ಕೈ ಹಾಗೂ ಚೂರಲ್‌ಮಾಲ ಅಕ್ಷರಶಃ ನೆಲಸಮವಾಗಿವೆ. ಧಾರಾಕಾರ ಮಳೆ-ಚಳಿ ಎಂದು ಬೆಚ್ಚಗೆ ಹೊದ್ದು ಮಲಗಿದ್ದ 2 ಗ್ರಾಮಗಳ ಜನತೆ ನಿದ್ರೆಯಲ್ಲೇ ಪ್ರಾಣ ಕಳೆದುಕೊಂಡಿದ್ದಾರೆ. ರಾತ್ರಿ ಕಳೆದು ಬೆಳಗಾಗುವುದರೊಳಗೆ ಎರಡೂ ಗ್ರಾಮ ಅಕ್ಷರಶಃ ಸರ್ವನಾಶವಾಗಿವೆ. ಪೊಲೀಸ್ ಇಲಾಖೆ ಸಿಬ್ಬಂದಿ, ಅಗ್ನಿಶಾಮಕ ದಳ, ರಾಷ್ಟ್ರೀಯ ವಿಪತ್ತು ನಿರ್ವಹಣಾ ದಳದ (ಎನ್‌ಡಿಆರ್‌ಎಫ್) 4 ತಂಡಗಳು, ಸೇನಾ ಎಂಜಿನಿಯರ್‌ಗಳ ತಂಡ, ಭಾರತೀಯ ಸೇನಾ ಯೋಧರು ಮತ್ತು ನೌಕಾಪಡೆಯ ಹಲವು ತಂಡಗಳು ಧಾವಿಸಿದ್ದು, ಸ್ಥಳದಲ್ಲಿ ರಕ್ಷಣಾ ಕಾರ್ಯಾಚರಣೆ ನಿರತವಾಗಿವೆ. 2019ರ ಪ್ರವಾಹ ಬಳಿಕ ನಡೆದ ಅತಿ ದೊಡ್ಡ ದುರಂತ ಇದಾಗಿದೆ.

ಮಳೆಗೆ ನೆಲಸಮವಾದ ವಯನಾಡು ಜಿಲ್ಲೆಯ ಮುಂಡಕ್ಕೈ, ಚೂರಲ್‌ಮಾಲ ಗ್ರಾಮಗಳು

ತುಂಬಿ ಹರಿಯುತ್ತಿದ್ದ ಚಲಿಯಾರ್ ನದಿಯಲ್ಲಿ ತೇಲಿ ಬರುತ್ತಿರುವ ಮೃತದೇಹಗಳು

ಗ್ರಾಮಗಳಿಗೆ ಸಂಪರ್ಕ ಕಲ್ಪಿಸುವ ಸೇತುವೆ ಕೊಚ್ಚಿ ಹೋಗಿದ್ದರಿಂದ ರಕ್ಷಣಾ ಕಾರ್ಯಕ್ಕೂ ತೊಂದರೆ

ಗುಡ್ಡ ಕುಸಿದ ಪ್ರದೇಶದಲ್ಲಿ ಜನವಸತಿಯ ಗ್ರಾಮಗಳು ಇದ್ದವು ಎಂಬ ಕುರುಹೇ ಇಲ್ಲ

ಗ್ರಾಮಗಳಿಗೆ ಸಂಪರ್ಕ ಕಲ್ಪಿಸುವ ಸೇತುವೆ ಕೊಚ್ಚಿ ಹೋಗಿದ್ದರಿಂದ ರಕ್ಷಣಾ ಕಾರ್ಯಕ್ಕೂ ತೊಂದರೆ

ಗುಡ್ಡವೂ ಕಾಣೆ, ಗ್ರಾಮಗಳೂ ಕಣ್ಮರೆ

ಗುಡ್ಡಗಳು ಕುಸಿದು ಅದರ ಮಣ್ಣು, ಬಂಡೆಗಳು ಜಾರಿ ಬಂದ ರಭಸಕ್ಕೆ ಮುಂಡಕ್ಕೈ ಹಾಗೂ ಚೂರಲ್‌ಮಾಲ ಗ್ರಾಮಗಳಲ್ಲಿನ ಮನೆಗಳು ನೆಲಸಮವಾಗಿವೆ. ಕೆಲವು ಮನೆಗಳು ಮಣ್ಣಿನಡಿ ಮುಚ್ಚಿಹೋಗಿವೆ. ಗುಡ್ಡ ಕುಸಿದಿರುವ ಪ್ರದೇಶದಲ್ಲಿ ಈ ಮೊದಲು ಅಲ್ಲೊಂದು ದೊಡ್ಡ ಗುಡ್ಡ ಇತ್ತು, ಮಗ್ಗುಲಲ್ಲೇ ಜನವಸತಿಯ ಗ್ರಾಮವಿತ್ತು ಎಂಬ ಕುರುಹೇ ಇಲ್ಲದಂತಾಗಿದೆ. ಗುಡ್ಡವಿದ್ದ ಜಾಗವೀಗ ಸಮತಟ್ಟು ಪ್ರದೇಶದಂತಾಗಿದೆ. ಗ್ರಾಮಗಳು ಮಣ್ಣಿನಿಂದ ಮುಚ್ಚಿಹೋಗಿವೆ. ಚೂರಲ್‌ಮಾಲ ನದಿಯ ಬಳಿ ಬಂಡೆ ಒಡೆದ ಕಾರಣ ನದಿ ಮೊದಲಿಗಿಂತ ನಾಲ್ಕು ಪಟ್ಟು ದೊಡ್ಡದಾಗಿ ಹರಿಯುತ್ತಿದ್ದು, ಗುಡ್ಡ ಕುಸಿತ ನಡೆದ ಸ್ಥಳದಲ್ಲಿ ಭಾರಿ ಪ್ರಮಾಣದಲ್ಲಿ ನೀರು ಹರಿಯುತ್ತಿದೆ.

ಪ್ರಧಾನಿ ಸಂತಾಪ, ಪರಿಹಾರ

ಭೂಕುಸಿತದಲ್ಲಿ ಸಾವನ್ನಪ್ಪಿದವರ ಕುಟುಂಬಸ್ಥರಿಗೆ ಪ್ರಧಾನಿ ಮೋದಿ 2 ಲಕ್ಷ ರು. ಪರಿಹಾರ, ಗಾಯಗೊಂಡವರಿಗೆ 50 ಸಾವಿರ ರು. ಸಹಾಯಧನ ಘೋಷಿಸಿದ್ದಾರೆ. ಜತೆಗೆ ಸಿಎಂ ಪಿಣರಾಯಿ ವಿಜಯನ್ ಜತೆಗೂ ಪ್ರಧಾನಿ ಮಾತನಾಡಿದ್ದು, ಮಾಹಿತಿ ಪಡೆದಿದ್ದಾರೆ. ಸರಕಾರಕ್ಕೆ ಎಲ್ಲ ರೀತಿಯ ನೆರವು ನೀಡುವುದಾಗಿ ತಿಳಿಸಿದ್ದು, ಬಿಜೆಪಿ ಕಾರ್ಯಕರ್ತರು ರಕ್ಷಣಾ ಕಾರ್ಯದಲ್ಲಿ ನೆರವು ನೀಡಲಿದ್ದಾರೆ ಎಂದು ತಿಳಿಸಿದ್ದಾರೆ.

ಸಾವಿನ ಸಂಖ್ಯೆ ಹೆಚ್ಚುವ ಭೀತಿ

ಜನರು ಪ್ರವಾಹದ ನೀರಿನಲ್ಲಿ ಕೊಚ್ಚಿಕೊಂಡು ಹೋಗಿದ್ದಾರೆ. ಹಲವರು ಮಣ್ಣಿನಡಿ ಜೀವಂತ ಸಮಾಧಿಯಾಗಿದ್ದಾರೆ. ಮಂಗಳವಾರ ಸಂಜೆವರೆಗೆ ಒಟ್ಟು 106 ಮೃತದೇಹಗಳು ಪತ್ತೆಯಾಗಿವೆ. ಇನ್ನೂ ಹಲವರು ಕಣ್ಮರೆಯಾಗಿದ್ದಾರೆ. ನೂರಾರು ಮಂದಿ ಗಾಯಗೊಂಡಿದ್ದಾರೆ. ಸಾವಿನ ಸಂಖ್ಯೆ ಮತ್ತಷ್ಟು ಏರಿಕೆಯಾಗುವ ಸಾಧ್ಯತೆ ಇದೆ ಎನ್ನಲಾಗಿದೆ.

ಎರಡು ಬಾರಿ ಕುಸಿದ ಗುಡ್ಡಗಳು

ಧಾರಾಕಾರ ಸುರಿಯುತ್ತಿರುವ ಮಳೆಯ ನೀರಿನಿಂದ ಪ್ರವಾಹ ವೇ ಸೃಷ್ಟಿಯಾಗಿದೆ. ಪರಿಣಾಮ, ಮಂಗಳವಾರ ನಸುಕಿನ 1.30ರ ವೇಳೆ ಶುರುವಾರ ಗುಡ್ಡ ಕುಸಿತ ಮುಂಜಾನೆ 4 ಗಂಟೆವರೆಗೂ ಮುಂದುವರಿದಿದೆ. ಈ ಅವಧಿಯಲ್ಲಿ ಮುಂಡಕ್ಕೈ ಮತ್ತು ಚೂರಲ್‌ಮಾಲ ಗ್ರಾಮಗಳ ಸುತ್ತಲಿನ ಪ್ರದೇಶದಲ್ಲಿ ಬೃಹತ್ ಗುಡ್ಡಗಳ ಕುಸಿತ ಎರಡು ಬಾರಿ ಸಂಭವಿಸಿದೆ.

> ಕರ್ನಾಟಕ ಸರಕಾರವು ಕೇರಳ ಸರಕಾರದ ವಿಪತ್ತು ನಿರ್ವಹಣಾ ಸಂಬಂಧಿಸಿದ ಅಧಿಕಾರಿಗಳೊಂದಿಗೆ ನಿರಂತರ ಸಂಪರ್ಕದಲ್ಲಿದ್ದು, ಅಗತ್ಯ ನೆರವು ಒದಗಿಸಲಾಗುತ್ತಿದೆ. ಕನ್ನಡಿಗರು ಸಿಲುಕಿಕೊಂಡಿರುವ ಬಗ್ಗೆ ಪ್ರಾಥಮಿಕ ಮಾಹಿತಿ ದೊರೆತಿದ್ದು, ಅವರ ರಕ್ಷಣೆಗೆ ಎಲ್ಲ ಪ್ರಯತ್ನ ಮಾಡಲಾಗುವುದು.
>
> **- ಸಿದ್ದರಾಮಯ್ಯ,** ಮುಖ್ಯಮಂತ್ರಿ

ರಾಜ್ಯದಿಂದ ಇಬ್ಬರು ಐಎಎಸ್ ಅಧಿಕಾರಿಗಳ ನಿಯೋಜನೆ

ವಯನಾಡಿನಲ್ಲಿ ರಕ್ಷಣೆ ಮತ್ತು ಪರಿಹಾರ ಕಾರ್ಯಾಚರಣೆಗೆ ಎಲ್ಲ ರೀತಿಯ ಸಹಕಾರ ನೀಡಲಾಗುತ್ತಿದ್ದು, ಇಬ್ಬರು ಐಎಎಸ್ ಅಧಿಕಾರಿಗಳನ್ನು (ಪಿ.ಸಿ.ಜಾಫರ್, ಮೊಬೈಲ್ ಸಂಖ್ಯೆ: 9448355577 ಹಾಗೂ ದಿಲೀಶ್ ಶಶಿ, ಸಂಖ್ಯೆ: 9446000514 ಅವರನ್ನು ನಿಯೋಜಿಸಲಾಗಿದೆ ಎಂದು ಮುಖ್ಯಮಂತ್ರಿ ಸಿದ್ದರಾಮಯ್ಯ ತಿಳಿಸಿದ್ದಾರೆ.

ಬೆಂಗಳೂರಿನಲ್ಲಿರುವ ಎನ್‌ಡಿಆರ್‌ಎಫ್ ತಂಡ ಹಾಗೂ ಮದ್ರಾಸ್ ಎಂಜಿನಿಯರ್ ಗ್ರೂಪ್ ಸೇನಾ ಪಡೆಯ ತಂಡಗಳು ತ್ವರಿತವಾಗಿ ತೆರಳಲು ಹಾಗೂ ಅಗತ್ಯ ಉಪಕರಣಗಳು ಮತ್ತು ಇತರ ಅಗತ್ಯ ಪರಿಹಾರ ಸಾಮಗ್ರಿಗಳನ್ನು ರವಾನೆ ಮಾಡಲು ನೆರವು ನೀಡಲಾಗಿದೆ. ಎಂಇಜಿಯ ಒಬ್ಬರು ಅಧಿಕಾರಿ, ಇಬ್ಬರು ಜೆ.ಸಿ.ಓ.ಗಳು ಹಾಗೂ 70 ಮಂದಿ ವಿವಿಧ ದರ್ಜೆಯ ಸಿಬ್ಬಂದಿ ಈಗಾಗಲೇ ರಕ್ಷಣೆ ಹಾಗೂ ಪರಿಹಾರ ಸಾಮಗ್ರಿಗಳೊಂದಿಗೆ 15 ವಾಹನಗಳಲ್ಲಿ ವಯನಾಡಿಗೆ ತೆರಳಿದ್ದಾರೆ. ಇನ್ನೂ ಇಬ್ಬರು ಅಧಿಕಾರಿಗಳು, ನಾಲ್ಕು ಮಂದಿ ಜೆ.ಸಿ.ಓ.ಗಳು, ಹಾಗೂ 100 ಮಂದಿ ಸೇನಾ ಸಿಬ್ಬಂದಿ ರಕ್ಷಣಾ ಉಪಕರಣಗಳೊಂದಿಗೆ 40 ವಾಹನಗಳಲ್ಲಿ ತೆರಳಲಿದ್ದಾರೆ ಎಂದು ತಿಳಿಸಿದ್ದಾರೆ.

ಕರಾವಳಿ, ಮಲೆನಾಡಿನಲ್ಲಿ ಭಾರೀ ಮಳೆ | ಉಕ್ಕೇರಿದ ನದಿಗಳು, ಸಂಪರ್ಕ ಕಡಿತ

ರಾಜ್ಯದಲ್ಲೂ ಗುಡ್ಡ ಕುಸಿತ: ಶಿರಾಡಿ ಬಂದ್

ಬೆಂಗಳೂರು: ರಾಜ್ಯಾದ್ಯಂತ ಅಬ್ಬರದ ಮಳೆಯಾಗುತ್ತಿದ್ದು, ಹಲವೆಡೆ ಜನಜೀವನ ಅಸ್ತವ್ಯಸ್ತವಾಗಿದೆ. ಮಲೆನಾಡು, ಕರಾವಳಿ, ಉತ್ತರ ಕರ್ನಾಟಕ ಭಾಗದ ಹಲವು ದಿನಗಳು ಉಕ್ಕಿಹರಿಯುತ್ತಿದ್ದು, ರಸ್ತೆಗಳು ಜಲಾವೃತವಾಗಿವೆ. ನದಿಗಳ ನೀರು ಗ್ರಾಮಗಳಿಗೆ ನುಗ್ಗಿದ್ದು, ಜನರು ಕಂಗಾಲಾಗಿದ್ದಾರೆ. ಗುಡ್ಡ, ನದಿಪಾತ್ರದಲ್ಲಿರುವ ಜನರು ಸುರಕ್ಷಿತ ಸ್ಥಳಕ್ಕೆ ತೆರಳುವಂತೆ ಸೂಚನೆ ನೀಡಲಾಗಿದೆ.

ಶಿರಾಡಿ ಘಾಟ್‌ನಲ್ಲಿ ಮತ್ತೆ ಭೂಕುಸಿತ: ಕಳೆದ ವಾರವಷ್ಟೇ ಹಾಸನ ಜಿಲ್ಲೆಯ ಸಕಲೇಶಪುರ ತಾಲೂಕಿನ ಶಿರಾಡಿ ಘಾಟಿಯ ದೊಡ್ಡತಪ್ಪೆ ಬಳಿ ಭೂಕುಸಿತ ಸಂಭವಿಸಿ ರಾಷ್ಟ್ರೀಯ ಹೆದ್ದಾರಿ 75 ರಲ್ಲಿ ಸಂಚಾರ ಸ್ಥಗಿತಗೊಂಡಿತ್ತು. ಇದೀಗ ಮತ್ತೆ ಅದೇ ಜಾಗದಲ್ಲಿ ಭೂಕುಸಿತ ಸಂಭವಿಸಿದೆ. ಹಲವು ವಾಹನಗಳು ಮಣ್ಣಿನಡಿ ಸಿಲುಕಿವೆ. → 4

ಶಿರಾಡಿ ಬದಲಿ ರಸ್ತೆ ಮಾಯ!

ಸಕಲೇಶಪುರ ತಾಲೂಕು ಕುಂಬರಡಿ-ಕಾರ್ಲೇ ಎಸ್ಟೇಟ್ ಮಧ್ಯೆ ಭಾರೀ ಪ್ರಮಾಣದ ಭೂ ಕುಸಿತ ಸಂಭವಿಸಿ ಶಿರಾಡಿ ಹೆದ್ದಾರಿಗೆ ಬದಲಿಯಾಗಿ ಬಳಸುತ್ತಿದ್ದ ರಸ್ತೆ ಸುಮಾರು 200 ಮೀಟರ್‌ಗೂ ಹೆಚ್ಚು ಕೊಚ್ಚಿ ಹೋಗಿದೆ. ಹತ್ತಾರು ಗ್ರಾಮಗಳ ಸಂಪರ್ಕ ರಸ್ತೆ ಕಡಿತವಾಗಿದೆ.

ಇಂದು ಕೂಡ ಮಳೆ ಅಬ್ಬರ

ದಕ್ಷಿಣ ಕನ್ನಡ, ಉಡುಪಿ, ಚಿಕ್ಕಮಗಳೂರು, ಶಿವಮೊಗ್ಗ ಮತ್ತು ಕೊಡಗು ಜಿಲ್ಲೆಗಳ ಕೆಲವು ಸ್ಥಳಗಳಲ್ಲಿ ಭಾರೀ ಮಳೆಯಾಗುವ ಸಾಧ್ಯತೆಯಿದೆ. ಉತ್ತರ ಕನ್ನಡ ಮತ್ತು ಹಾಸನ ಜಿಲ್ಲೆಗಳ ಪ್ರತ್ಯೇಕ ಕಡೆ ಗಾಳಿಯೊಂದಿಗೆ ವ್ಯಾಪಕ ಮಳೆಯಾಗುವ ಸಾಧ್ಯತೆಯಿದೆ. ಜತೆಗೆ ಬೆಳಗಾವಿ ಮತ್ತು ಮೈಸೂರಿನಲ್ಲೂ ಮಳೆ ಮುಂದುವರಿಯಲಿದೆ.

ಉ. ಕರ್ನಾಟಕದಲ್ಲೂ ಮಳೆ, ಪ್ರವಾಹ

ಮಹಾರಾಷ್ಟ್ರದಲ್ಲಿ ಭಾರಿ ಮಳೆಯಾದ ಪರಿಣಾಮ ಕೃಷ್ಣಾ ನದಿ ಅಪಾಯದ ಮಟ್ಟ ಮೀರಿ ಹರಿಯುತ್ತಿದೆ. ಕೃಷ್ಣಾ ನದಿ ಉಕ್ಕಿ ಹರಿಯುತ್ತಿರುವುದರಿಂದ ಉಪ ನದಿಗಳಾದ ಘಟಪ್ರಭಾ ಮತ್ತು ಮಲಪ್ರಭಾ ನದಿಗಳು ತುಂಬಿ ಹರಿಯುತ್ತಿವೆ. ಇದರಿಂದ ಬೆಳಗಾವಿ, ಬಾಗಲಕೋಟೆ ಜಿಲ್ಲೆಯಲ್ಲಿ ಪ್ರವಾಹ ಪರಿಸ್ಥಿತಿ ಉಂಟಾಗಿದೆ.

ಲೋಕಸಭೆಯ ಸಚೇತಕರಾಗಿ ಕೋಟ ನೇಮಕ

ಬೆಂಗಳೂರು: ಚಿಕ್ಕಮಗಳೂರು ಸಂಸದ ಕೋಟ ಶ್ರೀನಿವಾಸ ಪೂಜಾರಿ ಅವರನ್ನು ಲೋಕ ಸಭೆಯ ಸಚೇತಕರನ್ನಾಗಿ ನೇಮಿಸಿ ಬಿಜೆಪಿ ಆದೇಶ ಹೊರಡಿಸಿದೆ. ಕೇಂದ್ರೀಯ ಬಿಜೆಪಿ ಮುಖ್ಯ ಸಚೇತಕ ಸೇರಿದಂತೆ 16 ಮಂದಿ ಸಚೇತಕರನ್ನು ನೇಮಿಸಿದೆ. ಮುಖ್ಯಸಚೇತಕ ರಾಗಿ ಡಾ. ಸಂಜಯ್ ಜೈಸ್ವಾಲ್ ಅವರನ್ನು ನೇಮಿಸಲಾಗಿದೆ. ಅವರೊಂದಿಗೆ 16 ಸಚೇತಕರು ಕಾರ್ಯನಿರ್ವಹಿಸಲಿದ್ದು, ಅವರಲ್ಲಿ ಕೋಟ ಶ್ರೀನಿವಾಸ್ ಪೂಜಾರಿಯೂ ಒಬ್ಬರು. ತಮ್ಮನ್ನು ಲೋಕಸಭೆಯ ಸಚೇತಕರನ್ನಾಗಿ ನೇಮಕ ಮಾಡಿದ ಬಿಜೆಪಿ ಸಂಸದೀಯ ಮಂಡಳಿಗೆ ಪೂಜಾರಿ ಅವರು ಧನ್ಯವಾದ ಸಲ್ಲಿಸಿದ್ದಾರೆ. ಬಿಜೆಪಿಯ ಸಂಸದೀಯ ಮಂಡಳಿ ನನ್ನನ್ನು ಲೋಕಸಭಾ ಸಚೇತಕ ಹುದ್ದೆಗೆ ಪರಿಗಣಿಸಿ ಆಯ್ಕೆ ಮಾಡಿರುವುದಕ್ಕೆ ಪ್ರಧಾನಿ ನರೇಂದ್ರ ಮೋದಿಯವರಿಗೆ, ರಾಷ್ಟ್ರೀಯ ಅಧ್ಯಕ್ಷ ಜೆ.ಪಿ.ನಡ್ಡಾ ಹಾಗೂ ಪಕ್ಷದ ಮುಖಂಡರಿಗೆ ಧನ್ಯವಾದಗಳನ್ನು ಸಲ್ಲಿಸುತ್ತೇನೆ ಟ್ವೀಟರ್‌ನಲ್ಲಿ ಬರೆದುಕೊಂಡಿದ್ದಾರೆ.

ಪುಟ ತೆರೆದಂತೆ...

ಕೂದಲೆಳೆ ಅಂತರದಲ್ಲಿ ಅಮೃತ ವಿಷವಾಯಿತು!
ಹಿಂದಿರುಗಿ ನೋಡಿದಾಗ
ಡಾ.ನಾ.ಸೋಮೇಶ್ವರ
ಸಂ.ಪುಟ | 6

ರಾಜಕಾರಣಕ್ಕೆ ಬಿಟ್ಟಿರಲಾರದ ಹಗರಣದ ನಂಟು

ವಿದ್ಯಮಾನ
ಆದರ್ಶ್ ಶೆಟ್ಟಿ ಉಪ್ಪಿನಂಗಡಿ
ಸಂ.ಗಮ | 7

ಮಾತಂದ್ರೆ ಮಾತು

ಬಿಜೆಪಿ ಕೇಂದ್ರದಲ್ಲಿ ಯಾವತ್ತೇ ಅಧಿಕಾರಕ್ಕೆ ಬಂದರೂ ಕರ್ನಾಟಕಕ್ಕೆ ಅನ್ಯಾಯ ತಪ್ಪಿದ್ದಲ್ಲ. ರಾಜ್ಯದಲ್ಲಿ ಕಾಂಗ್ರೆಸ್ ಅಥವಾ ಬಿಜೆಪಿ ಅಧಿಕಾರದಲ್ಲಿ ಇರಲಿ ಆಗಲೂ ಬಿಜೆಪಿ ಕರ್ನಾಟಕಕ್ಕೆ ಚೊಂಬು ಕೊಟ್ಟಿದೆ. ಕರ್ನಾಟಕಕ್ಕೆ ಕಾಂಗ್ರೆಸ್ ಸರಕಾರ ಸಾಕಷ್ಟು ಕೊಡುಗೆ ನೀಡಿದೆ. ಬಿಜೆಪಿ ಹಾಗೂ ನರೇಂದ್ರ ಮೋದಿಯವರು ಕರ್ನಾಟಕಕ್ಕೆ ನಯಾ ಪೈಸೆ ಕೊಡುಗೆ ನೀಡದಿದ್ದರೂ ದುರಾದೃಷ್ಟವಶಾತ್ 19 ಜನ ಸಂಸದರನ್ನು ನಮ್ಮ ಮತದಾರರು ಆಯ್ಕೆ ಮಾಡಿ ಕಳುಹಿಸಿದ್ದಾರೆ. ಇದು ನಮ್ಮ ಜನರ ದುರಾದೃಷ್ಟ.

- ರಾಮಲಿಂಗಾರೆಡ್ಡಿ
ಸಚಿವ

38,525 ಕೋಟಿ ರು. ಅಬಕಾರಿ ಆದಾಯ ಸಂಗ್ರಹದ ಗುರಿ | ಗುರಿಗಿಂತ 970 ಕೋಟಿ ರು. ಕುಂಠಿತ

ಹಬ್ಬಗಳಲ್ಲಿ ಮದ್ಯ ಬಂದ್; 517 ಕೋಟಿ ನಷ್ಟ

ಬೆಂಗಳೂರು: ಅಬಕಾರಿ ಸುಂಕ ರಾಜ್ಯದ ಬೊಕ್ಕಸ ತುಂಬಿಸುವ ಪ್ರಮುಖ ಮೂಲಗಳಲ್ಲಿ ಒಂದಾಗಿದೆ. ಮದ್ಯದ ಬೆಲೆ ಏರಿಕೆಯಿಂದ ಇತ್ತೀಚೆಗೆ ಅಬಕಾರಿ ಆದಾಯದಲ್ಲಿ ಕೊರತೆ ಕಂಡುಬರುತ್ತಿದೆ. ಈ ಮಧ್ಯೆ, ಹಬ್ಬ ಹರಿದಿನ ಸೇರಿ ವಿವಿಧ ಕಾರಣಗಳಿಗಾಗಿ ಆಯಾ ಜಿಲ್ಲೆಗಳಲ್ಲಿನ ಮದ್ಯ ಮಾರಾಟ ನಿಷೇಧದಿಂದ ಸರಕಾರದ ಬೊಕ್ಕಸಕ್ಕೆ ಬರೋಬ್ಬರಿ 517 ಕೋಟಿ ರು. ಆದಾಯ ನಷ್ಟವಾಗಿದೆ.

ಪ್ರಸಕ್ತ 2024-25ರ ಬಜೆಟ್‌ನಲ್ಲಿ 38,525 ಕೋಟಿ ರು. ಅಬಕಾರಿ ಆದಾಯ ಸಂಗ್ರಹದ ಗುರಿ ಇಡಲಾಗಿದೆ. ಆದರೆ ಆರಂಭದಲ್ಲೇ ನಿರೀಕ್ಷಿತ ಅಬಕಾರಿ ಆದಾಯ ಸಂಗ್ರಹ ಸಾಧ್ಯವಾಗುತ್ತಿಲ್ಲ. ಬಜೆಟ್ ಗುರಿಯಂತೆ ಎರಡು ತಿಂಗಳಲ್ಲಿ 6,420 ಕೋಟಿ ರು. ಅಬಕಾರಿ ಸುಂಕ ಸಂಗ್ರಹಿಸಬೇಕಾಗಿದೆ. ಆದರೆ, ಎರಡು ತಿಂಗಳಲ್ಲಿ 5,450 ಕೋಟಿ ರು. ಮಾತ್ರ ಸಂಗ್ರಹಿಸಲಾಗಿದೆ. ಈ ಮೂಲಕ ಬಜೆಟ್ ಗುರಿಗಿಂತ 970 ಕೋಟಿ ರು. ಕುಂಠಿತವಾಗಿದೆ.

2023-24 ಬಜೆಟ್‌ನಲ್ಲಿ ಸಿಎಂ ಸಿದ್ದರಾಮಯ್ಯ ಸರಕಾರ ಅಬಕಾರಿ ಮೂಲಕ 36,000 ಕೋಟಿ ಆದಾಯ ಸಂಗ್ರಹದ ಗುರಿ ನಿಗದಿ ಪಡಿಸಿದ್ದರು. ಆದರೆ, ಆರ್ಥಿಕ ವರ್ಷದಲ್ಲಿ ಕೇವಲ 34,629 ಕೋಟಿ ರು. ಸಂಗ್ರಹ ಮಾಡಲು ಸಾಧ್ಯವಾಯಿತು. ಬಜೆಟ್ ಗುರಿಗಿಂತ 1,371 ಕೋಟಿ ರು. ಸಂಗ್ರಹ ಕುಂಠಿತವಾಗಿತ್ತು. ಮದ್ಯ ದರ ಏರಿಕೆ ಹಿನ್ನೆಲೆ ಮದ್ಯ ಮಾರಾಟ ಪ್ರಮಾಣ ಕಡಿಮೆಯಾಗಿದ್ದು, ನಿರೀಕ್ಷಿತ ಆದಾಯ ಗುರಿ ಮುಟ್ಟಲು ಸಾಧ್ಯವಾಗಿಲ್ಲ ಎಂದು ಅಬಕಾರಿ ಇಲಾಖೆ ಅಧಿಕಾರಿಗಳು ತಿಳಿಸಿದ್ದಾರೆ.

ಹಬ್ಬ ಹರಿದಿನಗಳು, ವಿಶೇಷ ದಿನಗಳು ಸೇರಿ ನಾನಾ ಕಾರಣಗಳಿಗಾಗಿ ಆಯಾ ಜಿಲ್ಲೆಗಳಲ್ಲಿ ಮದ್ಯ ಮಾರಾಟ ನಿಷೇಧ ಆದೇಶಗಳಿಂದ ಸರಕಾರದ ಬೊಕ್ಕಸಕ್ಕೆ 2023-24 ಸಾಲಿನಲ್ಲಿ 517.30 ಕೋಟಿ ರು. ನಷ್ಟ ಅನುಭವಿಸಿದೆ. 2023-24 ಸಾಲಿನಲ್ಲಿ ಹಬ್ಬ ಹರಿದಿನ, ಜಾತ್ರೆ, ಚುನಾವಣೆ, ಮತ ಎಣಿಕೆ, ವಿಶೇಷ ದಿನಗಳು ಹೀಗೆ ವಿವಿಧ ಕಾರಣಗಳಿಂದ ಜಿಲ್ಲಾವಾರು ಮದ್ಯ ಮಾರಾಟ ನಿಷೇಧದಿಂದ 517.30 ಕೋಟಿ ರು. ಆದಾಯ ಖೋತಾ ಆಗಿದೆ ಎಂದು ಮಾಹಿತಿ ನೀಡಿದ್ದಾರೆ. ಮದ್ಯ ಮಾರಾಟ ನಿಷೇಧ ಆದಾಯಗಳಿಂದ ದೇಶೀಯ ಮದ್ಯ (ಐಎಂಎಲ್)ದಲ್ಲಿ 444.52 ಕೋಟಿ ರು. ನಷ್ಟವಾಗಿದ್ದರೆ, ಬಿಯರ್‌ನಲ್ಲಿ ಅಂದಾಜು 72.78 ಕೋಟಿ ರು. ಆದಾಯ ನಷ್ಟವಾಗಿದೆ.

- ವಿವಿಧೆಡೆ 603 ದಿನಗಳ ಕಾಲ ಮದ್ಯ ಮಾರಾಟ ನಿಷೇಧ
- ಆರ್ಥಿಕ ವರ್ಷದಲ್ಲಿ ಕೇವಲ 34,629 ಕೋಟಿ ರು. ಆದಾಯ
- ಬಿಯರ್‌ನಲ್ಲಿ ಅಂದಾಜು 72.78 ಕೋಟಿ ರು. ಆದಾಯ

ಎಲ್ಲೆಲ್ಲಿ ಎಷ್ಟು ದಿನ ನಿಷೇಧ?

ಜಿಲ್ಲೆ	ಮದ್ಯಮಾರಾಟ ನಿಷೇಧ
ಬೆಂಗಳೂರು ನಗರ	82
ವಿಜಯನಗರ	44
ಚಾಮರಾಜ ನಗರ	29
ದಕ್ಷಿಣ ಕನ್ನಡ	26
ಉತ್ತರ ಕನ್ನಡ	25
ಬೆಳಗಾವಿ	25
ಕೊಪ್ಪಳ	22
ಯಾದಗಿರಿ	22

ಲವ್ ಜಿಹಾದ್‌ಗೆ ಜೀವಾವಧಿ ಸಜೆ

ಲಖನೌ: ಲವ್ ಜಿಹಾದ್ ವಿರುದ್ಧ ಕ್ರಮ ತೆಗೆದುಕೊಳ್ಳುವ ದಿಸೆಯಲ್ಲಿ ಉತ್ತರ ಪ್ರದೇಶ ಸರಕಾರವು ಮಹತ್ವದ ಹೆಜ್ಜೆ ಇರಿಸಿದೆ. ಲವ್ ಜಿಹಾದ್‌ನಲ್ಲಿ ತೊಡಗುವವರಿಗೆ ಗರಿಷ್ಠ ಜೀವಾವಧಿ ಶಿಕ್ಷೆ ವಿಧಿಸುವ ಉತ್ತರ ಪ್ರದೇಶ ಕಾನೂನು ಬಾಹಿರ ಧಾರ್ಮಿಕ ಮತಾಂತರ (ತಿದ್ದುಪಡಿ) ವಿಧೇಯಕಕ್ಕೆ ಉತ್ತರ ಪ್ರದೇಶದ ವಿಧಾನಸಭೆಯಲ್ಲಿ ಅಂಗೀಕಾರ ದೊರೆತಿದೆ. ರಾಜ್ಯಪಾಲರ ಅಂಕಿತ ಸಿಕ್ಕರೆ ವಿಧೇಯಕವು ಕಾಯಿದೆಯಾಗಿ ಜಾರಿಗೆ ಬರಲಿದ್ದು, ಲವ್ ಜಿಹಾದ್‌ನಲ್ಲಿ ತೊಡಗಿಸಿಕೊಂಡವರಿಗೆ ಗರಿಷ್ಠ ಜೀವಾವಧಿ ಶಿಕ್ಷೆ ಹಾಗೂ 5 ಲಕ್ಷ ರು. ವರೆಗೆ ದಂಡ ವಿಧಿಸಲಾಗುತ್ತದೆ.

130 ಕಿ.ಮೀ ವೇಗಮಿತಿ ದಾಟಿದರೆ ಎಫ್‌ಐಆರ್

ಬೆಂಗಳೂರು: ಇತ್ತೀಚಿನ ದಿನಗಳಲ್ಲಿ ಸಂಭವಿಸುತ್ತಿರುವ ರಸ್ತೆ ಅಪಘಾತ ಪ್ರಕರಣಗಳಿಗೆ ಅತಿ ವೇಗದ ಚಾಲನೆ ಕಾರಣವಾಗುತ್ತಿದೆ. ಆದರಿಂದ ಆ.1ರಿಂದ ವೇಗದ ಚಾಲನೆಗೆ ಎಫ್‌ಐಆರ್ ದಾಖಲಿಸಿಕೊಳ್ಳಲು ನಿರ್ಧರಿಸಲಾಗಿದೆ. ರಾಜ್ಯಾದ್ಯಂತ ಗಂಟೆಗೆ 130 ಕಿ.ಮೀ.ಗಿಂತಲೂ ವೇಗವಾಗಿ ಸಂಚರಿಸುವ ಎಲ್ಲ ವಿಧದ ವಾಹನ ಚಾಲಕರ ವಿರುದ್ಧವೂ ಎಫ್‌ಐಆರ್ ದಾಖಲಿಸಿಕೊಳ್ಳಲಾಗುವುದು ಎಂದು ಸಂಚಾರ ಮತ್ತು ರಸ್ತೆ ಸುರಕ್ಷತಾ ವಿಭಾಗದ ಹೆಚ್ಚುವರಿ ಪೊಲೀಸ್ ಮಹಾನಿರ್ದೇಶಕ ಅಲೋಕ್ ಕುಮಾರ್ ಎಚ್ಚರಿಸಿದ್ದಾರೆ.

ಹಳ್ಳಿ-ಹಳ್ಳಿಗೆ ಬಿಜೆಪಿ ಭ್ರಷ್ಟಾಚಾರ ತಿಳಿಸಿ; ಸ್ಥಳೀಯ ನಾಯಕರಿಗೆ ಸೂಚನೆ
ಪಾದಯಾತ್ರೆ ಹೋದ ಭಾಗದಲ್ಲೆಲ್ಲ ಕಾಂಗ್ರೆಸ್ ನಾಯಕರ ಸುದ್ದಿಗೋಷ್ಠಿ
ಬಿಜೆಪಿ ಯಾತ್ರೆ ತಲುಪುವ ಒಂದು ದಿನದ ಮೊದಲೇ ಕಾಂಗ್ರೆಸ್ ಸಮಾವೇಶ

ಪಾದಯಾತ್ರೆಗೆ ಠಕ್ಕರ್

ಬೆಂಗಳೂರು: ಮುಡಾ, ವಾಲ್ಮೀಕಿ ಹಗರಣ ವನ್ನು ಮುಂದಿಟ್ಟುಕೊಂಡು ಸರಕಾರವನ್ನು ಇಕ್ಕಟ್ಟಿಗೆ ಸಿಲುಕಿಸಲು ಬೆಂಗಳೂರು-ಮೈಸೂರು ಪಾದಯಾತ್ರೆಗೆ ಸಜ್ಜಾಗಿರುವ ಬಿಜೆಪಿ-ಜೆಡಿಎಸ್‌ಗೆ ಠಕ್ಕರ್ ಕೊಡಲು ಸಜ್ಜಾಗಿರುವ ಕಾಂಗ್ರೆಸ್, ಪಾದಯಾತ್ರೆ ಆಗಮಿಸುವ ಮೊದಲೇ ಬಿಜೆಪಿ ಹಗರಣಗಳನ್ನು ತಿಳಿಸಲು ಸಜ್ಜಾಗಿದೆ.

ಬಿಜೆಪಿಗೆ ಠಕ್ಕರ್ ಕೊಡಲು ಸಜ್ಜಾಗಿರುವ ಕಾಂಗ್ರೆಸ್ ನಾಯಕರು ಈಗಾಗಲೇ ಬಿಜೆಪಿ-ಜೆಡಿಎಸ್ ತೆರಳುವ ಮಾರ್ಗದುದ್ದಕ್ಕೂ, ಸ್ಥಳೀಯ ಕಾಂಗ್ರೆಸ್ ನಾಯಕರ ಮೂಲಕ ಬಿಜೆಪಿ-ಜೆಡಿಎಸ್ ಅವಧಿಯಲ್ಲಿ ಆಗಿರುವ ಹಗರಣಗಳ ಬಗ್ಗೆ ಜನರಲ್ಲಿ ಜಾಗೃತಿ ಮೂಡಿ ಸಲು ಸಜ್ಜಾಗಿರುವಂತೆ ಸೂಚನೆ ನೀಡಲಾಗಿದೆ. ಪಾದಯಾತ್ರೆ ಬರುವ ಮೊದಲೇ, ಬಿಜೆಪಿ ಅವಧಿಯ ಭ್ರಷ್ಟಾಚಾರವನ್ನು ಸ್ಥಳೀಯ ಮಟ್ಟದಲ್ಲಿ ತಿಳಿಸುವಂತೆ ಸ್ಥಳೀಯ ನಾಯಕರಿಗೆ ಸೂಚನೆ ನೀಡಲಾಗಿದೆ.

ಸಿಎಂ ಸಿದ್ದರಾಮಯ್ಯ ಅವರು ಕೆಲ ಹಿರಿಯ ಸಚಿವರೊಂದಿಗೆ ತುರ್ತು ಸಭೆ ನಡೆಸಿ, ಯಾವ ರೀತಿಯಲ್ಲಿ ಪಾದಯಾತ್ರೆಗೆ ಪ್ರತಿಕ್ರಿಯಿಸಬೇಕು ಎಂದು ಚರ್ಚೆ ನಡೆಸಿದ್ದಾರೆ. ಬಿಜೆಪಿ-ಜೆಡಿಎಸ್ ಪಾದಯಾತ್ರೆ ನಡೆಸಿ ಮುಡಾ ನಿವೇಶನ ಹಂಚಿಕೆ ಹಾಗೂ ಮಹರ್ಷಿ ವಾಲಿಕಿ ಹಗರಣದ ಕುರಿತು ಜನಜಾಗೃತಿ ಮೂಡಿಸಲು ಮುಂದಾಗಿವೆ. ಇದಕ್ಕೆ ತಿರುಗೇಟು ನೀಡಲು ಕಾಂಗ್ರೆಸ್ ಮುಂದಾಗಿದೆ. → 4

ಸಿಎಂ, ಡಿಸಿಎಂ, ಸಚಿವರು ಭಾಗಿ

ಇನ್ನು ಏಳು ದಿನಗಳ ಕಾಲ ನಡೆಯುವ ಪಾದಯಾತ್ರೆಗೆ ಠಕ್ಕರ್ ಕೊಡಲು ಏಳು ದಿನಗಳ ಕಾಲ ಸಮಾವೇಶಗಳನ್ನು ಆಯೋಜಿಸಲು ಕಾಂಗ್ರೆಸ್ ಚಿಂತನೆ ನಡೆಸಿದೆ. ಮುಖ್ಯಮಂತ್ರಿ ಸಿದ್ದರಾಮಯ್ಯ, ಉಪಮುಖ್ಯಮಂತ್ರಿ ಡಿ.ಕೆ.ಶಿವಕುಮಾರ್ ಸೇರಿದಂತೆ ಸಚಿವರು ಒಂದೊಂದು ಸಮಾವೇಶದಲ್ಲಿ ಭಾಗವಹಿಸಲು ತೀರ್ಮಾನಿಸಲಾಗಿದೆ. ಈಗಾಗಲೇ ಯಾರ‍್ಯಾರು, ಯಾವ್ಯಾವ ಕಾರ್ಯಕ್ರಮಗಳಲ್ಲಿ ಭಾಗವಹಿಸಬೇಕು? ಯಾವ್ಯಾವ ವಿಚಾರಗಳನ್ನು ಪ್ರಸ್ತಾಪಿಸಬೇಕು? ಎಂಬ ಕುರಿತು ಚರ್ಚೆಗಳಾಗಿವೆ ಎಂದು ತಿಳಿದುಬಂದಿದೆ. ಅಂತಿಮವಾಗಿ ಮೈಸೂರಿನ ಸಮಾವೇಶಕ್ಕೆ ಹೈಕಮಾಂಡ್ ನಾಯಕರನ್ನು ಆಹ್ವಾನಿಸುವ ನಿರ್ಧಾರಗಳಾಗಿವೆ. ಮುಖ್ಯಮಂತ್ರಿ ಸಿದ್ದರಾಮಯ್ಯ, ಉಪ ಮುಖ್ಯಮಂತ್ರಿ ಡಿ.ಕೆ.ಶಿವಕುಮಾರ್ ಮತ್ತು ಸಂಪುಟದ ಪ್ರಮುಖ ಸಚಿವರು, ಕಾಂಗ್ರೆಸ್ ನಾಯಕರು ಸಮಾವೇಶಗಳಲ್ಲಿ ಪಾಲ್ಗೊಳ್ಳಲಿದ್ದಾರೆ ಎಂದು ತಿಳಿದುಬಂದಿದೆ.

ಫನ್‌ತರಂಗ

- ರಘುಪತಿ ಶೃಂಗೇರಿ -

ಸಾಲ ಮರುಪಾವತಿಗೆ ಕ್ರಮ ತೆಗೆದುಕೊಂಡ ಭಾರತಕ್ಕೆ ಧನ್ಯವಾದ ಹೇಳಿದ ಮಾಲ್ಡೀವ್ಸ್ ಸುದ್ದಿ

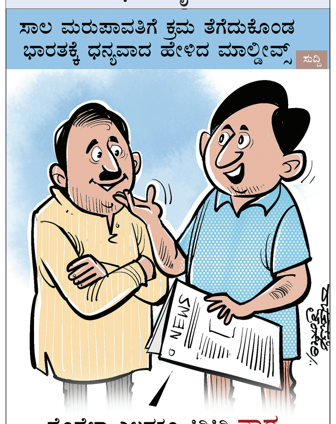

ರಾಜಕೀಯ ದ್ವೇಷಕ್ಕಾಗಿ ಇಡಿ ರಾಜ್ಯಕ್ಕೆ ಕಾಲಿಟ್ಟಿದೆ

ಬಾಗಲಕೋಟೆ: ಇಡಿಯವರು ಸತ್ಯಶೋಧನೆ ಮಾಡಲು ಬಂದಿಲ್ಲ. ಪ್ರಕರಣದ ವಿಟ್ನೆಸ್‌ಗಳನ್ನು ಹಿಡಿದು ಸಿಎಂ ಹಾಗೂ ಡಿಸಿಎಂಗಳ ವಿರುದ್ಧ ಹೇಳಿಕೆ ಕೊಡಿ ಎಂದು ಒತ್ತಾಯಿಸುವ ಮೂಲಕ ಹಗರಣ ಮುಚ್ಚಿಹಾಕುವ ಇಡಿ ಬಂದಿದೆ ಎಂದು ಕಂದಾಯ ಸಚಿವ ಕೃಷ್ಣ ಬೈರೇಗೌಡ ಆಕ್ರೋಶ ವ್ಯಕ್ತ ಪಡಿಸಿದರು.

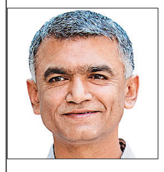

ಸುದ್ದಿಗಾರರೊಂದಿಗೆ ಮಾತನಾಡಿದ ಅವರು, ರಾಜಕೀಯ ದ್ವೇಷ ಸಾಧನೆ ಮಾಡಲು ಇಡಿ ರಾಜ್ಯಕ್ಕೆ ಬಂದಿದೆ ಎಂದು ವಾಗ್ದಾಳಿ ನಡೆಸಿದರು.

ರಾಜ್ಯಪಾಲರನ್ನು ಉಪಯೋಗಿಸಿಕೊಂಡು ಸರಕಾರ ಅಲುಗಾಡಿಸುವ ಪ್ರಯತ್ನ ಕರ್ನಾಟಕದಲ್ಲಿ ಬಿಜೆಪಿ ಪ್ರಾರಂಭ ಮಾಡಿದೆ. ರಾಜ್ಯಪಾಲರ ಕಚೇರಿ ಉಪಯೋಗಿಸಿಕೊಂಡು ಜನರಿಂದ ಆಯ್ಕೆಯಾದ ನಮ್ಮ ಸರಕಾರವನ್ನು ಅಲುಗಾಡಿಸಲು ಹೊರಟಿದ್ದಾರೆ. ರಾಜ್ಯಪಾಲರ ಕಚೇರಿಯನ್ನು ದುರುಪಯೋಗ ಮಾಡಲು ಕೇಂದ್ರ ಸರಕಾರ ಹೊರಟಿದೆ ಎಂದು ಆರೋಪಿಸಿದರು.

ಕಳಸಾ ಬಂಡೂರಿ ಯೋಜನೆಗೆ ಬಿಜೆಪಿ ಸರಕಾರ ಇವತ್ತಿಗೂ ಅನುಮತಿ ನೀಡಿಲ್ಲ. ಭದ್ರಾ ಯೋಜನೆಗೂ ಕೇಂದ್ರ ಸರಕಾರ ನಯಾ ಪೈಸೆ ಕೊಟ್ಟಿಲ್ಲ. ಜತೆಗೆ ಮೇಕೆದಾಟು ಯೋಜನೆಗೆ ಅನುಮತಿ ನೀಡಿಲ್ಲ. ಕೇಂದ್ರ ಸಚಿವರಾಗಿರುವ ಕುಮಾರಸ್ವಾಮಿಗೆ ಮೇಕೆದಾಟು ಯೋಜನೆಗೆ ಅನುಮತಿ ಕೊಡಿಸಲು ಆಗಿಲ್ಲ. ಪ್ರಲ್ಹಾದ್ ಜೋಶಿ ಅವರಿಗೆ ಕಳಸಾ ಬಂಡೂರಿ ಯೋಜನೆಗೆ ಅನುಮತಿ ಕೊಡಿಸಲು ಆಗಿಲ್ಲ. ಕೇಂದ್ರ ಸರಕಾರದ ಅನ್ಯಾಯ ಮುಚ್ಚಿ ಹಾಕಲು ಬಿಜೆಪಿಗರು ಜನರ ಗಮನ ಬೇರೆಡೆ ಸೆಳೆಯಲು ಯತ್ನಿಸುತ್ತಿದ್ದಾರೆ.

-ಕೃಷ್ಣಬೈರೇಗೌಡ ಸಚಿವ

ರಾಜ್ಯದ ಜಲಾಶಯಗಳ ಮಟ್ಟ

	ಜಲಾಶಯ	ಗರಿಷ್ಠ ಮಟ್ಟ	ಇಂದಿನ ಮಟ್ಟ	ಒಳಹರಿವು
1.	ಕೆಆರ್‌ಎಸ್	124.80	123.75	38,977
2.	ಕಬಿನಿ	2284	2284	30,805
3.	ಹಾರಂಗಿ	2859	2857.03	12,317
4.	ಹೇಮಾವತಿ	2922	2920.98	26,600
5.	ತುಂಗಭದ್ರಾ	1704.81	1691.25	3,02,573
6.	ಆಲಮಟ್ಟಿ	1633	1631.72	1,31,821
7.	ನಾರಾಯಣಪುರ	1615	1607.13	2,90,646

ಗುಡ್ಡ ಕುಸಿತ, ಶಿರಾಡಿ ಬಂದ್

← ಮೊದಲಪುಟದಿಂದ

ಅಪಾಯದ ಮಟ್ಟ ಮೀರಿರುವ ನೇತ್ರಾವತಿ: ದಕ್ಷಿಣ ಕನ್ನಡ ಜಿಲ್ಲೆಯಲ್ಲಿ ಮಳೆ ಮುಂದುವರಿದಿದ್ದು, ಬಂಟ್ವಾಳ ತಾಲೂಕಿನ ಬಿ ಕಸ್ಬಾ ಗ್ರಾಮದಲ್ಲಿ ಪ್ರವಾಹ ಉಂಟಾಗಿದೆ. ನೇತ್ರಾವತಿ ನದಿ ಅಪಾಯದ ಮಟ್ಟ ಮೀರಿ ಹರಿಯುತ್ತಿದ್ದರಿಂದ ಮೀನು ಮಾರುಕಟ್ಟೆ, ದಿನಸಿ, ತರಕಾರಿ ಅಂಗಡಿಗಳೆಲ್ಲಾ ಜಲಾವೃತವಾಗಿವೆ.

ಹಾಸನ ಜಿಲ್ಲೆಯಲ್ಲಿ ಭಾರೀ ಮಳೆ: ಹಾಸನ ಜಿಲ್ಲೆಯ ಮಲೆನಾಡು ಭಾಗದಲ್ಲಿ ಧಾರಾಕಾರ ಮಳೆ ಹಿನ್ನೆಲೆಯಲ್ಲಿ ಹಲವು ಗ್ರಾಮಗಳಿಗೆ ಸಂಪರ್ಕ ಕಲ್ಪಿಸುವ ಸೇತುವೆಗಳು ಮುಳುಗಡೆಯಾಗಿವೆ. ಹಾಸನ ಜಿಲ್ಲೆಯ ಸಕಲೇಶಪುರ ತಾಲೂಕಿನ ಮತಸಾಗರದ ಸೇತುವೆ ಮುಳುಗಡೆಯಿಂದ ಶಾಲಾ-ಕಾಲೇಜು ವಿದ್ಯಾರ್ಥಿ ಗಳು ಪರದಾಡುವಂತಾಗಿದೆ. ಹೆತ್ತಿ-ಕೃಷ್ಣಾಪುರ-ಮತಸಾಗರ ಸಕಲೇಶಪುರ ಮಾರ್ಗದ ಸಂಪರ್ಕ ಕಡಿತವಾಗಿದೆ.

ಶಾಲಾ-ಕಾಲೇಜಿಗೆ ರಜೆ: ಚಿಕ್ಕಮಗಳೂರು ಜಿಲ್ಲೆಯಲ್ಲಿ ಮಳೆ ಅಬ್ಬರಿಸುತ್ತಿದ್ದು, ಪ್ರವಾಹ ಪರಿಸ್ಥಿತಿ ನಿರ್ಮಾಣವಾಗಿದೆ. ಭಾರಿ ಮಳೆ ಮುಂದುವರಿಯುವ ಮುನ್ಸೂಚನೆ ಇರುವುದರಿಂದ ಜು.31ರಂದು (ಬುಧವಾರ) ಮಲೆನಾಡಿನ ಆರು ತಾಲೂಕಿನ ಶಾಲಾ-ಕಾಲೇಜುಗಳಿಗೆ ಜಿಲ್ಲಾಡಳಿತ ರಜೆ ಘೋಷಣೆ ಮಾಡಿದೆ. ಕೊಪ್ಪ, ಕಳಸ, ಮೂಡಿಗೆರೆ, ಚಿಕ್ಕಮಗಳೂರು, ಶೃಂಗೇರಿ ಮತ್ತು ನರಸಿಂಹರಾಜಪುರ ತಾಲೂಕಿನ ಶಿಶುಪಾಲನಾ ಕೇಂದ್ರ, ಅಂಗನವಾಡಿ, ಶಾಲೆಗಳು, ಪಿಯು, ಪದವಿ ಮತ್ತು ಎಲ್ಲ ರೀತಿಯ ತಾಂತ್ರಿಕ ಶಿಕ್ಷಣ ಸಂಸ್ಥೆಗಳಿಗೆ ರಜೆ ಘೋಷಣೆ ಮಾಡಲಾಗಿದೆ.

ಪಾದಯಾತ್ರೆಗೆ ಠಕ್ಕರ್

← ಮೊದಲಪುಟದಿಂದ

ಸಮಾವೇಶಗಳ ಮೂಲಕ ಜಾಗೃತಿ: ಇನ್ನು ಬಿಜೆಪಿ-ಜೆಡಿಎಸ್ ನಾಯಕರು ಪಾದ ಯಾತ್ರೆ ಮಾಡುವ ಮಾರ್ಗದು ದ್ದಕ್ಕೂ ಬಿಡದಿ, ರಾಮನಗರ, ಮದ್ದೂರು- ಮಂಡ್ಯ, ಮೈಸೂರು ಪ್ರದೇಶಗಳಲ್ಲಿ ಕಾಂಗ್ರೆಸ್ ವತಿಯಿಂದ ಬೃಹತ್ ಸಮಾವೇಶ ಗಳನ್ನು ಆಯೋ ಜಿಸಿ ಜನರಿಗೆ ಸತ್ಯಾಂಶ ತಿಳಿಸಲು ಹಾಗೂ ಬಿಜೆಪಿ-ಜೆಡಿಎಸ್ ಪಾಳ ಯದ ಹಗರಣಗಳ ಬಗ್ಗೆ ಮಾಹಿತಿ ನೀಡಲು ನಿರ್ಧರಿಸಲಾಗಿದೆ. ಸದ್ಯದ ಕಾರ್ಯಕ್ರಮ ಪಟ್ಟಿ ಪ್ರಕಾರ, ಬಿಡದಿ, ರಾಮನಗರ, ಮದ್ದೂರು-ಮಂಡ್ಯ, ಮೈಸೂರು ರಸ್ತೆಯಲ್ಲಿ ನಾಲ್ಕು ಕಡೆ ಸಾರ್ವಜನಿಕ ಸಮಾವೇಶ ನಡೆಸಲು ನಿರ್ಧರಿಸಲಾಗಿದೆ. ಬಿಜೆಪಿಯ ಪಾದಯಾತ್ರೆ ತಲುಪುವ ಒಂದು ದಿನದ ಮೊದಲು ಕಾಂಗ್ರೆಸ್ ನಿಗದಿತ ಸ್ಥಳಗಳಲ್ಲಿ ಬೃಹತ್ ಸಮಾವೇಶಗಳನ್ನು ಆಯೋಜಿಸಲಿದೆ ಎಂದು ಮೂಲಗಳು ತಿಳಿಸಿವೆ.

ಒಡಕು ಉಂಟು ಮಾಡಲು ಶಕುನಿ ರಾಜಕಾರಣ

ಬೆಳಗಾವಿ: ಮೊದಲಿನಿಂದಲೂ ಸಾಕಷ್ಟು ಜನ ಶಕುನಿ ರಾಜಕಾರಣ ಮಾಡಿದ್ದಾರೆ. ಸಿಎಂ ಹಾಗೂ ಡಿಸಿಎಂ ಮಧ್ಯೆ ಎಷ್ಟೇ ಒಡಕು ಉಂಟು ಮಾಡಲು ಪ್ರಯತ್ನಿಸಿದರೂ ಅದು ಯಶಸ್ವಿಯಾಗುವುದಿಲ್ಲ ಎಂದು ಪರೋಕ್ಷವಾಗಿ ರಮೇಶ್ ಜಾರಕಿಹೊಳಿ ವಿರುದ್ಧ ಸಚಿವೆ ಲಕ್ಷ್ಮೀ ಹೆಬ್ಬಾಳ್ಕರ್ ಹರಿಹಾಯ್ದರು.

ಸುದ್ದಿಗಾರರೊಂದಿಗೆ ಮಾತನಾಡಿ, ಸಿಎಂ ಸಿದ್ದರಾಮಯ್ಯ ಹಾಗೂ ಡಿಸಿಎಂ ಡಿ.ಕೆ ಶಿವಕುಮಾರ ಮಧ್ಯೆ ವಿಷ ಬೀಜ ಬಿತ್ತುವ ಉದ್ದೇಶದಿಂದ ಬಿಜೆಪಿ ನಾಯಕರು ಹೇಳಿಕೆ ನೀಡುತ್ತಿದ್ದಾರೆ. ಆದರೆ ಸುಧೀರ್ಘ ರಾಜಕೀಯ ಅನುಭವ ಇರುವ ಇಬ್ಬರು ನಾಯಕರ ನಡುವೆ ಹುಳಿ

ಹಿಂಡಲು ಸಾಧ್ಯವಿಲ್ಲ ಎಂದರು. ರಾಜ್ಯಾಧ್ಯಕ್ಷರಿಂದ ಒಳ ಒಪ್ಪಂದದ ರಾಜಕೀಯ ನಡೆಯುತ್ತಿದೆ ಎಂಬ ಬಿಜೆಪಿ ಶಾಸಕ ಬಸನಗೌಡ ಪಾಟೀಲ್ ಯತ್ನಾಳ್ ಹೇಳಿಕೆಗೆ ಪ್ರತಿಕ್ರಿಯಿಸಿದ ಸಚಿವರು, ಯತ್ನಾಳ್ ಅವರ ಬಗ್ಗೆ ಅಪಾರ ಗೌರವಿದೆ. ಅವರಿಗೆ ಇಂತಹ ಹೇಳಿಕೆಗಳು ಶೋಭೆ ತರುವುದಿಲ್ಲ ಎಂದು ಹೇಳಿದರು.

ಶಾಸಕ ಯತ್ನಾಳ್ ಅವರು, ಬೇಕಿದ್ದರೆ ತಮ್ಮ ಪಕ್ಷದ ಬಗ್ಗೆ ಮಾತಾಡಲಿ, ಇನ್ನೊಂದು ಪಕ್ಷದ ಬಗ್ಗೆ ಮಾತನಾಡುವುದು ಬೇಡ. ಅವರಿಗೆ ಗೊಂದಲ ಸೃಷ್ಟಿಸುವುದೇ ಕೆಲಸ. ಅನಾವಶ್ಯಕ ಹೇಳಿಕೆಗಳಿಂದ ಗೊಂದಲ ಸೃಷ್ಟಿ ಮಾಡಿ , ಸಿಎಂ, ಡಿಸಿಎಂ ನಡುವೆ ತಂದಿಡುವ ಕೆಲಸವನ್ನು ಮೊದಲು ಬಿಡಲಿ ಎಂದು ಸಚಿವರು ತಿರುಗೇಟು ನೀಡಿದರು.

ರಾಜ್ಯಕ್ಕೆ ಅನ್ಯಾಯ ಕೇಂದ್ರ ಸರಕಾರದಿಂದ ಕರ್ನಾಟಕಕ್ಕೆ ಪದೆ ಪದೇ ಅನ್ಯಾಯ ಆಗುತ್ತಿದೆ. ಮೊದಲು ಅದನ್ನು ಸರಿ ಪಡಿಸಲಿ. ಬಳಿಕ ಗ್ಯಾರಂಟಿ ಯೋಜನೆಗಳ ಬಗ್ಗೆ ಬಿಜೆಪಿ ನಾಯಕರು ಮಾತನಾಡಲಿ. ಶೀಘ್ರವೇ ಗೃಹಲಕ್ಷ್ಮಿ ಯೋಜನೆ ಹಣ ಬಿಡುಗಡೆಯಾಗಲಿದೆ ಎಂದು ಸಚಿವೆ ಲಕ್ಷ್ಮೀ ಹೆಬ್ಬಾಳ್ಕರ್ ಹೇಳಿದರು.

ಕರ್ನಾಟಕ ಸರ್ಕಾರ

ಸಣ್ಣ ನೀರಾವರಿ ಮತ್ತು ಅಂತರ್ಜಲ ಅಭಿವೃದ್ಧಿ ಇಲಾಖೆ, ಕಾರ್ಯಪಾಲಕ ಅಭಿಯಂತರರು, ಸಣ್ಣ ನೀರಾವರಿ ವಿಭಾಗ, ಹಾಸನ

ಐ.ಎಫ್.ಟಿ.ಸಂಖ್ಯೆ:09/2024-25 ದಿನಾಂಕ:29-07-2024

ಹಾಸನ ಸಣ್ಣ ನೀರಾವರಿ ವಿಭಾಗ ವ್ಯಾಪ್ತಿಯ ಕಾಮಗಾರಿಗೆ ಕೆಡಬ್ಲ್ಯೂ-1,2,3 ರ ಪ್ರಕಾರ ಅರ್ಹ ಗುತ್ತಿಗೆದಾರರಿಂದ ಐಟಂ ರೇಟ್ ದರದಲ್ಲಿ ಕೆ.ಪಿ.ಪಿ.ಪಿ-ಪ್ರಕ್ಯೂರ್‌ಮೆಂಟ್ ಪೋರ್ಟಲ್ https://kppp.karnataka.gov.in ನಲ್ಲಿ ಹಾಸನ ಜಿಲ್ಲೆಯ ಕಾಮಗಾರಿಗೆ ಎರಡು ಲಕೋಟೆ ಪದ್ಧತಿಯಲ್ಲಿ ಅಲ್ಪಾವಧಿ ಟೆಂಡರ್ ಕರೆಯಲಾಗಿದೆ. ಅಂದಾಜು ಕನಿಷ್ಟ ಮೊತ್ತ ರೂ.5.70 ಲಕ್ಷಗಳು ಮತ್ತು ಗರಿಷ್ಟ ಮೊತ್ತ ರೂ.91.55 ಲಕ್ಷಗಳು. ಟೆಂಡರ್ ಸಲ್ಲಿಸುವ ಕಡೆಯ ದಿ: 07.08.2024 ಸಮಯ 17.00 ಗಂಟೆಯವರೆಗೆ. ಹೆಚ್ಚಿನ ವಿವರಗಳಿಗಾಗಿ ಇ-ಪ್ರಾಕ್ ಪೋರ್ಟಲ್ ಹಾಗೂ ಕಛೇರಿ ವೇಳೆಯಲ್ಲಿ ಈ ಕಛೇರಿಯನ್ನು ಸಂಪರ್ಕಿಸಬಹುದು. ಸೂಚನೆ:ಬಿಡ್ಡುದಾರರು ಜಿ.ಎಸ್.ಟಿ ಸೇರಿದಂತೆ ದರಗಳನ್ನು ನಮೂದಿಸತಕ್ಕದ್ದು.

ಸಹಿ/-ಕಾರ್ಯಪಾಲಕ ಅಭಿಯಂತರರು, ಸಣ್ಣ ನೀರಾವರಿ ವಿಭಾಗ, ಹಾಸನ.

ವಾಸಾಸಂಇ/ಹಿಸನಿ/ಹಾಸನ/244/ಕೆಎಸ್‌ಎಂಸಿಎ/2024-25

ಕರ್ನಾಟಕ ಸರ್ಕಾರ

ಕಾರ್ಯಪಾಲಕ ಇಂಜನಿಯರವರ ಕಛೇರಿ, ಲೋಕೋಪಯೋಗಿ ಇಲಾಖೆ ವಿಭಾಗ, ಚಿತ್ರದುರ್ಗ.

ಸಂಖ್ಯೆ: ಕಾಇಂ:ಲೋವಿಚಿ:ಜೆಇ-1:ಟೆಂಡರ್-03:2024-25 ದಿನಾಂಕ: 29.07.2024

ಇ-ಟೆಂಡರ್ ಪ್ರಕಟಣೆ

ಕರ್ನಾಟಕ ಸಾರ್ವಜನಿಕ ಸಂಗ್ರಹಣೆಗಳಲ್ಲಿ ಪಾರದರ್ಶಕತೆ ಅದ್ಯಾದೇಶ 2000 ಹಾಗೂ ಆಕ್ಟ್ 2000 ರ ಪ್ರಕಾರ ಸ್ಟ್ಯಾಂಡರ್ಡ್ ಟೆಂಡರ್ ಡಾಕ್ಯುಮೆಂಟ್‌ಗಳ ನಿಯಮಗಳನ್ವಯ ಕರ್ನಾಟಕ ರಾಜ್ಯ ಸರ್ಕಾರದ ರಾಜ್ಯಪಾಲರ ಪರವಾಗಿ ಕಾರ್ಯಪಾಲಕ ಇಂಜನಿಯರು, ಲೋಕೋಪಯೋಗಿ ಇಲಾಖೆ ವಿಭಾಗ, ಚಿತ್ರದುರ್ಗ ಇವರಿಂದ ಕರ್ನಾಟಕ ಲೋಕೋಪಯೋಗಿ ಇಲಾಖೆಯಲ್ಲಿ ನೊಂದಾಯಿತರಾದ ಅರ್ಹ ಗುತ್ತಿಗೆದಾರರಿಂದ ಇ-ಪ್ರೊಕ್ಯೂರಮೆಂಟ್ ಪೋರ್ಟಲ್ ಮುಖಾಂತರ ಈ ಕೆಳಕಂಡ ಕಾಮಗಾರಿಗೆ ಏಕ ಲಕೋಟೆ ಹಾಗೂ ದ್ವಿ ಲಕೋಟೆ ಪದ್ಧತಿಯಲ್ಲಿ ಟೆಂಡರ್‌ನ್ನು ಆಹ್ವಾನಿಸಲಾಗಿದೆ.

ಅರ್ಹ ಗುತ್ತಿಗೆದಾರರು ವೆಬ್‌ಸೈಟ್ kppp.karnataka.gov.in ನಲ್ಲಿ ಟೆಂಡರ್‌ಗಾಗಿ ವಿವರಗಳನ್ನು ಪಡೆದು ಭಾಗವಹಿಸಬಹುದು.

ಕಾಮಗಾರಿಗಳ ವಿವರ:- ಇ- ಪ್ರೊಕ್ಯೂರ್‌ಮೆಂಟ್ ಮೂಲಕ- ದ್ವಿ ಲಕೋಟೆ ಪದ್ಧತಿ:- ಲೆಕ್ಕ ಶೀರ್ಷಿಕೆ: 5054-04-337-0-01-154 ಜಿಲ್ಲಾ ರಸ್ತೆಗಳು ಸುಧಾರಣೆ:- (1) ಮೊಳಕಾಲ್ಮೂರು ತಾಲ್ಲೂಕಿನ ರಾಷ್ಟ್ರೀಯ ಹೆದ್ದಾರಿ-150ಎ ನಾಗಸಮುದ್ರ ಕ್ರಾಸ್‌ನಿಂದ ಹುಚ್ಚಂಗಿದುರ್ಗ ರಸ್ತೆ ವಯಾ ನಾಗಸಮುದ್ರ ರಸ್ತೆ ಕಿ.ಮೀ. 0.00 ರಿಂದ 7.00 ರವರೆಗೆ ರಸ್ತೆ ಅಭಿವೃದ್ಧಿ ಕಾಮಗಾರಿ (ವ.ಇಂ. 9159)/2ನೇ ಕರೆ ಅಂದಾಜು ಮೊತ್ತ (ರೂ. ಲಕ್ಷಗಳಲ್ಲಿ):- 200.00

ಲೆಕ್ಕ ಶೀರ್ಷಿಕೆ: 8443 ಠೇವಣಿ ವಂತಿಕೆ:- (2) ಚಿತ್ರದುರ್ಗ ಜಿಲ್ಲಾ ಖಜಾನೆ ಕಟ್ಟಡಕ್ಕೆ ಬಣ್ಣ ಲೇಪನ, ಮೇಲ್ಛಾವಣಿ ಹಾಗೂ ಇತರೆ ದುರಸ್ಥಿ ಕಾಮಗಾರಿ (ವ.ಇಂ. 10982) ಅಂದಾಜು ಮೊತ್ತ (ರೂ. ಲಕ್ಷಗಳಲ್ಲಿ):- 61.00

ಇ- ಪ್ರೊಕ್ಯೂರ್‌ಮೆಂಟ್ ಮೂಲಕ- ಏಕ ಲಕೋಟೆ ಪದ್ಧತಿ:- ಲೆಕ್ಕ ಶೀರ್ಷಿಕೆ: ಲೆಕ್ಕ ಶೀರ್ಷಿಕೆ: 8443 ಠೇವಣಿ ವಂತಿಕೆ:- (3) ಚಿತ್ರದುರ್ಗ ಜಿಲ್ಲಾ ಕಾರಾಗೃಹದಲ್ಲಿ ಪುರುಷರು ಮತ್ತು ಮಹಿಳಾ ಸಿಬ್ಬಂದಿಗಳಿಗೆ ಪ್ರತ್ಯೇಕ ಶೌಚಾಲಯಗಳ ನಿರ್ಮಾಣ ಕಾಮಗಾರಿ (ವ.ಇಂ. 10945) ಅಂದಾಜು ಮೊತ್ತ (ರೂ. ಲಕ್ಷಗಳಲ್ಲಿ):- 10.50

ಕ್ರ.ಸಂ. 1 ಮತ್ತು 2ರ ಕಾಮಗಾರಿಗಳ ಟೆಂಡರ್ ದಿನಾಂಕಗಳು ಈ ಕೆಳಕಂಡಂತಿವೆ. ಟೆಂಡರ್ ಬಗ್ಗೆ ವಿಚಾರಿಸಲು/ಮಾಹಿತಿ ಪಡೆಯಲು ಕೊನೆಯ ದಿ:- 12-08-2024 ಸಮಯ 17-30 ಟೆಂಡರ್ ಸಲ್ಲಿಸುವ ಅಂತಿಮ ದಿನಾಂಕ:- 13-08-2024 ಸಮಯ 16-00 ತಾಂತ್ರಿಕ ಬಿಡ್ ತೆರೆಯುವ ದಿನಾಂಕ:- 14-08-2024 ಸಮಯ 16-15 ಆರ್ಥಿಕ ಬಿಡ್ ತೆರೆಯುವ ದಿನಾಂಕ:- 16-08-2024 ಸಮಯ 11-00

ಕ್ರ.ಸಂ. 3ರ ಕಾಮಗಾರಿ ಟೆಂಡರ್ ದಿನಾಂಕಗಳು ಈ ಕೆಳಕಂಡಂತಿವೆ:- ಟೆಂಡರ್ ಬಗ್ಗೆ ವಿಚಾರಿಸಲು/ಮಾಹಿತಿ ಪಡೆಯಲು ಕೊನೆಯ ದಿನಾಂಕ 12-08-2024 ಸಮಯ 17-30 ಟೆಂಡರ್ ಸಲ್ಲಿಸುವ ಅಂತಿಮ ದಿನಾಂಕ ಮತ್ತು ವೇಳೆ 13-08-2024 ಸಮಯ 16-00 ಆರ್ಥಿಕ ಬಿಡ್ ತೆರೆಯುವ ದಿನಾಂಕ:- 14-08-2024 ಸಮಯ 16-15

ಹೆಚ್ಚಿನ ವಿವರಗಳಿಗೆ ಸದರಿ ಕಛೇರಿಯಿಂದ (ದೂರವಾಣಿ ಸಂಖ್ಯೆ 08194 222446) ಹಾಗೂ ಹೆಚ್.ಪಿ. ಕಂಪನಿಯ ಸಹಾಯಕ ದೂರವಾಣಿ ಸಂಖ್ಯೆ 080 25501216 ಮತ್ತು 080 25501227 ರಿಂದ ಮಾಹಿತಿ ಪಡೆಯಬಹುದು.

DIPR/CTA/KSMCA/155/2024-25

ಸಹಿ/- ಕಾರ್ಯಪಾಲಕ ಅಭಿಯಂತರರು, ಲೋಕೋಪಯೋಗಿ ಇಲಾಖೆ, ಚಿತ್ರದುರ್ಗ.

ಪುರಸಭಾ ಕಾರ್ಯಾಲಯ, ಬೊಮ್ಮಸಂದ್ರ ಅತ್ತಿಬೆಲೆ ಹೋಬಳಿ, ಆನೇಕಲ್ ತಾಲ್ಲೂಕು, ಬೆಂಗಳೂರು ನಗರ ಜಿಲ್ಲೆ-560 099

ಫೋನ್: 080-27834655, E-Mail: itstaff_ulb_bommasandra@yahoo.com

ಸಂ:TMCB/ENG/MF/TR03/2024-25 ದಿನಾಂಕ: 29.07.2024

ಟೆಂಡರ್ ಪ್ರಕಟಣೆ (ಕೆಪಿಪಿ ಪೋರ್ಟಲ್ ಮೂಲಕ ಮಾತ್ರ)

(ಸ್ಟ್ಯಾಂಡರ್ಡ್ ಡಾಕ್ಯೂಮೆಂಟ್ KW-1&KW-2ನ ನಿಬಂಧನೆಗಳಂತೆ ಟೆಂಡರ್ ಆಹ್ವಾನಿಸಲಾಗಿದೆ)

2024-25ನೇ ಸಾಲಿನ ಪುರಸಭಾ ನಿಧಿ ಅನುದಾನದಡಿ ಬೊಮ್ಮಸಂದ್ರ ಪುರಸಭೆ ವ್ಯಾಪ್ತಿಯಲ್ಲಿ ಕೈಗೊಳ್ಳಲು ಉದ್ದೇಶಿಸಿರುವ ಒಟ್ಟು 08 ಕಾಮಗಾರಿಗಳ ಒಟ್ಟು ಮೊತ್ತ ರೂ. 114.15 ಲಕ್ಷಗಳಿಗೆ ಐಟಂವಾರು ಮತ್ತು ಕೆ.ಪಿ.ಪಿ ಪೋರ್ಟಲ್‌ನ ಏಕಲಕೋಟೆ ಪದ್ಧತಿಯಲ್ಲಿ ಕಾಮಗಾರಿಗಳಿಗೆ ಲೋಕೋಪಯೋಗಿ ಇಲಾಖೆಯಲ್ಲಿ ನೋಂದಾಯಿಸಲ್ಪಟ್ಟ ಅರ್ಹ ಗುತ್ತಿಗೆದಾರರಿಂದ ಟೆಂಡರ್ ಆಹ್ವಾನಿಸಲಾಗಿದೆ. ಕೆ.ಪಿ.ಪಿ ಪೋರ್ಟಲ್ ವೆಬ್‌ಸೈಟ್: https://www.kppp.karnataka.gov.in ಮೂಲಕ ಟೆಂಡರ್ ಸಲ್ಲಿಸುವುದು.

ಕೆ.ಪಿ.ಪಿ ಪೋರ್ಟಲ್ ಮುಖಾಂತರ ಟೆಂಡರ್‌ಗಳನ್ನು ಸಲ್ಲಿಸಲು ಕೊನೆಯ ದಿನಾಂಕ: 14.08.2024ರ ಸಂಜೆ 5:30 ಗಂಟೆಯವರೆಗೆ, ಟೆಂಡರ್ ತೆರೆಯುವ ದಿನಾಂಕ : 16.08.2024ರ ಬೆಳಿಗ್ಗೆ 11:00 ಗಂಟೆಗೆ. ಹೆಚ್ಚಿನ ವಿವರಗಳಿಗಾಗಿ (itstaff_ulb_bommasandra@yahoo.com) ಅಥವಾ ಪುರಸಭೆಯ ಕಿರಿಯ ಅಭಿಯಂತರರನ್ನು ಸಂಪರ್ಕಿಸುವುದು.

ಸಹಿ/- ಅಧ್ಯಕ್ಷರು ಪುರಸಭೆ, ಬೊಮ್ಮಸಂದ್ರ

ವಾಸಾಸಂಇ/ವಾಪ್ರ/ಜಿಎ/1169/2024-25

ಸಹಿ/- ಮುಖ್ಯಾಧಿಕಾರಿ ಪುರಸಭೆ, ಬೊಮ್ಮಸಂದ್ರ

ವಿಶ್ವೇಶ್ವರಯ್ಯ ತಾಂತ್ರಿಕ ವಿಶ್ವವಿದ್ಯಾಲಯ

"ಜ್ಞಾನ ಸಂಗಮ", ಬೆಳಗಾವಿ - 590018, ಕರ್ನಾಟಕ, ಭಾರತ.

ಸಂ.: ವಿ.ತಾ.ವಿ./ಬೆ/ಸ್ಥಾ.ಅ./2024-25/ಐ.ಎಫ್.ಟಿ.ನಂ.24/1918 ದಿನಾಂಕ: 27-07-2024

ಟೆಂಡರ್ ಪ್ರಕಟಣೆ

ದ್ವಿ-ಲಕೋಟೆ ಪದ್ಧತಿ (ಇ-ಪ್ರೋಕ್ಯೂರ್‌ಮೆಂಟ್ ಮೂಲಕ)

ಕುಲಸಚಿವರು, ವಿತಾವಿ, ಬೆಳಗಾವಿ ಇವರಿಂದ ನೋಂದಾಯಿತ ಅರ್ಹ ಗುತ್ತಿಗೆದಾರರಿಂದ ಸ್ಟ್ಯಾಂಡರ್ಡ್ ಟೆಂಡರ್ ಡಾಕ್ಯೂಮೆಂಟ್ಸ್ ಕೆ.ಡಬ್ಲ್ಯೂ ರ ಪ್ರಕಾರ ಇ-ಪ್ರೋಕ್ಯೂರ್‌ಮೆಂಟ್ ಮೂಲಕ ಟೆಂಡರ್‌ಗಳನ್ನು ದ್ವಿಲಕೋಟೆ ಪದ್ಧತಿಯಲ್ಲಿ ಆಮಂತ್ರಿಸಲಾಗಿದೆ. **ಕಾಮಗಾರಿ ಹೆಸರುಗಳು:** 1) ವಿತಾವಿ "ಜ್ಞಾನ ಸಂಗಮ", ಆವರಣ, ಬೆಳಗಾವಿಯಲ್ಲಿ ವಿದ್ಯಾರ್ಥಿಗಳ ಹಾಸ್ಟೆಲ್ ಮೆಸ್ ಕಟ್ಟಡದ ವಿಸ್ತರಣೆಯ ಕಾಮಗಾರಿಯ ಮೊತ್ತ **ರೂ. 79,09,581/-(ತೆರಿಗೆ ಸೇರಿಸಿ).** 2) ವಿತಾವಿ "ಜ್ಞಾನ ಸಂಗಮ", ಆವರಣ, ಬೆಳಗಾವಿಯ ರಜತ ಮಹೋತ್ಸವ ಭವನದ ನೆಲ ಮಹಡಿಯಲ್ಲಿರುವ ಕೇಂದ್ರಿಕೃತ ಪ್ಲೇಸ್‌ಮೆಂಟ್ ಸೆಲ್ ಮತ್ತು COE ಕಛೇರಿಗೆ ಅಂತರಿಕ ಪೀಠೋಪಕರಣಗಳನ್ನು ಒದಗಿಸುವ ಕಾಮಗಾರಿಯ ಮೊತ್ತ **ರೂ.73,99,962/-(ತೆರಿಗೆ ಸೇರಿಸಿ).** 3) ವಿತಾವಿ, "ಜ್ಞಾನ ಸಂಗಮ", ಆವರಣ, ಬೆಳಗಾವಿಯಲ್ಲಿ ವಿದ್ಯಾರ್ಥಿನಿಯರ ಹಾಸ್ಟೆಲ್‌ನಲ್ಲಿ ದುರಸ್ತಿ ನಿರ್ವಹಣೆಯ ಕೆಲಸಗಳ ಕಾಮಗಾರಿಯ ಮೊತ್ತ **ರೂ.76.83,763/- (ತೆರಿಗೆ ಸೇರಿಸಿ).** 4) ವಿತಾವಿ "ಜ್ಞಾನ ಸಂಗಮ", ಅವರಣ, ಬೆಳಗಾವಿಯ ಸ್ನಾತಕೋತ್ತರ ಬ್ಲಾಕ್-1 ರ ಮೊದಲನೇ ಮಹಡಿಯಲ್ಲಿರುವ ಐಟಿಐಎಸ್‌ಎಮ್‌ಯು/ಸಿಎನ್‌ಸಿ/ಪಿಎಮ್‌ಸಿ ಗಳಿಗೆ ನವೀಕರಣಗೊಳಿಸುವ ಕೆಲಸ, ಅಂತರಿಕ ವಿನ್ಯಾಸ ಹಾಗೂ ಇಲೆಕ್ಟ್ರಿಕಲ್ ಕೆಲಸವನ್ನು ನಿರ್ವಹಿಸುವ ಕಾಮಗಾರಿಯ (ಮರು-ಟೆಂಡರ್) ಮೊತ್ತ **ರೂ.69,99,862/- (ತೆರಿಗೆ ಸೇರಿಸಿ).** 5) ವಿತಾವಿ, "ಜ್ಞಾನ ಸಂಗಮ", ಆವರಣ, ಬೆಳಗಾವಿಯ ರಜತ ಮಹೋತ್ಸವ ಭವನದ ನೆಲ ಮಹಡಿಯಲ್ಲಿ UPVC ಕಿಟಕಿಗಳನ್ನು ಒದಗಿಸಿ ಸರಿಪಡಿಸುವುದು ಮತ್ತು ಮೊದಲನೇ ಮಹಡಿಯಲ್ಲಿ ವಾಶ್‌ರೂಮ್‌ನಲ್ಲಿ ಯೂರಿನೆಲ್ಸ್ ಒದಗಿಸಿ ಪ್ಲಾಸ್ಟರಿಂಗ್ ಪೇಂಟಿಂಗ್ ಮತ್ತು ಇನ್ನಿತರ ಸಂಭಂದಿಸಿದ ಕೆಲಸಗಳನ್ನು ನಿರ್ವಹಿಸುವ ಕಾಮಗಾರಿಯ ಮೊತ್ತ **ರೂ.12,52,000/- (ತೆರಿಗೆ ಸೇರಿಸಿ).** ಈ ಕಾಮಗಾರಿಗಳಿಗೆ ಇದೇ ತರನಾದ 50% ರಷ್ಟು ಕಾಮಗಾರಿಯನ್ನು ನಿರ್ವಹಿಸಿದ ಕುರಿತು ಪ್ರಮಾಣ ಪತ್ರವನ್ನು ಇ-ಪೋರ್ಟಲ್‌ನಲ್ಲಿ ಸಲ್ಲಿಸುವುದು. ಇತರೆ ಮಾಹಿತಿಗಳನ್ನು https://kppp.kamataka.gov.in ವೆಬ್‌ಸೈಟ್ ಮೂಲಕ ದಿನಾಂಕ: 29-07-2024 ರಿಂದ ಪಡೆದುಕೊಳ್ಳಬಹುದು.

ಸಹಿ/- ಕುಲಸಚಿವರು

ವಾಸಾಸಂಇ/ಬೆಳಗಾವಿ/495/ಅಡ್ವರ್ಟೋರ್/2024-25 ವಿಶ್ವೇಶ್ವರಯ್ಯ ತಾಂತ್ರಿಕ ವಿಶ್ವವಿದ್ಯಾಲಯ, ಬೆಳಗಾವಿ

ಉಪ ಅರಣ್ಯ ಸಂರಕ್ಷಣಾಧಿಕಾರಿ, ಸಾಮಾಜಿಕ ಅರಣ್ಯ (ಸಂಶೋಧನೆ), ಬೆಂಗಳೂರು ಇವರ ಕಛೇರಿ

ಕರ್ನಾಟಕ ಅರಣ್ಯ ಇಲಾಖೆ

1ನೇ ತಿರುವು, ಅರಕೆರೆ ಮೈಕೋ ಬಡಾವಣೆ, ದೊರೆಸಾನಿಪಾಳ್ಯ ಬನ್ನೇರುಘಟ್ಟ ಮುಖ್ಯ ರಸ್ತೆ, ಬೆಂಗಳೂರು - 560076

Ph: 080-26580987, Email: dcfsfresearch@gmail.com

ಸಂಖ್ಯೆ. ಉಅಸಂ.ಸಾಅ(ಸಂ)ಸಿಆರ್.07/2024-25 ದಿನಾಂಕ: 22.07.2024

ಸಂಕ್ಷಿಪ್ತ ಟೆಂಡರ್ ಪ್ರಕಟಣೆ

2024-25ನೇ ಸಾಲಿಗೆ ವಿವಿಧ ಜಾತಿಯ ಮರಗಳ ಉತ್ಕೃಷ್ಟ ಗುಣಮಟ್ಟದ ಪರಿಪಕ್ವವಾದ ಬೀಜಗಳನ್ನು ಸಂಗ್ರಹಿಸಿ, ಸಂಸ್ಕರಿಸಿ, ಸರಬರಾಜು ಮಾಡಲು ಅರಣ್ಯ ಗುತ್ತಿಗೆದಾರರಿಂದ 'e-procurement' ಜಾಲತಾಣದ ಮುಖಾಂತರ **ದಿನಾಂಕ 22.07.2024** ರಂದು ಇ-ಟೆಂಡರ್ ಕರೆಯಲಾಗಿದೆ. ಅಧಿಸೂಚನೆ ಸಂಖ್ಯೆ:

1. KFD/2024-25/OW/WORK_INDENT12758
2. KFD/2024-25/OW/WORK_INDENT12757

ಟೆಂಡರ್ ದಾಖಲೆಗಳನ್ನು ರಾಜ್ಯ ಸರ್ಕಾರದ ಜಾಲತಾಣ https://KPPP.karnataka.gov.in ನಲ್ಲಿ ದಾಖಲು ಮಾಡಲಾಗಿದ್ದು, ಟೆಂಡರ್‌ನಲ್ಲಿ ಭಾಗವಹಿಸಲು ಇಚ್ಛಿಸುವ ನೋಂದಾಯಿತ ಅರಣ್ಯ ಗುತ್ತಿಗೆದಾರರು ಮೇಲ್ಕಂಡ ಜಾಲತಾಣದಿಂದ ಟೆಂಡರ್ ದಾಖಲೆಗಳನ್ನು **ದಿನಾಂಕ 22.07.2024ರಿಂದ** ಡೌನ್‌ಲೋಡ್ ಮಾಡಿಕೊಳ್ಳಬಹುದಾಗಿರುತ್ತದೆ.

ಟೆಂಡರ್ ಅರ್ಜಿಯನ್ನು ಎಲ್ಲಾ ದಾಖಲೆಗಳೊಂದಿಗೆ **ದಿನಾಂಕ 22.07.2024ರಿಂದ ದಿನಾಂಕ 06.08.2024ರ ಸಂಜೆ 5.00 ಗಂಟೆಯೊಳಗೆ** e-procurement ಜಾಲತಾಣದಲ್ಲಿ ಅಪ್‌ಲೋಡ್ ಮಾಡಬಹುದಾಗಿರುತ್ತದೆ. ತಾಂತ್ರಿಕ ಬಿಡ್‌ನ್ನು ಮೇಲ್ಕಂಡ ಕಛೇರಿಯಲ್ಲಿ **ದಿನಾಂಕ 07.08.2024ರಂದು** ತೆರೆಯಲಾಗುವುದು ಹಾಗೂ ಪುರಸ್ಕೃತ ಟೆಂಡರ್‌ದಾರರ ಆರ್ಥಿಕ ಬಿಡ್‌ನ್ನು ನಂತರ ಮೇಲ್ಕಂಡ ಕಛೇರಿಯಲ್ಲಿ ತೆರೆಯಲಾಗುವುದು. ಟೆಂಡರ್‌ನಲ್ಲಿ ಯಾರೂ ಬಿಡ್ ಮಾಡದೇ ಇದ್ದಲ್ಲಿ ಸ್ವಯಂಚಾಲಿತವಾಗಿ 15 ದಿನಗಳವರೆಗೆ **(ದಿನಾಂಕ 08.08.2024ರಿಂದ ದಿನಾಂಕ 23.08.2024)** ಮುಂದೂಡಲ್ಪಟ್ಟಿರುತ್ತದೆ. ಇದನ್ನು ಮರು ಟೆಂಡರ್ ಎಂದು ಪರಿಗಣಿಸಲಾಗುವುದು. ಇ-ಟೆಂಡರ್ ಮೂಲ ಷರತ್ತುಗಳಲ್ಲಿ ಯಾವ ಬದಲಾವಣೆಗಳೂ ಇರುವುದಿಲ್ಲ. ಹೆಚ್ಚಿನ ಮಾಹಿತಿಗಾಗಿ ಮೇಲ್ಕಂಡ ಕಛೇರಿಯಲ್ಲಿ (ಕಛೇರಿಯ ವೇಳೆಯಲ್ಲಿ) ಸಂಪರ್ಕಿಸಬಹುದಾಗಿದೆ.

ಸಹಿ/- ಉಪ ಅರಣ್ಯ ಸಂರಕ್ಷಣಾಧಿಕಾರಿ ಸಾಮಾಜಿಕ ಅರಣ್ಯ (ಸಂಶೋಧನೆ), ಬೆಂಗಳೂರು

ವಾಸಸಂಇ/ಸಿಪಿ/ಎಎಎ/1158/2024-25

CHANGE OF NAME

I, **Jayasheela Prakash**, W/o G K Prakash, R/o 6, Ganga, 2nd Main, RMV 2nd Stage, 3rd Block, New BEL Road, Bengaluru-560094, have changed my name from **(Old Name) "Jayasheela"** to **(New Name) "Jayasheela Prakash"**. Henceforth, I would like to continue my name as **Jayasheela Prakash** in my all future documents. Vide affidavit dated **30.07.2024** sworn before **Ramesh Kumar K**, BA.LLB Advocate & Notary, Nagasandra post, Bangalore-560073.

ಪುರಾತತ್ವ, ಸಂಗ್ರಹಾಲಯಗಳು ಮತ್ತು ಪರಂಪರೆ ಇಲಾಖೆ, ಮೈಸೂರು

ಕರ್ನಾಟಕ ವಸ್ತುಪ್ರದರ್ಶನ ಪ್ರಾಧಿಕಾರದ ಆವರಣ, ಮೈಸೂರು -570010

ದೂರವಾಣಿ: 0821-2424673/74 ಇಮೇಲ್: commr_amh@yahoo.in

ಟೆಂಡರ್ ಅಧಿಸೂಚನೆ ಸಂಖ್ಯೆ: ಆ.ಪು.ಸಂ.ಪ/ಸಂ.ವಿ:ಸ.ಸೇ.ಟೆ-5/2024-25 ದಿನಾಂಕ: 26.07.2024

ಟೆಂಡರ್ ಪ್ರಕಟಣೆ

ಕರ್ನಾಟಕ ಸರ್ಕಾರದ ರಾಜ್ಯಪಾಲರ ಪರವಾಗಿ ಪುರಾತತ್ವ, ಸಂಗ್ರಹಾಲಯಗಳು ಮತ್ತು ಪರಂಪರೆ ಇಲಾಖೆ, ಮೈಸೂರು ವತಿಯಿಂದ ಸೇವೆಗಳನ್ನು ನಿರ್ವಹಿಸಿ ಅನುಭವವಿರುವ ಆಸಕ್ತ/ ಅರ್ಹ/ಸಂಸ್ಥೆ/ಏಜೆನ್ಸಿಗಳು ಈ ಸಲಹಾ ಸೇವೆಗಳ ಟೆಂಡರ್‌ನಲ್ಲಿ ಭಾಗವಹಿಸಬಹುದಾಗಿದೆ. ಇಂಡೆಂಟ್ ನಂ: DAMH/2024-25/SE0007/SE0005 (call-2) ಟೆಂಡರ್ ಡಾಕ್ಯೂಮೆಂಟ್‌ಗಳನ್ನು (ಇ-ಪ್ರೊಕ್ಯೂರ್‌ಮೆಂಟ್ ಪೋರ್ಟಲ್ http:www.kppp.karnataka.gov.inನಲ್ಲಿ **ದಿನಾಂಕ 29.07.2024** ರಿಂದ ಪಡೆಯಬಹುದಾಗಿದೆ. ವಿವರ ಇಂತಿವೆ.

ಕಾಮಗಾರಿಗೆ ಸಂಬಂಧಿಸಿದಂತೆ ಸ್ಪಷ್ಟೀಕರಣಕ್ಕೆ ಕೊನೆಯ ದಿನಾಂಕ	02.08.2024, 17.00 ಗಂಟೆಗೆ
ಅರ್ಜಿಯನ್ನು ಸಲ್ಲಿಸಲು ಕೊನೆಯ ದಿನಾಂಕ	12.08.2024, 16.00 ಗಂಟೆಗೆ
ತಾಂತ್ರಿಕ ಬಿಡ್ ತೆರೆಯುವ ದಿನಾಂಕ	14.08.2024, 16.30 ಗಂಟೆಗೆ
ಆರ್ಥಿಕ ಬಿಡ್ ತೆರೆಯುವ ದಿನಾಂಕ	16.08.2024, 11.30 ಗಂಟೆಗೆ

ಸಹಿ/- ಆಯುಕ್ತರು

DIPR/MYS/KAVITA/338/24-25 ಪುರಾತತ್ವ, ಸಂಗ್ರಹಾಲಯಗಳು ಮತ್ತು ಪರಂಪರೆ ಇಲಾಖೆ, ಮೈಸೂರು

ಮಹಾನಗರ ಪಾಲಿಕೆ, ಕಲಬುರಗಿ

ದೂ.: 08472/ 278675 ಫ್ಯಾಕ್ಸ್ : 08472 / 260776 ಇ ಮೇಲ್- itstaff_ulb_gulbarga@yahoo.com

No: KMP/EE/TS-02/15th FC/06/2024-25 ದಿನಾಂಕ: 29.07.2024

:: ಕರ್ನಾಟಕ ಸಾರ್ವಜನಿಕ ಸಂಗ್ರಹಣೆಗಳ ಪೋರ್ಟಲ್ ಅಲ್ಪಾವಧಿ ಟೆಂಡರ್ ಪ್ರಕಟಣೆ ::

1) ಕಾಮಗಾರಿಯ ವಿವರ ಃ ಕಲಬುರಗಿ ಮಹಾನಗರ ಪಾಲಿಕೆಯಿಂದ 2023-24ನೇ ಸಾಲಿನ 15ನೇ ಹಣಕಾಸು ಅನುದಾನದಲ್ಲಿ ಅನುಮೋದನೆಗೊಂಡ ಈ ಕೆಳಕಂಡ ಕಾಮಗಾರಿಗಳಿಗೆ ಇ-ಪ್ರೊಕ್ಯೂರ್‌ಮೆಂಟ್‌ನಲ್ಲಿ ಕೆ.ಪಿ.ಪಿ ಪ್ರೋರ್ಟಲ್-2.0 ನಲ್ಲಿ ಕೆ.ಟಿ.ಪಿ.ಪಿ ರ ಪ್ರಕಾರ ಕೆ.ಡಬ್ಲೂ-4 ರ ಮೂಲಕ 15 ದಿನದ ಅಲ್ಪಾವಧಿ ಟೆಂಡರನ್ನು ದ್ವಿ ಲಕೋಟಿಯಲ್ಲಿ (Two Cover) ನಲ್ಲಿ ಕರೆಯಲಾಗಿದೆ. ಹೆಚ್ಚಿನ ವಿವರಗಳಿಗಾಗಿ ಅಥವಾ ಯಾವುದೇ ತರಹದ ಬದಲಾವಣೆಯನ್ನು www.kppp.karnataka.gov.in ಮುಖಾಂತರ ಪಡೆದುಕೊಳ್ಳಬಹುದು. 2) ಪ್ರತಿ ಕಾಮಗಾರಿ ಅಂದಾಜು ಮೊತ್ತ ಗರಿಷ್ಠ ಮೊತ್ತ **ರೂ. 222.50 ಲಕ್ಷಗಳು.** 3) ಗುತ್ತಿಗೆದಾರರ ಅರ್ಹತೆ ವಿವರಃ 2ನೇ ದರ್ಜೆ ಮತ್ತು ಅದಕ್ಕಿಂತ ಹೆಚ್ಚು, 4) ಟೆಂಡರ ಅರ್ಜಿಯ ಬೆಲೆ ರೂ. ಕೆ.ಪಿ.ಪಿ.ಪಿ ಪ್ರೋರ್ಟಲ್-2.0 ನ ಪ್ರತಿ ಕಾಮಗಾರಿಗೆ ಮತ್ತು ಇ.ಎಂ.ಡಿ. ಮೊತ್ತ ರೂ. **3,33,750.00** ಗಳು, 5) ಪೂರ್ವಭಾವಿ ಸಭೆ ದಿನಾಂಕ: **13.08.2024 ರಂದು ಬೆಳಿಗ್ಗೆ 11:00 ಗಂಟೆಗೆ.** 6) ಬಿಡ್ ಸಲ್ಲಿಸುವ ಕೊನೆಯ ದಿನಾಂಕ: **13.08.2024 ರಂದು ಸಾಯಂಕಾಲ 4:30 ಗಂಟೆಗೆ.** 7) ತಾಂತ್ರಿಕ ಬಿಡ್ ತೆರೆಯುವ ಕೊನೆಯ ದಿನಾಂಕ: **14.08.2024 ರಂದು ಸಾಯಂಕಾಲ 04:35 ಗಂಟೆಗೆ.** 8) ಆರ್ಥಿಕ ಬಿಡ್ ತೆರೆಯುವ ದಿನಾಂಕ: **17.08.2024 ರಂದು ಬೆಳಿಗ್ಗೆ 11:30 ಗಂಟೆಗೆ.** ನಿಗದಿಪಡಿಸಲಾಗಿದೆ. ಹೆಚ್ಚಿನ ವಿವರಗಳಿಗಾಗಿ www.kppp.karnataka.gov.in ಮುಖಾಂತರ ಪಡೆದುಕೊಳ್ಳಬಹುದು. 9) ಹೆಚ್ಚಿನ ವಿವರಗಳಿಗೆ ಃ ಕಾರ್ಯಾಪಾಲಕ ಅಭಿಯಂತರರು, ಕಲಬುರಗಿ ಮಹಾನಗರ ಪಾಲಿಕೆ, ಕಲಬುರಗಿರವರನ್ನು ಸಂಪರ್ಕಿಸಬಹುದಾಗಿದೆ. 10) ಹೆಚ್ಚಿನ ಮಾಹಿತಿಯು ಪಾಲಿಕೆಯ ವೆಬ್ ಸೈಟ್‌ನಲ್ಲಿ ಲಭ್ಯವಿರುತ್ತದೆ http://www.kalaburagicity.mrc.gov.in/

Note: All subsequent corrigendum/amendment shall be published only on website and not in press. Hence, tenderers are advoised to always be in touch with our said website until the tender is finally opened.

ಸಹಿ/- ಕಾರ್ಯಪಾಲಕ ಅಭಿಯಂತರರು, ಕಲಬುರಗಿ ಮಹಾನಗರ ಪಾಲಿಕೆ, ಕಲಬುರಗಿ.

ವಾ.ಸಾ.ಸಂ.ಇ/ಕಲಬುರಗಿ/261/ಕೆ.ಎಸ್.ಎಂ.ಸಿ.&ಎ/2024-25

ಮಹಾನಗರ ಪಾಲಿಕೆ, ಕಲಬುರಗಿ

ದೂ.: 08472/ 278675 ಫ್ಯಾಕ್ಸ್ : 08472 / 260776 ಇ ಮೇಲ್- itstaff_ulb_gulbarga@yahoo.com

No: KMP/EE/TS-02/15th FC/06/2024-25 ದಿನಾಂಕ: 29.07.2024

:: ಕರ್ನಾಟಕ ಸಾರ್ವಜನಿಕ ಸಂಗ್ರಹಣೆಗಳ ಪೋರ್ಟಲ್ ಅಲ್ಪಾವಧಿ ಟೆಂಡರ್ ಪ್ರಕಟಣೆ ::

1) ಕಾಮಗಾರಿಯ ವಿವರ ಃ ಕಲಬುರಗಿ ಮಹಾನಗರ ಪಾಲಿಕೆಯಿಂದ 2023-24ನೇ ಸಾಲಿನ 15ನೇ ಹಣಕಾಸು ಅನುದಾನದಲ್ಲಿ ಅನುಮೋದನೆಗೊಂಡ ಈ ಕೆಳಕಂಡ ಕಾಮಗಾರಿಗಳಿಗೆ ಇ-ಪ್ರೊಕ್ಯೂರ್‌ಮೆಂಟ್‌ನಲ್ಲಿ ಕೆ.ಪಿ.ಪಿ ಪ್ರೋರ್ಟಲ್-2.0 ನಲ್ಲಿ ಕೆ.ಟಿ.ಪಿ.ಪಿ ರ ಪ್ರಕಾರ ಕೆ.ಡಬ್ಲೂ-4 ರ ಮೂಲಕ 15 ದಿನದ ಅಲ್ಪಾವಧಿ ಟೆಂಡರನ್ನು ದ್ವಿ ಲಕೋಟಿಯಲ್ಲಿ (Two Cover) ನಲ್ಲಿ ಕರೆಯಲಾಗಿದೆ. ಹೆಚ್ಚಿನ ವಿವರಗಳಿಗಾಗಿ ಅಥವಾ ಯಾವುದೇ ತರಹದ ಬದಲಾವಣೆಯನ್ನು www.kppp.karnataka.gov.in ಮುಖಾಂತರ ಪಡೆದುಕೊಳ್ಳಬಹುದು. 2) ಪ್ರತಿ ಕಾಮಗಾರಿ ಅಂದಾಜು ಮೊತ್ತ ಗರಿಷ್ಠ ಮೊತ್ತ **ರೂ. 222.50 ಲಕ್ಷಗಳು.** 3) ಗುತ್ತಿಗೆದಾರರ ಅರ್ಹತೆ ವಿವರಃ 2ನೇ ದರ್ಜೆ ಮತ್ತು ಅದಕ್ಕಿಂತ ಹೆಚ್ಚು, 4) ಟೆಂಡರ ಅರ್ಜಿಯ ಬೆಲೆ ರೂ. ಕೆ.ಪಿ.ಪಿ.ಪಿ ಪ್ರೋರ್ಟಲ್-2.0 ನ ಪ್ರತಿ ಕಾಮಗಾರಿಗೆ ಮತ್ತು ಇ.ಎಂ.ಡಿ. ಮೊತ್ತ ರೂ. **3,33,750.00** ಗಳು, 5) ಪೂರ್ವಭಾವಿ ಸಭೆ ದಿನಾಂಕ: **13.08.2024 ರಂದು ಬೆಳಿಗ್ಗೆ 11:00 ಗಂಟೆಗೆ.** 6) ಬಿಡ್ ಸಲ್ಲಿಸುವ ಕೊನೆಯ ದಿನಾಂಕ: **13.08.2024 ರಂದು ಸಾಯಂಕಾಲ 4:30 ಗಂಟೆಗೆ.** 7) ತಾಂತ್ರಿಕ ಬಿಡ್ ತೆರೆಯುವ ಕೊನೆಯ ದಿನಾಂಕ: **14.08.2024 ರಂದು ಸಾಯಂಕಾಲ 04:35 ಗಂಟೆಗೆ.** 8) ಆರ್ಥಿಕ ಬಿಡ್ ತೆರೆಯುವ ದಿನಾಂಕ: **17.08.2024 ರಂದು ಬೆಳಿಗ್ಗೆ 11:30 ಗಂಟೆಗೆ.** ನಿಗದಿಪಡಿಸಲಾಗಿದೆ. ಹೆಚ್ಚಿನ ವಿವರಗಳಿಗಾಗಿ www.kppp.karnataka.gov.in ಮುಖಾಂತರ ಪಡೆದುಕೊಳ್ಳಬಹುದು. 9) ಹೆಚ್ಚಿನ ವಿವರಗಳಿಗೆ ಃ ಕಾರ್ಯಾಪಾಲಕ ಅಭಿಯಂತರರು, ಕಲಬುರಗಿ ಮಹಾನಗರ ಪಾಲಿಕೆ, ಕಲಬುರಗಿರವರನ್ನು ಸಂಪರ್ಕಿಸಬಹುದಾಗಿದೆ. 10) ಹೆಚ್ಚಿನ ಮಾಹಿತಿಯು ಪಾಲಿಕೆಯ ವೆಬ್ ಸೈಟ್‌ನಲ್ಲಿ ಲಭ್ಯವಿರುತ್ತದೆ http://www.kalaburagicity.mrc.gov.in/

Note: All subsequent corrigendum/amendment shall be published only on website and not in press. Hence, tenderers are advoised to always be in touch with our said website until the tender is finally opened.

ಸಹಿ/- ಕಾರ್ಯಪಾಲಕ ಅಭಿಯಂತರರು, ಕಲಬುರಗಿ ಮಹಾನಗರ ಪಾಲಿಕೆ, ಕಲಬುರಗಿ.

ವಾ.ಸಾ.ಸಂ.ಇ/ಕಲಬುರಗಿ/261/ಕೆ.ಎಸ್.ಎಂ.ಸಿ.&ಎ/2024-25

ಕರ್ನಾಟಕ ಸರ್ಕಾರ

ಸಣ್ಣ ನೀರಾವರಿ ಮತ್ತು ಅಂತರ್ಜಲ ಅಭಿವೃದ್ಧಿ ಇಲಾಖೆ

ಕಾರ್ಯನಿರ್ವಾಹಕ ಅಭಿಯಂತರವರ ಕಛೇರಿ, ಹಳಿಯಾಳ ವಿಭಾಗ (ಉ.ಕ)

ಅಲ್ಪಾವಧಿ ಟೆಂಡರ್ ಪ್ರಕಟಣೆ

(ಕರ್ನಾಟಕ ಸಾರ್ವಜನಿಕ ಸಂಗ್ರಹಣೆಗಳ ಪೋರ್ಟಲ್) (2ನೇ ಕರೆ) ಕೆ.ಡಬ್ಲ್ಯೂ-1, 2, 3 & 4

ಇ-ಮೇಲ್: midhly@yahoo.co.in ಫೋ ನಂ.: 08284-220113

ನಂ:ಕಾನಿಅ/ಸನೀವಿಹ/ತಾವಿ/ಅಲ್ಪಾವಧಿ ಟೆಂಡರ್/4702/2024-25/ 517 ದಿನಾಂಕ: 29/07/2024

ಉಲ್ಲೇಖ: ನಂ:ಕಾನಿಅ/ಸನೀವಿಹ/ತಾವಿ/ಅಲ್ಪಾವಧಿ ಟೆಂಡರ್/4702/2024-25/212 ದಿನಾಂಕ: 05/06/2024

ಕರ್ನಾಟಕ ಲೋಕೋಪಯೋಗಿ ಇಲಾಖೆಯಲ್ಲಿ ನೊಂದಾಯಿಸಿ ನವೀಕರಿಸಿಕೊಂಡಿರುವ ಅರ್ಹ ಗುತ್ತಿಗೆದಾರರಿಂದ ಐಟಂ ದರದಲ್ಲಿ ಕರ್ನಾಟಕ ಸಾರ್ವಜನಿಕ ಸಂಗ್ರಹಣೆಯಲ್ಲಿ ಪಾರದರ್ಶಕತೆ ಅಧಿನಿಯಮ-2000 ಮತ್ತು ಇತ್ತೀಚಿನ ತಿದ್ದುಪಡಿಗಳಂತೆ ಈ ಕೆಳಗಿನ ಕಾಮಗಾರಿಗಳಿಗಾಗಿ KW-1, 2, 3 & 4 (ದ್ವಿ-ಲಕೋಟೆ) ಪದ್ಧತಿಯಲ್ಲಿ ''ಕರ್ನಾಟಕ ಸಾರ್ವಜನಿಕ ಸಂಗ್ರಹಣೆಗಳ ಪೋರ್ಟಲ್'' ನ ಮುಖಾಂತರ ಟೆಂಡರ ಕರೆಯಲಾಗಿದೆ.

ಕ್ರ. ಸಂ.	ಕಾಮಗಾರಿಯ ಹೆಸರು	ಅಂದಾಜು ಮೊತ್ತ (ರೂ. ಲಕ್ಷಗಳಲ್ಲಿ)	ಇ.ಎಂ.ಡಿ. (ರೂ.ಗಳಲ್ಲಿ)	ಟೆಂಡರ್‌ನಲ್ಲಿ ಭಾಗವಹಿಸುವ ಶುಲ್ಕ	ಗುತ್ತಿಗೆದಾರರ ಮೀಸಲಾತಿ	ಕಾಮಗಾರಿ ಪೂರ್ಣಗೊಳಿಸಲು ನಿಗಧಿತ ಅವಧಿ (ಮಳೆಗಾಲ ಸಹಿತ)
''4702-00-101-5-01-436 ನಬಾರ್ಡ ಅಣೆಕಟ್ಟು ಪಿಕಪ್ ಬಂದಾರ ಕಾಮಗಾರಿಗಳು''						
1.	ಉತ್ತರ ಕನ್ನಡ ಜಿಲ್ಲೆಯ ಕಾರವಾರ ತಾಲೂಕಿನ ಶಿರವಾಡ ಪಂಚಾಯತದ ಮಕ್ಕೇರಿಯ ಸರ್ವೆ ನಂ.52ರ ಹತ್ತಿರ ಖಾರಲ್ಯಾಂಡ ನಿರ್ಮಾಣ ಕಾಮಗಾರಿ (ಇಂಡೆಂಟ್ ನಂ: 1192 2ನೇ ಕರೆ)	149.98	2,25,000/-	ಕರ್ನಾಟಕ ಸಾರ್ವಜನಿಕ ಸಂಗ್ರಹಣೆಗಳ ನಿಯಮದ ಪ್ರಕಾರ	ಸಾಮಾನ್ಯ	09 ತಿಂಗಳು
''4702-00-101-1-07-139 ಕೆರೆಗಳ ಆಧುನೀಕರಣ''						
2.	ಉತ್ತರ ಕನ್ನಡ ಜಿಲ್ಲೆಯ ಶಿರಸಿ ತಾಲ್ಲೂಕು ಇಸಳೂರು ಗ್ರಾಮ ಪಂಚಾಯತಿ ವ್ಯಾಪ್ತಿಯ ಧರ್ಮ ಕೆರೆ ಸ.ನಂ.156ರ ಅಭಿವೃದ್ಧಿ ಕಾಮಗಾರಿ (ಇಂಡೆಂಟ್ ನಂ: 1967 2ನೇ ಕರೆ)	100.00	1,00,000/-	ಕರ್ನಾಟಕ ಸಾರ್ವಜನಿಕ ಸಂಗ್ರಹಣೆಗಳ ನಿಯಮದ ಪ್ರಕಾರ	ಎಸ್.ಟಿ.	6 ತಿಂಗಳು
3.	ಉತ್ತರ ಕನ್ನಡ ಜಿಲ್ಲೆಯ ಶಿರಸಿ ತಾಲ್ಲೂಕು ದೊಡ್ನಳ್ಳಿ ಗ್ರಾಮ ಪಂಚಾಯತಿ ವ್ಯಾಪ್ತಿಯ ಬ್ಯಾಗದ್ದ ಗ್ರಾಮದ ಕೆರೆ ಸ.ನಂ.35ರ ಅಭಿವೃದ್ಧಿ ಕಾಮಗಾರಿ (ಇಂಡೆಂಟ್ ನಂ: 1968 2ನೇ ಕಲೆ)	40.00	80,000/-	ಕರ್ನಾಟಕ ಸಾರ್ವಜನಿಕ ಸಂಗ್ರಹಣೆಗಳ ನಿಯಮದ ಪ್ರಕಾರ	ಸಾಮಾನ್ಯ	3 ತಿಂಗಳು
4.	ಉತ್ತರ ಕನ್ನಡ ಜಿಲ್ಲೆಯ ಶಿರಸಿ ತಾಲ್ಲೂಕು ಇಸಳೂರು ಗ್ರಾಮ ಪಂಚಾಯತಿ ವ್ಯಾಪ್ತಿಯ ಒಕ್ಕಲಕೊಪ್ಪ ಕೆರೆ ಅಭಿವೃದ್ಧಿ ಕಾಮಗಾರಿ (ಇಂಡೆಂಟ್ ನಂ: 1965 2ನೇ ಕರೆ)	20.00	40,000/-	ಕರ್ನಾಟಕ ಸಾರ್ವಜನಿಕ ಸಂಗ್ರಹಣೆಗಳ ನಿಯಮದ ಪ್ರಕಾರ	ಸಾಮಾನ್ಯ	3 ತಿಂಗಳು
''4702-00-101-5-01-139 ಅಣೆಕಟ್ಟು ಮತ್ತು ಪಿಕಪ್ -ಪ್ರಧಾನ ಕಾಮಗಾರಿಗಳು''						
5.	ಉತ್ತರ ಕನ್ನಡ ಜಿಲ್ಲೆ ಹಳಿಯಾಳ ತಾಲ್ಲೂಕಿನ ವಾಟ್ನಾಳ್ ಕ್ರಾಸ್ ಹತ್ತಿರ ಕಿಂಡಿ ಅಣೆಕಟ್ಟು ನಿರ್ಮಾಣ ಕಾಮಗಾರಿ. (ಇಂಡೆಂಟ್ ನಂ: 2002 2ನೇ ಕರೆ)	100.00	2,00,000/-	ಕರ್ನಾಟಕ ಸಾರ್ವಜನಿಕ ಸಂಗ್ರಹಣೆಗಳ ನಿಯಮದ ಪ್ರಕಾರ	ಎಸ್.ಸಿ.	6 ತಿಂಗಳು
''4711-01-103-1-00-140 ಪ್ರವಾಹ ನಿಯಂತ್ರಣ ಕಾಮಗಾರಿಗಳು''						
6.	ಉತ್ತರ ಕನ್ನಡ ಜಿಲ್ಲೆಯ ಶಿರಸಿ ತಾಲ್ಲೂಕು ಸೋಂದಾ ಗ್ರಾಮ ಪಂಚಾಯತಿ ಸ್ವರ್ಣವಲ್ಲಿಮಠದ ಹತ್ತಿರ ಇರುವ ಕೆರೆಗೆ ತಡೆಗೋಡೆ ನಿರ್ಮಾಣ ಕಾಮಗಾರಿ (ಇಂಡೆಂಟ್ ನಂ: 1970 2ನೇ ಕರೆ)	50.00	50,000/-	ಕರ್ನಾಟಕ ಸಾರ್ವಜನಿಕ ಸಂಗ್ರಹಣೆಗಳ ನಿಯಮದ ಪ್ರಕಾರ	ಎಸ್.ಸಿ.	3 ತಿಂಗಳು

ಖಾಲಿ ಟೆಂಡರ ಫಾರಂಗಳನ್ನು ಇ-ಪ್ರೊಕ್ಯೂರ್‌ಮೆಂಟ್ ವೆಬ್‌ಸೈಟ್ ವಿಳಾಸ : https://kppp.karnataka.gov.in ದಲ್ಲಿ ದಿನಾಂಕ:02-08-2024 ರ ನಂತರದಿಂದ ಡೌನಲೋಡ್ ಮಾಡಿಕೊಳ್ಳುವುದು, ಟೆಂಡರ್ ಕುರಿತಂತೆ ದಿನಾಂಕ: 08-08--2024 ರೊಳಗಾಗಿ ಅನುಮಾನಗಳಿದ್ದರೆ ಕಚೇರಿ ಅಥವಾ ಇ-ಪ್ರೊಕ್ಯೂರ್‌ಮೆಂಟ್‌ನಲ್ಲಿ ಸಂಪರ್ಕಿಸಿ ಪರಿಹರಿಸಿಕೊಳ್ಳಬಹುದಾಗಿದೆ. ಟೆಂಡರಗಳನ್ನು ದಿನಾಂಕ:09-08-2024 ರ ಸಾಯಂಕಾಲ 05.15 ಗಂಟೆಯವರೆಗೆ ಸ್ವೀಕರಿಸಲಾಗುವುದು. ಕಾಮಗಾರಿಗಳ ತಾಂತ್ರಿಕ ಹಾಗೂ ಆರ್ಥಿಕ ಬಿಡ್‌ನ್ನು ದಿನಾಂಕ: 12-08-2024 ಸಾಯಂಕಾಲ 05.30 ಗಂಟೆಗೆ ತೆರೆಯಲಾಗುವುದು.

ಕಾಮಗಾರಿಗಳ ಟೆಂಡರನ್ನು ಒಪ್ಪಿಕೊಳ್ಳುವ ಕನಿಷ್ಟ ಅರ್ಹತಾ ಮಾನದಂಡಗಳನ್ನು ಕೆಡಬ್ಲ್ಯೂ- 1,2,3 & 4 ಡಾಕ್ಯುಮೆಂಟ್ ರಲ್ಲಿರುವಂತೆ ಪರಿಗಣಿಸಲಾಗುವುದು ಹಾಗೂ ವೆಬ್‌ಸೈಟ್‌ನಲ್ಲಿರುವ ವಿವರಗಳೇ ಅಂತಿಮ.

ವಿ.ಸೂ: ಸದರಿ ಟೆಂಡರ್, ಪ್ರಕಟಣೆಗೆ ಸಂಬಂಧಿಸಿದಂತೆ ಯಾವುದೇ ತಿದ್ದುಪಡಿಗಳನ್ನು ಕರ್ನಾಟಕ ಸಾರ್ವಜನಿಕ ಸಂಗ್ರಹಣೆಗಳ ಪೋರ್ಟಲ್‌ನಲ್ಲಿ ಮಾತ್ರ ಪ್ರಕಟಿಸಲಾಗುವುದು.

ಸಹಿ/-
(ಬಸವರಾಜ ಎಸ್. ಪಾಟೀಲ್)
ಕಾರ್ಯನಿರ್ವಾಹಕ ಅಭಿಯಂತರರು
ಸಣ್ಣ ನೀರಾವರಿ ಮತ್ತು ಅಂತರ್ಜಲ ಅಭಿವೃದ್ಧಿ ಇಲಾಖೆ, ಹಳಿಯಾಳ ವಿಭಾಗ (ಉ.ಕ.)

ರಾಜೀವ್ ಚಂದ್ರಶೇಖರ್
ಕೇಂದ್ರದ ಮಾಜಿ ಸಚಿವ

ಕಾಂಗ್ರೆಸ್ ಈಗ ಅಧಿಕೃತವಾಗಿ ರಾಹುಲ್ ಗಾಂಧಿಯ ಅಸಂಬದ್ಧಗಳ ಭೂಮಿಕೆಯಲ್ಲಿದೆ. ಕಳೆದ ಬಾರಿಗಿಂತಲೂ ವಿಲಕ್ಷಣ ಸಂಗತಿಗಳ ಬಗ್ಗೆ ಮಾತನಾಡುತ್ತ ಈಗ ಪ್ರತಿದಿನ ಹೇಳುವುದೇ ತಮ್ಮ ಗುರಿ ಎಂದು ರಾಹುಲ್ ವರ್ತಿಸುತ್ತಿದ್ದಾರೆ.

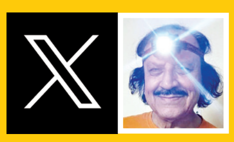

ಎನ್. ಮಿನೋಟಾ
ಮಾಜಿ ಸೈನಿಕ

ಸರ್, ದಯವಿಟ್ಟು ನೀವು ಪ್ರಧಾನಿ ಮೋದಿಯವರು ಕಳೆದ 20 ವರ್ಷಗಳಿಂದ ನೀಡಿದ ಭಾಷಣಗಳನ್ನು ಗಂಭೀರವಾಗಿ ಓದಿ. ಇದಕ್ಕಾಗಿ ನೀವು ತಿಂಗಳುಗಳಲ್ಲ, ವರ್ಷಗಳನ್ನಾದರೂ ತೆಗೆದುಕೊಳ್ಳಿ. ಇದು ನಿಮಗೆ ಜ್ಞಾನೋದಯ ನೀಡುವುದು ನಿಶ್ಚಿತ.

ಸಮಾಚಾರ ಸಣ್ಣದಲ್ಲ

ಮುಡಾ: ಸಿಎಂ ಹೆಸರಿಗೆ ಮಸಿ ಬಳಿಯುವ ಹುನ್ನಾರ

ಯಾದಗಿರಿ: ಮುಡಾದಲ್ಲಿ ಮೊದಲೇ ಹಗರಣ ನಡೆದಿದ್ದು, ಆಗ ಬಿಜೆಪಿ ಮುಖ್ಯಮಂತ್ರಿಗಳು ಏನು ಮಾಡುತ್ತಿದ್ದರು, ಈಗ ಸುಖಾಸುಮ್ಮನೇ ಜನಪ್ರಿಯ ಮುಖ್ಯಮಂತ್ರಿ ಸಿದ್ದರಾಮಯ್ಯ ನವರ ಹೆಸರಿಗೆ ಮಸಿ ಬಳಿಯುವ ಹುನ್ನಾರ ನಡೆಯುತ್ತಿದೆ ಎಂದು ಯಾದಗಿರಿ ಜಿಲ್ಲಾ ಉಸ್ತುವಾರಿ ಸಚಿವ ಶರಣಬಸಪ್ಪ ದರ್ಶನಾಪುರ ಅವರು ತಿಳಿಸಿದರು. ಸುದ್ದಿಗಾರರೊಂದಿಗೆ ಮಾತನಾಡಿ, ಎಕರೆ 16 ಗುಂಟೆ ಸ್ಥಳ ಯಾರದ್ದು, ಭೂ ಮಾಲೀಕರಿಗೆ ಅನುಮತಿ ಕೇಳಬೇಕು. ಈ ಎಲ್ಲಾ ತೀರ್ಮಾನ ತೆಗೆದುಕೊಂಡವರು ಬಿಜೆಪಿ ಸರಕಾರದಲ್ಲಿದ್ದ ಸಿಎಂ ಅವರ ಗಮನಕ್ಕೆ ಇರಲಿಲವೇ ಎಂದು ಖಾರವಾಗಿ ಪ್ರಶ್ನಿಸಿದರು. ರಾಜ್ಯದಲ್ಲಿ ಕಾಂಗ್ರೆಸ್ ಪಕ್ಷ 136 ಸ್ಥಾನ ವಿಧಾನಸಭೆಯಲ್ಲಿ ಗೆದ್ದಿದೆ, ಲೋಕಸಭೆ ಫಲಿತಾಂಶದಲ್ಲಿ ಸಹ ಬಿಜೆಪಿ ಅಂದುಕೊಂಡಷ್ಟು ಸ್ಥಾನಗಳು ಸಿಗದೇ ಇರುವ ಕಾರಣ ಹೈ ಕಮಾಂಡ್ ನಲ್ಲಿ ರಾಜ್ಯ ಬಿಜೆಪಿ ನಾಯಕರಿಗೆ ಒತ್ತಡವಿದೆ ಆದ ಕಾರಣ ಬಿಜೆಪಿನಾಯಕರು ಕೆಳಮಟ್ಟದ ರಾಜಕೀಯ ಮಾಡುತ್ತಿದ್ದಾರೆ ಎಂದರು.

ತಿರುಗುಬಾಣವಾದ ಗಾಂಜಾ ಪ್ರಕರಣ

ಶಿವಮೊಗ್ಗ: ವೈಯಕ್ತಿಕ ದ್ವೇಷದ ಹಿನ್ನೆಲೆಯಲ್ಲಿ ಹೆಣ್ಣಿನ ಮನೆಯವರನ್ನು ಗಾಂಜಾ ಪ್ರಕರಣದಲ್ಲಿ ಸಿಲುಕಿಸಲು ಹೋದ ಎಂಜಿನಿಯರ್ ಒಬ್ಬ ತಾನೇ ಸಿಕ್ಕಿಹಾಕಿಕೊಂಡ ಘಟನೆ ಶಿವಮೊಗ್ಗ ಜಿಲ್ಲೆಯಲ್ಲಿ ನಡೆದಿದೆ. ಸಾಗರ ಗ್ರಾಮಾಂತರ ಠಾಣೆಯಲ್ಲಿ ವಿಚಿತ್ರ ಘಟನೆ ನಡೆದಿದ್ದು, ಶಾಂತಕುಮಾರ್ಎಂಬಾತನೇ ಈ ಎಂಜಿನಿಯರ್. ಜಿತೇಂದ್ರ ಎಂಬುವವರ ಮನೆಗೆ ಹೆಣ್ಣು ನೋಡಲು ಶಾಂತಕುಮಾರ್ ಹೋಗಿದ್ದ. ನಿಶ್ಚಯವಾಗುವ ವೇಳೆ ಮದುವೆ ಮುರಿದು ಬಿದ್ದಿತ್ತು. ನಂತರ ಶಾಂತಕುಮಾರ್ ಹುಡುಗಿಯ ಮನೆಯವರ ಮೇಲೆ ದ್ವೇಷ ಸಾಧಿಸುತ್ತಿದ್ದ. ಇದಕ್ಕಾಗಿ ಮತ್ತೊಬ್ಬ ವ್ಯಕ್ತಿಯ ಜತೆಗೆ ಸೇರಿಕೊಂಡು ಜಿತೇಂದ್ರ ಅವರ ಮನೆಯ ಹಿಂಭಾಗ ಗಾಂಜಾ ಪೊಟ್ಟಣ ಎಸೆಯುವ ಸಂಚು ಮಾಡಿದ್ದ. ಸರಕಾರಿ ನೌಕರಿಯಲ್ಲಿದ್ದರೂ ವೈಯಕ್ತಿಕ ದ್ವೇಷದಿಂ ದಾಗಿ ಬೇರೆಯವರ ಮನೆಯೊಳಗೆ ಗಾಂಜಾ ಎಸೆದ ಕೃತ್ಯದ ಆರೋಪದ ಮೇಲೆ ಆತನನ್ನು ಪೊಲೀಸರು ಬಂಧಿಸಿದ್ದಾರೆ.

ನಾಳೆಯಿಂದ ಕೃಷ್ಣ ಮಾಸೋತ್ಸವ

ಉಡುಪಿ: ಕೃಷ್ಣಮಠದ ಪರ್ಯಾಯ ಪುತ್ತಿಗೆ ಮಠದ ಆಶ್ರಯದಲ್ಲಿ ಆ.1 ರಿಂದ ಸೆ.1 ರವರೆಗೆ ವಿಜೃಂಭಣೆಯಿಂದ ಕೃಷ್ಣ ಮಾಸೋತ್ಸವ ನಡೆಸಲು ನಿರ್ಧರಿಸಲಾಗಿದೆ. ಈವರೆಗೆ ಎರಡು ದಿನಗಳ ಕಾಲ ಆಚರಿಸಲಾಗುತ್ತಿದ್ದ ಕೃಷ್ಣ ಜನ್ಮಾಷ್ಟಮಿಯನ್ನು ಒಂದು ತಿಂಗಳ ಕಾಲ ನಡೆಯಲಿದೆ. ಈ ಅವಧಿಯಲ್ಲಿ ಶ್ರೀ ಕೃಷ್ಣ ಲೀಲೋತ್ಸವವಾಗಿ ಸಾಂಪ್ರದಾಯಿಕ ಮತ್ತು ವೈಭವಪೂರ್ಣ ಕೃಷ್ಣ ಮಾಸೋತ್ಸವವನ್ನು ಏರ್ಪಡಿಸಲಾಗಿದೆ ಎಂದು ಪುತ್ತಿಗೆ ಶ್ರೀಗಳು ತಿಳಿಸಿದ್ದಾರೆ. ಕಾರ್ಯಕ್ರಮವನ್ನು ವ್ಯವಸ್ಥಿತವಾಗಿ ನಡೆಸಲು ಸಮಿತಿ ರಚಿಸಲಾಗಿದೆ.ಆ. 1 ರಂದು ಸುಜ್ಞಾನೇಂದ್ರ ತೀರ್ಥರ ಸಂಸ್ಮರಣೆಯೊಂದಿಗೆ ಕೃಷ್ಣ ಮಾಸೋತ್ಸವಕ್ಕೆ ಚಾಲನೆ ನೀಡಲಾಗುವುದು ಎಂದು ಶ್ರೀ ಸುಗುಣೇಂದ್ರ ತೀರ್ಥರು ಸುದ್ದಿಗೋಷ್ಠಿಯಲ್ಲಿ ವಿವರಿಸಿದರು.

ರಾಜ್ಯ ಬಿಜೆಪಿ ನಾಯಕರಲ್ಲಿ ಭಿನ್ನಮತ, ಪ್ರತ್ಯೇಕ ಪಾದಯಾತ್ರೆ – ಸುದ್ದಿ

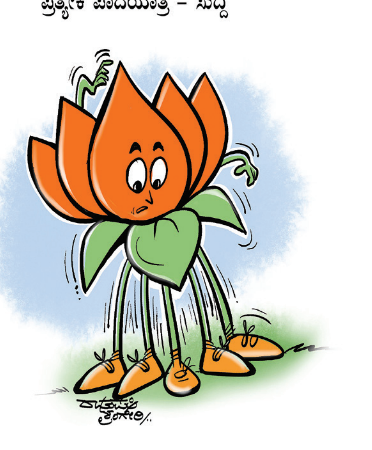

ವಿದ್ಯುತ್ ಸ್ಪರ್ಶಕ್ಕೆ ಜಾನುವಾರುಗಳ ಬಲಿ | ತ್ರಿವೇಣಿ ಸಂಗಮ ಮತ್ತೆ ಮುಳುಗಡೆ | ಗ್ರಾಮಗಳಿಗೆ ಜಲದಿಗ್ಬಂಧನ
ಕಬ್ಬು, ಮೆಕ್ಕೆಜೋಳ , ಅರಿಶಿನ ಬೆಳೆ ಹಾನಿ | ಸಂಚಾರಕ್ಕೆ ಅಡಚಣೆ, ಹಲವಡೆ ಜನಜೀವನ ಅಸ್ತವ್ಯಸ್ತ

ವರುಣಾರ್ಭಟಕ್ಕೆ ಮಲೆನಾಡು, ಕರಾವಳಿ ವಿಲವಿಲ

ಬೆಂಗಳೂರು: ರಾಜ್ಯದಲ್ಲಿ ವಿನಾಶಕಾರಿ ಮಳೆಯಿಂದಾಗಿ ಅವಘಡಗಳ ಸರಮಾಲೆ ಸೃಷ್ಟಿಯಾಗಿದೆ. ಕೆಲವೆಡೆ ಬಿಡುವು ನೀಡಿದ್ದ ಮಳೆಯು ಮತ್ತೆ ಅಬ್ಬರಿಸುತ್ತಿದೆ. ಮಹಾರಾಷ್ಟ್ರದ ಪಶ್ಚಿಮಘಟ್ಟ ಪ್ರದೇಶದಲ್ಲಿ ಮಳೆ ಆರ್ಭಟ ಮುಂದುವರಿದಿದ್ದು ಕೃಷ್ಣಾ ನದಿ ಪ್ರವಾಹ ಹೆಚ್ಚಳವಾಗಿದೆ. ಚಿಕ್ಕಮಗಳೂರಿನಲ್ಲಿ ವರುಣನ ಅಬ್ಬರ ಹೆಚ್ಚಾಗಿದೆ. ಚಿಕ್ಕೋಡಿಯಲ್ಲಿ ಹೆಸ್ಕಾಂ ಸಿಬ್ಬಂದಿ ನೀರಿಗೆ ಜಿಗಿದು ವಿದ್ಯುತ್ ಸರಿಪಡಿಸಿದ್ದಾರೆ. ಹಾಸನದಲ್ಲಿ ಶಾಲೆ ಜಲಾವೃತ ಗೊಂಡಿದೆ. ಕೊಡಗಿನಲ್ಲಿ ತುಂಡಾಗಿ ಬಿದ್ದ ವಿದ್ಯುತ್ ತಂತಿ ತುಳಿದು ಜಾನುವಾರು ಮೃತಪಟ್ಟರೆ, ಭದ್ರಾ ನದಿ ಪ್ರವಾಹ 8 ಗ್ರಾಮಗಳಿಗೆ ಜಲದಿಗ್ಬಂಧನ ಹಾಕಿದೆ.

35ಕ್ಕೂ ಅಧಿಕ ಸೇತುವೆಗಳು ಜಾಲವೃತ: ಬೆಳಗಾವಿ ಜಿಲ್ಲೆಯ 35 ಕ್ಕೂ ಅಧಿಕ ಸೇತುವೆಗಳು ಜಲಾವೃತಗೊಂಡಿದ್ದು ಕೃಷ್ಣಾ ನದಿ ಪಾತ್ರದ ಸುಮಾರು 60 ಕ್ಕೂ ಅಧಿಕ ಗ್ರಾಮಗಳಿಗೆ ನೀವು ಆವರಿಸಿದೆ. ಅಥಣಿ ತಾಲೂಕಿನ ನದಿ ಇಂಗಳಗಾಂವ ಗ್ರಾಮ ಜಲಾವೃತಗೊಂಡಿದ್ದು ಸುಮಾರು 30 ಕ್ಕೂ ಅಧಿಕ ಮನೆಗಳು ನದಿ ನೀರಿನಲ್ಲಿ ಮುಳುಗಡೆಯಾಗಿವೆ. ಕೃಷ್ಣಾ ನದಿ ಪ್ರವಾಹ ಪೀಡಿತ ಸ್ಥಳಕ್ಕೆ ಮಂಗಳವಾರ ಕಂದಾಯ ಇಲಾಖೆ ಸಚಿವ ಕೃಷ್ಣ ಬೈರೇಗೌಡ ಭೇಟಿ ನೀಡಿ ಪರಿಶೀಲನೆ ನಡೆಸಿದರು. ಚಿಕ್ಕೋಡಿ, ಅಥಣಿ, ಕಾಗವಾಡ, ರಾಯಬಾಗ, ನಿಪ್ಪಾಣಿ ತಾಲೂಕಿನ ಅನೇಕ ಗ್ರಾಮಗಳು ಸಂಪೂರ್ಣ ಜಲಾವೃತಗೊಂಡಿದ್ದು ಜನ ಕಾಳಜಿ ಕೇಂದ್ರದಲ್ಲಿ ಬದುಕು ಸಾಗಿಸುತ್ತಿದ್ದಾರೆ.

ಆರು ಜಾನುವಾರು ಸಾವು: ಕೊಡಗು ಜಿಲ್ಲೆಯ ಪೊನ್ನಂಪೇಟೆ ತಾಲೂಕಿನ ತೆರಾಲು ಗ್ರಾಮದಲ್ಲಿ ಭಾರಿ ಮಳೆಗೆ ವಿದ್ಯುತ್ ತಂತಿ ತುಂಡಾಗಿ ಬಿದ್ದು 6 ಜಾನುವಾರು ಮೃತಪಟ್ಟಿವೆ. ರೈತ ಬೊಜ್ಜಂಗಡ ನಟರಾಜ್‌ಗೆ ಸೇರಿದ ಜಾನುವಾರು ಮೃತಪಟ್ಟಿವೆ. ಬಿರುಸಿನ ಮಳೆಗೆ 11 ಕೆವಿ ವಿದ್ಯುತ್ ತಂತಿ ತುಂಡಾಗಿ ರಸ್ತೆಗೆ ಬಿದ್ದಿತ್ತು. ಗದ್ದೆಯಿಂದ ಕೊಟ್ಟಿಗೆಗೆ ಸಾಲಾಗಿ ಬರುತ್ತಿದ್ದಾಗ ಶಾಕ್ ಹೊಡೆದು, ಒಂದರ ಹಿಂದೆ ಒಂದರಂತೆ ಜಾನುವಾರುಗಳು ದುರ್ಮರಣಕ್ಕೀಡಾಗಿವೆ.

ಹೇಮಾವತಿ ಜಲಾಶಯಕ್ಕೆ ಸಾರ್ವಜನಿಕರಿಗೆ ಪ್ರವೇಶ ನಿರ್ಬಂಧ: ಹಾಸನ ಜಿಲ್ಲೆಯಲ್ಲಿ ನಿಲ್ಲದ ಮಳೆಯ ಆರ್ಭಟಕ್ಕೆ ಹೇಮಾವತಿ ಜಲಾಶಯದಲ್ಲಿ ಒಳಹರಿವು ಏರಿಕೆಯಾಗುತ್ತಲೇ ಇದೆ. ಹೇಮಾವತಿ ಜಲಾಶಯದಿಂದ ವ್ಯಾಪಕ ಪ್ರಮಾಣದಲ್ಲಿ ನೀರು ಬಿಡುಗಡೆ ಮಾಡಲಾಗುತ್ತಿದೆ. ಹೇಮಾವತಿ ಜಲಾಶಯದಿಂದ ಹೊರಬಿಡುತ್ತಿರುವ ನೀರು ಧುಮ್ಮಿಕ್ಕುವುದನ್ನು ಕಣ್ತುಂಬಿಕೊಳ್ಳಲು ನೂರಾರು ಪ್ರವಾಸಿಗರು ಬರುತ್ತಿದ್ದಾರೆ. ಮುಂಜಾಗ್ರತಾ ಕ್ರಮವಾಗಿ ಹಾಸನದ ಗೊರೂರಿನಲ್ಲಿರುವ ಜಲಾಶಯಕ್ಕೆ ಸಾರ್ವಜನಿಕರ ಪ್ರವೇಶ ನಿರ್ಬಂಧ ಹೇರಲಾಗಿದೆ. ನದಿ ದಡದಲ್ಲೇ ಇರುವ ಹೊಳೆಮಲ್ಲೇಶ್ವರ ದೇವಾಲಯ ಜಲಾವೃತವಾಗಿದೆ.

ತ್ರಿವೇಣಿ ಸಂಗಮ ಮತ್ತೆಮುಳುಗಡೆ: ನಿರಂತರ ಮಳೆಯಿಂದಾಗಿ ಕೊಡಗಿನಲ್ಲಿ ಹೆಚ್ಚಿನ ಆತಂಕ ಸೃಷ್ಟಿಯಾಗಿದೆ. ಬಿಟ್ಟು ಬಿಟ್ಟು ಮಳೆ ಸುರಿಯುತ್ತಿರುವುದರಿಂದ ಅಲ್ಲಲ್ಲಿ ಗುಡ್ಡಗಳ ಮಣ್ಣು ಕುಸಿಯುತ್ತಿದೆ. ಅಪಾಯದಮಟ್ಟ ಮೀರಿ ಹರಿಯುತ್ತಿರುವ ಕಾವೇರಿ ನದಿಯಿಂದ ತಗ್ಗು ಪ್ರದೇಶಗಳಿಗೆ ನೀರು ನುಗ್ಗುವ ಆತಂಕ ಇದೆ. ಇತ್ತ, ಭಾಗಮಂಡಲದ ತ್ರಿವೇಣಿ ಸಂಗಮ ಕ್ಷೇತ್ರ ಮತ್ತೆ ಜಲಮಯವಾಗಿದೆ. ಭಗಂಡೇಶ್ವರ ದೇಗುಲದ ಮೆಟ್ಟಿಲವರೆಗೂ ನೀರು ಬಂದಿದೆ. ಬಿರುಗಾಳಿ, ಮಳೆಗೆ ವಿದ್ಯುತ್ ಕಂಬಗಳು ಧರಾಶಾಹಿಯಾಗುತ್ತಿವೆ. ವಿದ್ಯುತ್ ಸಂಪರ್ಕ ಕಲ್ಪಿಸಲು ಸಿಬ್ಬಂದಿ ಹರಸಾಹಸ ಪಡುತ್ತಿದ್ದಾರೆ.

ನೀರಿಗೆ ಜಿಗಿದು ವಿದ್ಯುತ್ ಸರಿಪಡಿಸಿದ ಹೆಸ್ಕಾಂ ಸಿಬ್ಬಂದಿ

ಮಹಾರಾಷ್ಟ್ರದ ಘಟ್ಟ ಪ್ರದೇಶದಲ್ಲಿ ಮಳೆ ಅಬ್ಬರಕ್ಕೆ ಚಿಕ್ಕೋಡಿ ಉಪವಿಭಾಗದ ನದಿಗಳು ಸಮುದ್ರದಂತಾಗಿದೆ. ಪ್ರವಾಹ ಸಮಯದಲ್ಲಿ ಹೆಸ್ಕಾಂ ಸಿಬ್ಬಂದಿ ಕರ್ತವ್ಯ ನಿಷ್ಠೆ ಮೆರೆದಿದ್ದಾರೆ. ಬೆಳಗಾವಿ ಜಿಲ್ಲೆಯ ಕಾಗವಾಡ ತಾಲೂಕಿನ ಜೂಗುಳ ಗ್ರಾಮದಲ್ಲಿ ನೀರಿನಲ್ಲಿ ಧುಮುಕಿ ಅಪಾಯವನ್ನೂ ಲೆಕ್ಕಿಸದೆ ವಿದ್ಯುತ್ ಸರಿಪಡಿಸಿದ್ದಾರೆ. ಆನಂದ ಹೆರವಾಡಿ ಹೆಸ್ಕಾಂ ಸಿಬ್ಬಂದಿ ಕಾರ್ಯಕ್ಕೆ ಸಾರ್ವಜನಿಕರು ಮೆಚ್ಚುಗೆ ವ್ಯಕ್ತಪಡಿಸಿದ್ದಾರೆ. ಬಅಥಣಿ ತಾಲೂಕಿನ ಹಲ್ಯಾಳ ಬಳಿಯ ಸೇತುವೆ ಜಲಾವೃತಗೊಂಡಿದೆ. ಅಥಣಿ –ಗೋಕಾಕ್ ಸಂಪರ್ಕ ಕಲ್ಪಿಸುವ ಪ್ರಮುಖ ರಸ್ತೆ ಇದಾಗಿದೆ. ಕೃಷ್ಣಾ ನದಿ ದಂಡೆಯ 20 ಗ್ರಾಮಗಳಿಗೆ ಜಲಕಂಟಕ ಎದುರಾಗಿದೆ.

ಯಾದವಾಡ ಸೇತುವೆ ಮುಳುಗಡೆ: ಮಹಾರಾಷ್ಟ್ರದ ಜಲಾನಯನ ಪ್ರದೇಶಗಳಲ್ಲಿ ಭಾರಿ ಪ್ರಮಾಣದ ಮಳೆಯಾಗುತ್ತಿದೆ. ಪರಿಣಾಮ ಘಟಪ್ರಭಾ ನದಿಯಲ್ಲಿ ನೀರಿನ ಹರಿವು ಹೆಚ್ಚಾಗಿ ಮುಧೋಳ ಪಟ್ಟಣದ ಯಾದವಾಡ ಸೇತುವೆ ಸಂಪೂರ್ಣ ಮುಳುಗಡೆಯಾಗಿದೆ.

ಘಟಪ್ರಭಾ ನದಿಗೆ 80 ಸಾವಿರ ಕ್ಯೂಸೆಕ್ ನೀರು ಹರಿದು ಬಿಡಲಾಗಿದೆ. ನೀರಿನ ಪ್ರಮಾಣದಲ್ಲಿ ಭಾರಿ ಏರಿಕೆ ಕಂಡು ಬಂದ ಹಿನ್ನೆಲೆ ಸೇತುವೆ ಮುಳುಗಡೆಯಾಗಿದೆ. 10ಕ್ಕೂ ಅಧಿಕ ಗ್ರಾಮಗಳಿಗೆ ರಸ್ತೆ ಸಂಪರ್ಕ ಕಡಿತವಾಗಿದೆ. ಉತ್ತೂರು, ಮಿರ್ಜಿ ಹಾಗೂ ಯಾದವಾಡಗೆ ಸೇರಿದಂತೆ ಇತರ ಗ್ರಾಮಗಳಿಗೆ ರಸ್ತೆ ಸಂಪರ್ಕ ಕಡಿದುಬಿದ್ದಿದೆ. ಇದರಿಂದ ಜನರು ಪರದಾಡುವ ಸ್ಥಿತಿ ನಿರ್ಮಾಣವಾಗಿದೆ. ಅಷ್ಟೇ ಅಲ್ಲದೆ ಕಬ್ಬು, ಮೆಕ್ಕೆಜೋಳ, ಅರಿಶಿಣ ಸೇರಿದಂತೆ ಇತರ ಬೆಳೆಗಳು ನೀರುಪಾಲಾಗಿವೆ.

ಕೊಡಗು ಜಿಲ್ಲೆಯಲ್ಲಿ ಭಾರಿ ಮಳೆ ಮುಂದುವರಿದಿದ್ದು, ಭಾಗಮಂಡಲದಲ್ಲಿ ನೀರು ನಿಂತಿರುವುದು.

ಕಾವೇರಿ ನದಿಯಲ್ಲಿ ಮುಂದುವರಿದ ಪ್ರವಾಹ

ಕಾವೇರಿ ನದಿಯಲ್ಲಿ ಪ್ರವಾಹ ಪರಿಸ್ಥಿತಿ ಮುಂದುವರಿದಿದೆ. ನದಿತೀರದ ತೋಟ, ಬೆಳೆಗಳು ನೀರಿನಲ್ಲಿ ಮುಳುಗಿದ್ದು ರೈತರು ಕಂಗಾಲಾಗಿದ್ದಾರೆ. ಶ್ರೀರಂಗಪಟ್ಟಣ ತಾಲೂಕಿನ ಶ್ರೀನಿವಾಸ ಅಗ್ರಹಾರ, ಬಾಬುರಾಯನಕೊಪ್ಪಲು, ಗಂಜಾಂ, ಮರಳಾಗಾಲ, ಚಿನ್ನಾಯಕನಹಳ್ಳಿ, ಚಿಕ್ಕಪಾಳ್ಯ, ಹಂಗರಹಳ್ಳಿ, ದೊಡ್ಡಪಾಳ್ಯ, ಶಾಂತಿಕೊಪ್ಪಲು, ಮಹದೇವಪುರ ಗ್ರಾಮಗಳ ಸರಹದ್ದಿನಲ್ಲಿ ನೂರಾರು ಎಕರೆ ಕೃಷಿ ಭೂಮಿ ಜಲಾವೃತವಾಗಿದೆ.

ಅಪಾಯದ ಮಟ್ಟ ಮೀರಿದ ನೇತ್ರಾವತಿ

ದಕ್ಷಿಣ ಕನ್ನಡ ಜಿಲ್ಲೆಯಲ್ಲಿ ಸೋಮವಾರ ಸಂಜೆಯಿಂದ ನಿರಂತರವಾಗಿ ಸುರಿಯುತ್ತಿರುವ ಭಾರೀ ಮಳೆಗೆ ಜನಜೀವನ ಅಸ್ತವ್ಯಸ್ತವಾಗಿದೆ. ಜಿಲ್ಲೆಯ ಹಲವೆಡೆ ತಗ್ಗು ಪ್ರದೇಶಗಳು ಜಲಾವೃತವಾಗಿದೆ ಇದರಿಂದಾಗಿ ಬಂಟ್ವಾಳ ಪೇಟೆ, ಪಾಣೆ ಮಂಗಳೂರು, ಆಲಡ್ಕ ಸೇರಿದಂತೆ ಹಲವೆಡೆ ನೆರೆ ಕಾಣಿಸಿಕೊಂಡಿದೆ. ಇನ್ನು ಹಲವೆಡೆ ಗುಡ್ಡ ಕುಸಿತದ ಭೀತಿ ಎದುರಾಗಿದೆ. ಮಂಗಳೂರಿನ ಪಡೀಲ್ ರೈಲ್ವೇ ಅಂಡರ್‌ಪಾಸ್ ರಸ್ತೆಯಲ್ಲಿ ನೀರು ತುಂಬಿ ನದಿಯಂತಾಗಿದೆ. ಈ ಮಳೆ ನೀರಿನಲ್ಲೇ ಬಸ್ ಚಲಾಯಿಸಲು ಚಾಲಕ ಯತ್ನಿಸಿದ್ದಾರೆ. ಆದರೆ, ಬಸ್ ಕೊಂಚ ದೂರಸಾಗಿದಾಗ ನೀರು ನುಗ್ಗಿದೆ. ಹಲವಾರು ಮನೆಗಳು ಸೇರಿದಂತೆ ಕೃಷಿ ತೋಟಗಳಿಗೆ ನುಗ್ಗಿ ಅವಾಂತರ ಸೃಷ್ಟಿಯಾಗಿದೆ.

ಭದ್ರಾ ನದಿಯಿಂದ ಗ್ರಾಮಗಳಿಗೆ ಜಲದಿಗ್ಬಂಧನ

ಚಿಕ್ಕಮಗಳೂರಿನಲ್ಲಿ ಭದ್ರಾ ನದಿ ಅಬ್ಬರಕ್ಕೆ 8 ಗ್ರಾಮಗಳಿಗೆ ಜಲ ದಿಗ್ಬಂಧನವಾಗಿದೆ. ಪ್ರವಾಹಕ್ಕೆ ರಸ್ತೆ ಮುಳುಗಿದ್ದು, ಹುಯಿಗೆರೆ ಗ್ರಾಮ ಪಂಚಾಯಿತಿ ವ್ಯಾಪ್ತಿಯ 8 ಗ್ರಾಮಗಳು ಸಂಪರ್ಕ ಕಡಿತಗೊಂಡಿದೆ. ರಸ್ತೆಯ ಮೇಲೆ 8-10 ಅಡಿ ನೀರು ನಿಂತಿದೆ. ಇತ್ತ ಕಳಸ-ಹೊರನಾಡು-ಕೊಟ್ಟಿಗೆಹಾರ ಮಾರ್ಗವು ಸಂಪೂರ್ಣ ಬಂದ್ ಆಗಿದೆ. ಭದ್ರೆಯ ಅಬ್ಬರಕ್ಕೆ 20 ಮನೆಯ ಕುಗ್ರಾಮಕ್ಕೆ ಜಲದಿಗ್ಬಂಧನ ಹಾಕಲಾಗಿದೆ. ಹಳ್ಳಿಯಿಂದ ಹೊರಬರಲು ಯಾವುದೇ ಮಾರ್ಗ ಇಲ್ಲದೆ ಸಂಕಷ್ಟಕ್ಕೆ ಗುರಿಯಾಗಿದ್ದಾರೆ. ಸದ್ಯ ಒಂದು ಕಡೆಯಿಂದ ಮತ್ತೊಂದು ಕಡೆ ಹೋಗಲು ಬೋಟ್ ಬಳಕೆ ಮಾಡುವಂತಾಗಿದೆ. ಚಿಕ್ಕಮಗಳೂರಿನಲ್ಲಿ ಭಾರಿ ಮಳೆಗೆ ಅವಾಂತರವೇ ಸೃಷ್ಟಿಯಾಗಿದೆ. ರಾ.ಹೆ.173ರ ಚಾರ್ಮಾಡಿ ಘಾಟಿಯಲ್ಲಿ ಬೃಹತ್ ಮರ ರಸ್ತೆಗುರುಳಿದೆ. ಮೂಡಿಗೆರೆ ತಾಲೂಕಿನ ಚಾರ್ಮಾಡಿ ಘಾಟಿಯಲ್ಲಿ ಸಂಚಾರ ಸಂಪೂರ್ಣ ಸ್ಥಗಿತಗೊಂಡದೆ.

ಬಸ್ಕಿ ಹೊಡೆಸಿದ ಪೊಲೀಸರು

ಚಾಮರಾಜನಗರ ಜಿಲ್ಲೆಯ ಕೊಳ್ಳೇಗಾಲ ತಾಲೂಕಿನ ಭರಚುಕ್ಕಿ ಜಲಪಾತ ಭೋರ್ಗರೆಯುತ್ತಿದ್ದು, ಮುನ್ನೆಚ್ಚರಿಕೆ ಕ್ರಮವಾಗಿ ಪ್ರವಾಸಿಗರಿಗೆ ನಿರ್ಬಂಧ ವಿಧಿಸಲಾಗಿದೆ. ಯುವಕರ ಗುಂಪೊಂದು ಪೊಲೀಸರ ಕಣ್ಣು ತಪ್ಪಿಸಿ ಜಲಪಾತ ತುದಿಯಲ್ಲಿ ನಿಂತು ಫೋಟೊ, ಸೆಲ್ಫಿ ತೆಗೆದುಕೊಳ್ಳುವ ದುಸ್ಸಾಹಸದಲ್ಲಿ ಈ ಗುಂಪು ತೊಡಗಿತ್ತು. ಈ ವೇಳೆ , ಯುವಕರು ಪೊಲೀಸರ ಕೈಗೆ ಸಿಕ್ಕಿಆಗಿದ್ದಾರೆ. ನಿಯಮ ಉಲ್ಲಂಘಿಸಿದ್ದಕ್ಕಾಗಿ ಯುವಕರಿಗೆ ಪೊಲೀಸರು ಬಸ್ಕಿ ಹೊಡೆಸಿ ಶಿಕ್ಷೆ ಕೊಟ್ಟಿದ್ದಾರೆ. ಯುವಕರು ಬಸ್ಕಿ ಹೊಡೆಯುವ ವಿಡಿಯೊ ಎಲ್ಲೆಡೆ ವೈರಲ್ ಆಗಿದೆ.

ಶ್ರೀರಂಗಪಟ್ಟಣ ತಾ. ಚಿಕ್ಕಪಾಳ್ಯದಲ್ಲಿ ಹೂವಿನ ಬೆಳೆ ನೀರಿನಲ್ಲಿ ಮುಳುಗಿದೆ.

ಸಕಲೇಶಪು ತಾ ಕುಂಬರಡಿ-ಕಾರ್ಲೇ ಎಸ್ಟೇಟ್ ಮಧ್ಯೆ ಭಾರೀ ಪ್ರಮಾಣದ ಭೂ ಕುಸಿತ ಸಂಭವಿಸಿ ಶಿರಾಡಿ ಹೆದ್ದಾರಿಗೆ ಬದಲಿಯಾಗಿ ಬಳಸುತ್ತಿದ್ದ ರಸ್ತೆ ಸುಮಾರು 200 ಮೀಟರ್‌ಗೂ ಹೆಚ್ಚು ಕೊಚ್ಚಿ ಹೋಗಿದೆ.

ಹೊಗೇನಕಲ್ ಜಲಪಾತವೇ ಕಣ್ಮರೆ

ಕಾವೇರಿ ನದಿಯ ಆರ್ಭಟಕ್ಕೆ ಕರ್ನಾಟಕ-ತಮಿಳುನಾಡು ಗಡಿಯಲ್ಲಿರುವ ಹೊಗೇನಕಲ್ ಜಲಪಾತವೇ ಕಣ್ಮರೆಯಾಗಿದೆ. 72 ಅಡಿ ಎತ್ತರದಿಂದ ಆರ್ಭಟಿಸುತ್ತಾ ಧುಮ್ಮಿಕ್ಕುತ್ತಿದ್ದ ಜಲಪಾತದಲ್ಲಿ ಕಾವೇರಿ ತುಂಬಿ ಹರಿಯುತ್ತಿದ್ದಾಳೆ. ಕೆಆರ್‌ಎಸ್ ಹಾಗೂ ಕಬಿನಿ ಜಲಾಶಯಗಳಿಂದ ಹೊರಹರಿವು ಹೆಚ್ಚಾದ ಹಿನ್ನೆಲೆಯಲ್ಲಿ ಹೊಗೇನಕಲ್ ಜಲಪಾತಕ್ಕೆ ಅಪಾರ ಪ್ರಮಾಣದ ನೀರು ಹರಿದುಬರುತ್ತಿದೆ. ಕಲ್ಲು ಬಂಡೆಗಳ ನಡುವೆ ಧುಮ್ಮಿಕ್ಕುತ್ತಾ, ನಯನ ಮನೋಹರ ದೃಶ್ಯಕ್ಕೆ ಸಾಕ್ಷಿಯಾಗಿದ್ದ ಹೊಗೇನಕಲ್ ಜಲಪಾತ ಇದೀಗ ಕಾಣದಂತಾಗಿದೆ. ಸದ್ಯ ನೀರು ಹೆಚ್ಚಿರುವ ಕಾರಣ ದೋಣಿವಿಹಾರಕ್ಕೂ ಬ್ರೇಕ್ ಹಾಕಲಾಗಿದೆ.

ಮುಂದುವರಿದ ಹಳಿ ತೆರವು

ಶಿರಾಡಿ ಘಾಡಿಯಲ್ಲಿ ರೈಲ್ವೆ ಹಳಿ ಮೇಲೆ ಕುಸಿದ ಗುಡ್ಡದ ಮಣ್ಣಿನರಾಶಿಯ ತೆರವು ಕಾರ್ಯಾಚರಣೆ ನಾಲ್ಕನೇ ದಿನವೂ ಮುಂದುವರಿದಿದೆ. ಭಾರಿ ಮಳೆಯ ನಡುವೆಯೂ ಕಾರ್ಯಾಚರಣೆ ನಡೆಯುತ್ತಿದ್ದು, 420ಕ್ಕೂ ಹೆಚ್ಚು ಕಾರ್ಮಿಕರು ಕೆಲಸ ಮಾಡುತ್ತಿದ್ದಾರೆ. ಇದರಿಂದಾಗಿ ಹದಿನೈದು ದಿನಗಳ ಕಾಲ ಸಕಲೇಶಪುರ-ಸುಬ್ರಹ್ಮಣ್ಯ ನಡುವೆ ರೈಲುಮಾರ್ಗ ಬಂದ್ ಆಗಿದೆ. ಕಾರ್ಯಾಚರಣೆಗೆ ಸತತ ಮಳೆ ಅಡ್ಡಿಯಾಗುತ್ತಿದೆ. ಸಕಲೇಶಪುರ ತಾಲೂಕಿನ ಕಡಗರವಳ್ಳಿ-ಎಡಕುಮೇರಿ ಬಳಿ ರೈಲ್ವೆ ಹಳಿ ಮೇಲೆ ಗುಡ್ಡ ಕುಸಿದಿತ್ತು. ರೈಲ್ವೆ ಇಲಾಖೆ ಅಧಿಕಾರಿಗಳು ಸ್ಥಳದಲ್ಲೇ ಮೊಕ್ಕಾಂ ಹೂಡಿ ಕಾರ್ಯಾಚರಣೆ ಮೇಲ್ವಿಚಾರಣೆ ನಡೆಸಿದ್ದಾರೆ.

ಭದ್ರ ಜಲಾಶಯದಿಂದ ನದಿಗೆ ನೀರು

ಶಿವಮೊಗ್ಗ ಜಿಲ್ಲೆಯ ಭದ್ರ ಜಲಾಶಯದಲ್ಲಿ ಹೆಚ್ಚಿನ ಪ್ರಮಾಣದಲ್ಲಿ ನೀರು ಸಂಗ್ರಹವಾಗಿದ್ದು ಅದರಂತೆ ಜಲಾಶಯ ಬಹುತೇಕ ಭರ್ತಿಯಾದ ಕಾರಣ ಕ್ರಸ್ಟ್ ಗೇಟ್ ಮೂಲಕ ಭದ್ರಾ ನದಿಗೆ ನೀರು ಬಿಡಲಾಯಿತು.ಜಲಾಶಯ ಬಹುತೇಕ ಭರ್ತಿ ಹಿನ್ನೆಲೆಯಲ್ಲಿ ಮಂಗಳವಾರ ನಾಲ್ಕು ಗೇಟ್ ಗಳ ಮೂಲಕ ಅಧಿಕಾರಿಗಳು ಭದ್ರಾ ನದಿಗೆ ನೀರನ್ನು ಬಿಡಲಾಯಿತು. ಒಳಹರಿವು 20 ಸಾವಿರ ಕ್ಯುಸೆಕ್. ಹೀಗಾಗಿ 10 ರಿಂದ 12 ಕ್ಯುಸೆಕ್ ನೀರನ್ನು ನದಿಗೆ ಬಿಡಲಾಗುವುದು ಎಂದ ಜಲಾಶಯದ ಅಧಿಕಾರಿಗಳು ಹೇಳಿದ್ದರು.

ಪ್ರವಾಹ ಭೀತಿ ಪ್ರದೇಶ ವೀಕ್ಷಿಸಿದ ಕಂದಾಯ ಸಚಿವ ಕೃಷ್ಣ ಬೈರೇಗೌಡ

ಮುಳುಗಡೆ ಗ್ರಾಮಗಳ ಶಾಶ್ವತ ಪರಿಹಾರಕ್ಕೆ ಚರ್ಚೆ

ಬಾಗಲಕೋಟೆ: ಅನೇಕ ವರ್ಷಗಳಿಂದ ಪ್ರವಾಹಕ್ಕೆ ನೂರಾರು ಗ್ರಾಮಗಳು ತುತ್ತಾಗುತ್ತಿವೆ. ಅವುಗಳಿಗೆ ಶಾಶ್ವತ ಪರಿಹಾರ ಕಲ್ಪಿಸಲು ಚರ್ಚೆ ನಡೆಸಲಾಗುವುದು ಎಂದು ಕಂದಾಯ ಸಚಿವ ಕೃಷ್ಣ ಬೈರೇಗೌಡ ಹೇಳಿದರು.

ಘಟಪ್ರಭಾ ನದಿ ಪ್ರವಾಹದಿಂದ ಮುಳುಗಿದ ಜಿಲ್ಲೆಯ ಮುಧೋಳ ತಾಲೂಕಿನ ಯಾದವಾಡ ಸೇತುವೆ ವೀಕ್ಷಿಸಿ ಸುದ್ದಿಗಾ ರರೊಂದಿಗೆ ಮಾತನಾಡಿದ ಅವರು, ಪ್ರವಾಹಪೀಡಿತ ಗ್ರಾಮಗಳ ಶಾಶ್ವತ ಸ್ಥಳಾಂತರಕ್ಕೆ ಸಿಎಂ ಸಿದ್ದರಾಮಯ್ಯ, ಡಿಸಿಎಂ ಡಿ.ಕೆ.ಶಿವಕುಮಾರ ಅವರೊಂದಿಗೆ ಚರ್ಚೆ ನಡೆಸಲಾಗುವುದು ಎಂದು ತಿಳಿಸಿದರು.

ಎಲ್ಲ ಗ್ರಾಮಗಳನ್ನು ಒಂದೇ ಸಾರಿ ಸ್ಥಳಾಂತರ ಸಾಧ್ಯವಿಲ್ಲ. ಹಂತ ಹಂತವಾಗಿ ಮಾಡಬೇಕಿದೆ. ಇದಕ್ಕೆ ರೈತರು ಭೂಮಿ ನೀಡಲು ಮುಂದಾಗಬೇಕು. ಸರಕಾರದ ನಿಯಮಾವಳಿ ಬಿಟ್ಟು ಭೂಮಿ ಖರೀದಿ ಮಾಡಲು ಸಾಧ್ಯವಿಲ್ಲ. ಮಾರುಕಟ್ಟೆ ದರದಲ್ಲಿ ಭೂಮಿ ಖರೀದಿಸಲು ಸಾಧ್ಯವಿಲ್ಲ. ಎಲ್ಲದಕ್ಕೂ ಅಂತಿಮ ಸ್ವರೂಪ ನೀಡಬೇಕಿದೆ ಎಂದರು.

ಮಹಾರಾಷ್ಟ್ರದಲ್ಲಿ ಸುರಿಯುತ್ತಿರುವ ಭಾರಿ ಮಳೆಗೆ ಬಾಗಲಕೋಟೆ, ಬೆಳಗಾವಿ ಭಾಗದಲ್ಲಿ ಪ್ರವಾಹ ಉಂಟಾಗಿದೆ. ಘಟಪ್ರಭಾ 80 ಸಾವಿರ ಕ್ಯುಸೆಕ್, ಕೃಷ್ಣಾ 3 ಲಕ್ಷ ಕ್ಯುಸೆಕ್ ಒಳಕಹರಿವು ಇದ್ದು, ಎರಡು ಮೂರು ದಿನಗಳಲ್ಲಿ ಪ್ರವಾಹ ತಗ್ಗಬಹುದು. ಮಳೆ ಮುಂದುವರಿದಲ್ಲಿ ಮತ್ತಷ್ಟು ಕಷ್ಟವಾಗಲಿದೆ. ಇದಕ್ಕೆ ಬೇಕಾದ ಅಗತ್ಯ ಸಿದ್ಧತೆಗಳನ್ನು ಸರಕಾರ ಹಾಗೂ ಜಿಲ್ಲಾಡಳಿತ ಮಾಡಿಕೊಂಡಿದೆ ಎಂದು ತಿಳಿಸಿದರು.

ಮುಧೋಳದ ಯಾದವಾಡ ಸೇತುವೆ ಮುಳುಗಡೆಯಾಗಿರುವುದನ್ನು ಸಚಿವರಾದ ಕೃಷ್ಣ ಬೈರೇಗೌಡ, ಆರ್.ಬಿ.ತಿಮ್ಮಾಪುರ, ಮಾಜಿ ಸಚಿವೆ ಉಮಾಶ್ರೀ ವೀಕ್ಷಿಸಿದರು.

832 ಮನೆಗಳಿಗೆ ಹಾನಿಯಾಗಿದ್ದು, ಸಿಡಿಲಿಗೆ 8, ಮರಗಳು ಬಿದ್ದು 6, ಮನೆ ಬಿದ್ದು 14, ನೀರಿನಲ್ಲಿ ಮುಳಗಿ 12 ಜನ ಸೇರಿದಂತೆ ಒಟ್ಟು 48 ಪ್ರಾಣ ಹಾನಿ ಸಂಭವಿಸಿದೆ. ಪ್ರವಾಹಕ್ಕೆ 2019 ರಲ್ಲಿ 272 ಜನ, 2022 ರಲ್ಲಿ 249 ಜನ ತೀರಿಕೊಂಡಿದ್ದರು. 2019 ರಲ್ಲಿ 9 ಲಕ್ಷ ಹೆಕ್ಟೇರ್, 2022 ರಲ್ಲಿ 12 ಸಾವಿರ ಹೆಕ್ಟೇರ್ ಪ್ರದೇಶದಲ್ಲಿ ವಿವಿಧ ಬೆಳೆ ಹಾನಿಯಾಗಿತ್ತು, ಪ್ರಸಕ್ತ ವರ್ಷ 44 ಸಾವಿರ ಹೆಕ್ಟೇರ್ ಪ್ರದೇಶ ಬೆಳೆಹಾನಿಯಾಗಿದೆ. ಪ್ರವಾಹ ಕಡಿಮೆಯಾದ ಬಳಿಕ ಬೆಳೆ ಹಾನಿ ಪ್ರಮಾಣದ ಮಾಹಿತಿ ಸಿಗಲಿದೆ.

–ಕೃಷ್ಣ ಬೈರೇಗೌಡ, ಸಚಿವ

10 ಸಾವಿರ ಜನರಿಗೆ ಕೇಂದ್ರದಲ್ಲಿ ಆಶ್ರಯ

ರಾಜ್ಯದಲ್ಲಿ 2,223 ಗ್ರಾಮಗಳು ಪ್ರವಾಹಕ್ಕೆ ತುತ್ತಾಗುವ ಸಾಧ್ಯತೆ ಇದೆ ಎಂದು ಗುರುತಿಸಲಾಗಿದೆ. ಇದಕ್ಕಾಗಿ ಟಾಸ್ಕ್ ಫೋರ್ಸ್ ಸಮಿತಿ ರಚಿಸಲಾಗಿದೆ. 64 ಆಶ್ರಯ ಕೇಂದ್ರ ಆರಂಭಿಸಲಾಗಿದ್ದು, ಈ ವರೆಗೆ 10 ಸಾವಿರ ಜನರಿಗೆ ಆಶ್ರಯ ಕೇಂದ್ರಗಳಲ್ಲಿ ಆಶ್ರಯ ಕಲ್ಪಿಸಲಾಗಿದೆ ಎಂದು ಕಂದಾಯ ಸಚಿವ ಕೃಷ್ಣ ಬೈರೇಗೌಡ ತಿಳಿಸಿದರು.

ಬರುವ ದಿನಗಳು ಅಷ್ಟು ಶುಭವಿಲ್ಲ: ಕೋಡಿಮಠ ಶ್ರೀಗಳ ಭವಿಷ್ಯ

ಜಗತ್ತಿನಲ್ಲಿ ರೋಗದ ದಿನಗಳು ಹೆಚ್ಚಾಗುವ ಸಾಧ್ಯತೆ

ಬೆಳಗಾವಿ: ಜಗತ್ತಿನಲ್ಲಿ ರೋಗದ ದಿನಗಳು ಹೆಚ್ಚಾಗುವ ಸಾಧ್ಯತೆ ಇದೆ. ಅಲ್ಪಾಯಸ್ಸು ಕಡಿಮೆಯಾಗುತ್ತಿದೆ. ಹೆಣ್ಣು, ಗಂಡು ಮಾನಸಿಕ ಸ್ಥೈರ್ಯ ಕಳೆದುಕೊಳ್ಳಲಿದ್ದಾರೆ. ಬರುವ ದಿನಗಳು ಅಷ್ಟು ಶುಭವಿಲ್ಲ ಎಂದು ಕೋಡಿಮಠದ ಶಿವಾನಂದ ಶಿವಯೋಗಿ ರಾಜೇಂದ್ರ ಸ್ವಾಮೀಜಿ ಸ್ಫೋಟಕ ಭವಿಷ್ಯ ನುಡಿದಿದ್ದಾರೆ.

ಮಂಗಳವಾರ ರಾಮತೀರ್ಥನಗರದ ಭಕ್ತರ ಮನೆಯಲ್ಲಿ ಸುದ್ದಿಗಾರರೊಂದಿಗೆ ಮಾತನಾಡಿದರು. ಬರುವ ದಿನಗಳಲ್ಲಿ ಒಳ್ಳೆಯ ದಿನಗಳು ಸಹ ಇವೆ. ವಿಶೇಷವಾಗಿ ಕಪ್ಪು, ಬೆಳಕಿನಲ್ಲಿ ಕಪ್ಪು ಹೆಚ್ಚಾಗಿದೆ ಎಂದರು.

ರಾಜಕಾರಣದ ಬಗ್ಗೆ ಎಚ್ಚರಿಕೆ ಅಗತ್ಯ:

ಒಬ್ಬ ಸನ್ಯಾಸಿ ತಪಸ್ಸಿಗೆ ಕುಳಿತಾಗ ಒಬ್ಬ ಬೇಡ ಜಿಂಕೆ ಬೇಟೆಯಾಡಲು ಬಂದಾಗ ಸನ್ಯಾಸಿ ಮುಂದೆ ಜಿಂಕೆ ಓಡಿ ಹೋಯಿತು. ಆಗ ಬೇಡ ಸನ್ಯಾಸಿಗೆ ಕೇಳುತ್ತಾನೆ, ಸ್ವಾಮಿ ಜಿಂಕೆ ಓಡಿಹೋಯಿತೇ ಎಂದು. ಜಿಂಕೆ ಹೋಯಿತು ಎಂದರೆ ಅದನ್ನು ಕೊಂದುಬಿಡುತ್ತಾನೆ. ಆ ಪಾಪ ನನಗೆ ಬಂದು ಬಿಡುತ್ತದೆ. ಸುಳ್ಳು ಹೇಳಿದರೂ ಪಾಪ ಬರುತ್ತದೆ ಎಂದು ಕಣ್ಣು ನೋಡಿತು. ಕಣ್ಣು ಮಾತನಾಡಲ್ಲ. ನಾಲಿಗೆ ಮಾತನಾ ಡುತ್ತದೆ. ಆದರೆ ನೋಡುವುದಿಲ್ಲ. ರಾಜಕಾರಣದ ಬಗ್ಗೆ ಹೇಳಬೇಕಾದರೆ ಎಚ್ಚರಿಕೆಯಿಂದ ಹೇಳಬೇಕಾಗುತ್ತದೆ ಎಂದು ಕೋಡಿಮಠದ ಶ್ರೀಗಳು ಮಾರ್ಮಿಕವಾಗಿ ನುಡಿದರು.

ಭೀಕರ ಮಳೆ, ಸಾವು-ನೋವು

ರಾಜ್ಯದಲ್ಲಿ ಭೀಕರ ಮಳೆಯಾಗುತ್ತದೆ. ಗುಡ್ಡ ಕುಸಿತವಾಗುತ್ತದೆ. ಸಾವು, ನೋವು ಸಂಭವಿಸುತ್ತದೆ ಎಂದು ಹೇಳಿದ್ದೆ. ಅದು ಅಮವಾಸ್ಯೆಯವರೆಗೂ ಇರುತ್ತದೆ. ಪ್ರಕೃತಿಯಲ್ಲಿ ಒಳ್ಳೆಯದು ಕೆಟ್ಟದ್ದು ಇದೆ. ಅದು ಪ್ರಕೃತಿಯ ದೋಷ. ಒಳ್ಳೆಯದಕ್ಕಿಂತ ಕೆಟ್ಟದ್ದೇ ಹೆಚ್ಚಾಗುತ್ತದೆ. ಅಮವಾಸ್ಯೆ ನಂತರ ಈ ಸಮಸ್ಯೆ ಮುಂದಿನ ಭಾಗದಲ್ಲಿ ಆಗುತ್ತದೆ. ಅನಿಷ್ಟ ಜಾಸ್ತಿ ಇರುತ್ತದೆ ಎಂದು ಭವಿಷ್ಯ ನುಡಿದರು.

ಮಹಾಭಾರತದಲ್ಲಿ ಕೃಷ್ಣ ಇದ್ದಿದ್ದಕ್ಕೆ ಭೀಮ ಗೆದ್ದು ದುರ್ಯೋಧನ ಸೋತ. ರಾಷ್ಟ್ರ ರಾಜಕಾರಣದಲ್ಲಿ ಕೃಷ್ಣ ಇಲ್ಲ. ದುರ್ಯೋಧನ ಗೆಲ್ಲುತ್ತಾನೆ. ಭೀಮ ಸೋಲುತ್ತಾನೆ. ಕರ್ನಾಟಕ ರಾಜ್ಯ ರಾಜಕಾರಣದಲ್ಲಿ ಮಹಾಭಾರತದಲ್ಲಿ ಅಭಿಮನ್ಯುವನ್ನು ಮೋಸದಿಂದ ಕತ್ತರಿಸುತ್ತಾರೆ. ರಾಜ್ಯದಲ್ಲಿ ಸಿಎಂ ಬದಲಾವಣೆ ಸದ್ಯಕ್ಕೆ ತೊಂದರೆ ಇಲ್ಲ. ಪ್ರಜಾಪ್ರಭುತ್ವದಲ್ಲಿ ಮತದಾರರು ಮತವನ್ನು ದಾನಮಾಡುತ್ತಿಲ್ಲ. ಮಾರಿಕೊಳ್ಳುತ್ತಿದ್ದಾರೆ.

–ಶಿವಾನಂದ ಶಿವಯೋಗಿ ರಾಜೇಂದ್ರ ಸ್ವಾಮೀಜಿ, ಕೋಡಿಮಠ

ಸಂಪಾದಕೀಯ

ಪಶ್ಚಿಮಘಟ್ಟದ ಮೇಲೆ ಆಕ್ರಮಣ ನಿಲ್ಲಲಿ

ಕರ್ನಾಟಕ ಮತ್ತು ಕೇರಳದಲ್ಲಿ ಮಳೆ ಅಬ್ಬರ ಮುಂದುವರಿದಿದೆ. ಪಶ್ಚಿಮ ಘಟ್ಟ ಭಾಗದಲ್ಲಿ ಪ್ರಾಕೃತಿಕ ವಿಕೋಪಗಳು ಒಂದರ ಮೇಲೊಂದರಂತೆ ಸಂಭವಿಸುತ್ತಲೇ ಇದೆ. ಇದೀಗ ಕೇರಳದ ವಯನಾಡು ಜಿಲ್ಲೆಯಲ್ಲಿ ಸರಣಿ ಭೂಕುಸಿತಗಳು ಸಂಭವಿಸಿದ್ದು 200ಕ್ಕೂ ಹೆಚ್ಚು ಮನೆಗಳು,ಅಂಗಡಿ ಮುಂಗಟ್ಟುಗಳು ನಿರ್ನಾಮವಾಗಿವೆ. 100ಕ್ಕೂ ಹೆಚ್ಚು ಮಂದಿ ಮಣ್ಣಿನಡಿ ಸಿಲುಕಿ ಪ್ರಾಣ ಕಳೆದುಕೊಂಡಿದ್ದಾರೆ. ತನ್ನ ಪ್ರಾಕೃತಿಕ ಸೌಂದರ್ಯಕ್ಕೆ ಹೆಸರಾಗಿದ್ದ ಮೇಪ್ಪಾಡಿ ಬಳಿಯ ಚೂರಾಲ್‌ಮಾಲ ಪಟ್ಟಣವಿಡೀ ನಿರ್ನಾಮವಾಗಿದೆ. ಕರ್ನಾಟಕದ ನಾಗರಹೊಳೆಗೆ ಅರಣ್ಯ ಪ್ರದೇಶಕ್ಕೆ ಹೊಂದಿಕೊಂಡಿರುವ ವಯನಾಡು ಜಿಲ್ಲೆಯ ಮುಂಡಕ್ಕೈ, ವೈತಿರಿ, ವೆಳ್ಳರಿಮಲ ಮತ್ತು ಮೇಪ್ಪಾಡಿಯಲ್ಲಿ ಹೆಚ್ಚಿನ ಅನಾಹುತಗಳು ಸಂಭವಿಸಿವೆ. ಪ್ರಧಾನಿ ನರೇಂದ್ರ ಮೋದಿ ಕೇರಳ ಮುಖ್ಯಮಂತ್ರಿ ಪಿನರಾಯಿ ವಿಜಯನ್ ಅವರಿಗೆ ಕರೆ ಮಾಡಿ ಎಲ್ಲ ನೆರವಿನ ಭರವಸೆಯನ್ನು ನೀಡಿದ್ದಾರೆ. ಪರಿಹಾರ ಕಾರ್ಯಕ್ಕೆ ಭೂ ಸೇನೆ ಮತ್ತು ವಾಯು ಸೇನೆಯ ಸಹಾಯ ಪಡೆಯಲಾಗಿದ್ದು ಈಗಾಗಲೇ ಸೈನಿಕರು ಸ್ಥಳದಲ್ಲಿದ್ದು ಪರಿಹಾರ ಕಾರ್ಯ ಆರಂಭಿಸಿದ್ದಾರೆ. ಮಲಪ್ಪುರಂ, ಕೋಯಿಕ್ಕೋಡ್, ವಯನಾಡ್, ಕಾಸರಗೋಡು ಮತ್ತು ಕಣ್ಣೂರು ಜಿಲ್ಲೆಗಳಲ್ಲಿ ರೆಡ್ ಅಲರ್ಟ್ ಘೋಷಿಸಲಾಗಿದೆ. ಇನ್ನೊಂದೆಡೆ ಹಾಸನ ಸಕಲೇಶಪುರದಲ್ಲಿ ಭಾರೀ ಮಳೆಯ ಪರಿಣಾಮ ಶಿರಾಡಿ ಘಾಟ್ ಮತ್ತೆ ಕುಸಿದಿದೆ. ಹೆದ್ದಾರಿ ಸಂಚಾರ ಮತ್ತೆ ಸಂಪೂರ್ಣ ಸ್ಥಗಿತಗೊಂಡಿದೆ. ಚಿಕ್ಕಮಗಳೂರಿನ ಚಾರ್ಮಾಡಿ ಘಾಟ್ ರಸ್ತೆಯಲ್ಲೂ ಭೂಕುಸಿತದ ಆತಂಕವಿದ್ದು ಕರಾವಳಿಯೊಂದಿಗಿನ ಸಂಪರ್ಕ ಸಂಪೂರ್ಣ ಕಡಿತಗೊಳ್ಳುವ ಭೀತಿ ಮೂಡಿದೆ. ಪ್ರತಿಯೊಂದು ದುರಂತ ಸಂಭವಿಸಿದಾಗಲೂ ಪಶ್ಚಿಮಘಟ್ಟದ ಸಂರಕ್ಷಣೆ ಕುರಿತಂತೆ ಡಾ. ಮಾಧವ ಗಾಡ್ಗೀಳ್ ವರದಿಯನ್ನು ಪ್ರಸ್ತಾಪಿಸಲಾಗುತ್ತದೆ. ಈ ವರದಿಯನ್ನು ಸರಳೀಕರಿಸಿ ಕಸ್ತೂರಿರಂಗನ್ ಸಮಿತಿ ನೀಡಿದ ವರದಿಯನ್ನು ಒಪ್ಪಿಕೊಳ್ಳಲು, ಜನರಾಗಲಿ, ಸರಕಾರವಾಗಲಿ ಸಿದ್ಧವಿಲ್ಲ. ಎತ್ತಿನ ಹೊಳೆಯಂತಹ ಸಾವಿರಾರು ಕೋಟಿ ರೂ. ವೆಚ್ಚದ ಯೋಜನೆಗಳ ಹೆಸರಿನಲ್ಲಿ ಪರಿಸರ ಸೂಕ್ಷ್ಮ ಪ್ರದೇಶವಾದ ಪಶ್ಚಿಮ ಘಟ್ಟವನ್ನು ಬಗೆಯಲಾಗಿದೆ. ಹೆದ್ದಾರಿ ಅಗಲೀಕರಣದ ಹೆಸರಿನಲ್ಲಿ ನಡೆಸಿದ ಕಾಮಗಾರಿಗಳು ದುರಂತಕ್ಕೆ ಸ್ವಯಂ ಆಹ್ವಾನ ನೀಡಿವೆ. ಕೇರಳದಲ್ಲಿ ದುರಂತ ನಡೆದ ಸ್ಥಳಗಳಲ್ಲಿ ಪ್ರವಾಸೋದ್ಯಮ ಹೆಸರಿನಲ್ಲಿ ವ್ಯಾಪಕ ಅಭಿವೃದ್ಧಿ ಕಾಮಗಾರಿಗಳನ್ನು ನಡೆಸಲಾಗಿತ್ತು. ಇಂತಹ ದುರಂತಗಳ ಮೇಲಾದರೂ ಪ್ರಕೃತಿಯ ಮೇಲಿನ ಆಕ್ರಮಣಕ್ಕೆ ತಡೆ ಹಾಕಲೇಬೇಕು. ಯದ್ವಾತದ್ವಾ ಕಾಮಗಾರಿಗಳಿಗೆ ಅಂತ್ಯ ಹೇಳಲೇಬೇಕು.

ಸೊಂಪಾದಕೀಯ

ನಮ್ಮಲ್ಲಿ ಆದೇಶಗಳಿಗೆ ಬೆಲೆ ಇಲ್ಲ

'ತಮ್ಮಾ, ಗಾಡಿ ಸೈಡಿಗ್ ಹಾಕು' - ಇದು ಟ್ರಾಫಿಕ್ ಲೋಕದಲ್ಲಿ ತುಂಬಾ ಫೇಮಸ್ ಡೈಲಾಗು. ಗಾಡಿ ಇರೋ ಎಲ್ಲರೂ ಒಂದಲ್ಲ ಒಂದ್ಸಲ, ಈ ಮಾತನ್ನ ಕೇಳೇ ಕೇಳಿರ್ತಾರೆ. ಜೀವನ ಅಂದ್ಮೇಲೆ ತಿರುವುಗಳು ಇದ್ದೇ ಇರ್ತವೆ ಅಂತ ಫಿಲಾಸಫಿ ಹೇಳೋರ ಮಾತು ಎಷ್ಟು ಸತ್ಯನೋ, ಹಂಗೇ ಆ ತಿರುವುಗಳಲ್ಲಿ ಒಬ್ಬರು ಟ್ರಾಫಿಕ್ ಪೊಲೀಸ್ ಇರ್ತಾರೆ ಅನ್ನೋದು ಕೂಡಾ ಅಷ್ಟೇ ಸತ್ಯ. ರಸ್ತೆಗಳಲ್ಲಿ ಗಾಡಿಗಳು, ಅದರಲ್ಲೂ ಟೂ ವೀಲರ್‌ಗಳು ಹೋಗ್ತಾ ಇದ್ರೆ, ಒಂಟಿಕಾಲಲ್ಲಿ ಬಕಪಕ್ಷಿ ಥರ ಕಾಯ್ತಾ ಇರ್ತಾರೆ ಈ ಟ್ರಾಫಿಕ್ ಪೊಲೀಸ್ನೋರು ಅನ್ನೋದು ಸಾರ್ವಜನಿಕರ ದೂರು. ಇವರು ಹೇಳಿ ಕೇಳಿ ಪೊಲೀಸ್ನೋರು, ಆದರೆ ಇವರ ವರ್ತನೆ ಮಾತ್ರ ಕಳ್ಳರ ಥರ. ಸಂದಿಯಲ್ಲಿ, ಮರದ ಮರೆಯಲ್ಲಿ, ಹಂಪ್ ಬಳಿ, ಗಾಡಿ ಸ್ಲೋ ಮಾಡೋ ಜಾಗಗಳಲ್ಲಿ ಹೊಂಚು ಹಾಕಿ ನಿಲ್ಲೋ ಇವರು, ಗಾಡಿ ಬಂದ ಕೂಡಲೇ ದೇವರ ಥರ ಪ್ರತ್ಯಕ್ಷ ಆಗ್ತಾರೆ. ಆದ್ರೆ ವರ ಕೊಡಲ್ಲ. ಚಲನ್ ಕೊಡ್ತಾರೆ. ಫೈನ್ ಕಟ್ಟಿ ಅಂತಾರೆ. ನಿಮ್ಮತ್ರ ಏನೇ ಡಾಕ್ಯುಮೆಂಟ್ಸ್ ಇದ್ರೂ ಏನಾದ್ರೂ ಮಾಡಿ ಒಂದು ಸಣ್ಣ ಎಮಿಷನ್ ಟೆಸ್ಟ್‌ನಾದ್ರೂ ಹುಡುಕಿ, ನಿಮ್ಮ ಗಾಡಿ ಸರಿಯಾಗಿ ಹೊಗೆ ಬಿಡ್ತಾ ಇಲ್ಲ ಅಂತ ಸಬೂಬು ಹೇಳಿ, ನಿಮ್ಮ ಹತ್ರ ಇರೋ ಅಲ್ಪ ಸ್ವಲ್ಪ ಚಿಲ್ಲರೆ ಕಾಸನ್ನೂ ಹೊಗೆ ಹಾಕಿಸಿ ಎಮಿಷನ್ ಟೆಸ್ಟ್ ನೆಪದಲ್ಲಿ ತಮ್ಮ ಕಮಿಷನ್ ಪಡೆಯದಿದ್ದರೆ ಅವರಿಗೆ ಸಮಾಧಾನ ಇರಲ್ಲ. ಈ ಆಟಾಟೋಪಕ್ಕೆ ಬ್ರೇಕ್ ಹಾಕಿ ಅಂತ ಸರಕಾರ ಬೇಕಾದಷ್ಟು ಸಲ ರೂಲ್ ತಂದಿದೆ. ಆದ್ರೆ ಅದು ಪಾಲನೆ ಆಗ್ತಾ ಇಲ್ಲ. ಹಾಗಾಗಿ ಸರಕಾರದ ಈ 'ರೂಲ್ ಮಾಡೆಲ್' ವರ್ಕ್ ಆಗ್ತಾ ಇಲ್ಲ. ಈಗ ಸರಕಾರ, ಪೊಲೀಸರಿಗೆ ಅದೆಷ್ಟು ಬಾರಿ ಸೈಲೆಂಟಾಗಿ ಸೈಡಲ್ಲಿದ್ಬಿಡಿ ಅಂತ ಹೇಳಿದ್ರೂ, ಈ ಹಗಲು ದರೋಡೆಗೆ ಎಷ್ಟೇ ಅಡ್ಡಗಾಲು ಹಾಕಿದ್ರೂ ಟ್ರಾಫಿಕ್ ಪೊಲೀಸ್ನೋರು ಸೈಲೆಂಟಾಗಿ ಸೈಡಲ್ಲಿ ನಿಂತು ಗಾಡಿಗಳಿಗೆ ಅಡ್ಡ ಹಾಕೋದನ್ನ ಮಾತ್ರ ಬಿಡಲ್ಲ. ಈ ಟ್ರಾಫಿಕ್ ಪೊಲೀಸ್ನೋರು, ಸರಕಾರದ ಆದೇಶ ಗಳನ್ನ ಈ ಕಡೆಯಿಂದ ಕೇಳಿಸ್ಕೊಂಡು, ಆ ಕಡೆಯಿಂದ ಗಾಡಿಗಳನ್ನ ಹಿಡೀತಾನೇ ಇರ್ತಾರೆ. 'ಏನೂ ಮಾಡೋಕಾಗಲ್ಲ, ನಮ್ಮ ದೇಶದಲ್ಲಿ ಯಾವ ಆದೇಶ ಗಳಿಗೂ ಬೆಲೆ ಇಲ್ಲ' ಅಂತ ನಮ್ಮ ಜನ ಕೂಡಾ ಸುಮ್ಮನಾಗಿಬಿಟ್ಟಿದ್ದಾರೆ.

ಸಂಪಾದಕರ ಸದ್ಯಶೋಧನೆ

ನಿಗೂಢ ಶಂಬಾಲ

ಇತ್ತೀಚೆಗೆ ನಾನು ಗಿರೀಶ ಶ್ರೀಪಾದ ಮೇವುಂಡಿ ಬರೆದ 'ಹಿಮಾಲಯದ ಸ್ವರ್ಗಸದೃಶ ರಹಸ್ಯ ನಗರದ ಶೋಧ ಕಥನ : ಶಂಬಾಲ ದಂತಕಥೆ - ಸಂಘರ್ಷ, ಹಿಮಾಲಯ ಮತ್ತು ಆಧ್ಯಾತ್ಮ' ಎಂಬ ಕೃತಿಯನ್ನು ಓದುತ್ತಿದ್ದೆ. ಶಂಬಾಲದ ಬಗ್ಗೆ ನಾನು ಮೊದಲು ಕೇಳಿದ್ದು ಪತ್ರಕರ್ತ ವೈಎನ್ಕೆ ಅವರಿಂದ. ಅವರು ಶಂಬಾಲದ ಬಗ್ಗೆ ಹೇಳುತ್ತಿದ್ದರೆ, ರೋಮಾಂಚನವಾಗುತ್ತಿತ್ತು. ಅದು ನಿಜವೋ, ಕಲ್ಪಿತ ಕಥೆಯೋ ಎಂದು ಅನುಮಾನ ಬರುತ್ತಿತ್ತು. ಕರ್ನಾಟಕದವರೇ ಆದ ಅಂಬರೀಷ ವರ್ಮ (ಮಹರ್ಷಿ ಅಮರ) ಅವರು ಶಂಬಾಲಕ್ಕೆ ಹೋಗಿ ಬಂದಿದ್ದರು ಎಂದು ವೈಎನ್ಕೆ ಹೇಳುತ್ತಿದ್ದರು. ಈ ಕುರಿತು ವೈಎನ್ಕೆ ತಮ್ಮ ಅಂಕಣ ಬರಹಗಳಲ್ಲಿ ಹಲವೆಡೆ ಶಂಬಾಲದ ಬಗ್ಗೆ ಪ್ರಸ್ತಾಪಿಸಿದ್ದುಂಟು. ಈ ವಿಶ್ವದಲ್ಲಿ ನಮಗೆ ತಿಳಿದಿರುವುದಕ್ಕಿಂತ ತಿಳಿಯದಿರುವುದು, ನಿಗೂಢವಾಗಿರುವುದೇ ಹೆಚ್ಚು. ನಿಗೂಢ ವಿಶ್ವದಲ್ಲಿರುವ ಅತ್ಯದ್ಭುತ, ವಿಸ್ಮಯಕಾರಿ ಹಾಗೂ ದಿವ್ಯ ತಾಣವೇ ಶಂಬಾಳ ಎಂದು ಮೇವುಂಡಿ ಹೇಳುತ್ತಾರೆ. ಮಹಾವಿಷ್ಣುವಿನ ಹತ್ತನೇ ಅವತಾರವಾದ ಕಲ್ಕಿಯು ಶಂಬಾಲದಲ್ಲಿಯೇ ಆವಿರ್ಭವಿಸಿ ಕಲಿಯುಗವನ್ನು ಅಂತ್ಯಗೊಳಿಸಿ ಸತ್ಯಯುಗವನ್ನು ಸ್ಥಾಪಿಸಿದನೆಂದು ನಂಬಲಾಗಿದೆ. ವೇದ-ಪುರಾಣ, ಮಹಾಭಾರತದಲ್ಲೂ ಶಂಬಾಲದ ಬಗ್ಗೆ ಪ್ರಸ್ತಾಪಿಸಲಾಗಿದೆ. ಶಂಬಾಲದಲ್ಲಿ ಸ್ವರ್ಗಕ್ಕೂ ಮಿಗಿಲಾದ ಸೌಕರ್ಯ, ವೈಭವಗಳನ್ನು ಒಳಗೊಂಡಿದೆಯೆಂದು ಲೇಖಕರು ಹೇಳುತ್ತಾರೆ. ಈ ಬ್ರಹ್ಮಾಂಡದ ಐದನೇ ಆಯಾಮದಲ್ಲಿ ಶಂಬಾಲವು ವ್ಯಸ್ತವಾಗಿರುವುದರಿಂದ ಇದು ಸಾಮಾನ್ಯರ ಕಣ್ಣಿಗೆ ಹಾಗೂ ಅರಿವಿಗೆ ನಿಲುಕದ ಅದೃಶ್ಯ ತಾಣವಾಗಿದೆ. ಇದು ವಾಯು ಮತ್ತು ಭೂಹೀನತಾ ಪ್ರದೇಶವಾಗಿದ್ದು ಇದು ಕಾಲನ ಅಂದರೆ ಸಮಯದ ಪರಿವ್ಯಾಪ್ತಿಗೆ ಒಳಪಡುವುದಿಲ್ಲ. ಹೀಗಾಗಿ ಶಂಬಾಲದ ನಿವಾಸಿಗಳಿಗೆ ವಯಸ್ಸಾಗದೇ ಸದಾ ಯೌವನದಿಂದ, ಆರೋಗ್ಯದಿಂದ ಹಾಗೂ ದಣಿವರಿಯದ ಉತ್ಸಾಹದೊಂದಿಗೆ ಕ್ರಿಯಾಶೀಲರಾಗಿರುವವರಂತೆ! ಆಧುನಿಕ ಕಲ್ಪನೆಗಳಲ್ಲಿ ಶಂಬಾಲ ಒಂದು ಪ್ರೇರಣಾದಾಯಕ ತತ್ತ್ವವಾಗಿದ್ದು ಇದು ಸಂಶೋಧಕರ, ಯಾತ್ರಿಕರ ಹಾಗೂ ದಾರ್ಶನಿಕರ ಆಕರ್ಷಣೆಯ ಕೇಂದ್ರವಾಗಿದೆ. ಅನೇಕ ಪುಸ್ತಕಗಳು ಮತ್ತು ಸಿನಿಮಾ ಶಂಬಾಲದ ರಹಸ್ಯವನ್ನು ಆಧರಿಸಿವೆ, ಜತೆಗೆ ಈ ಸ್ಥಳದ ಪ್ರೇರಣೆ ಮೂಲಕ ಹಲವು ಅಧ್ಯಾತ್ಮಿಕ ಪಥಗಳು ರೂಪುಗೊಂಡಿವೆ. ಶಂಬಾಲದ ಬಗ್ಗೆ ಲೇಖಕರು ಹೀಗೆ ಹೇಳುತ್ತಾರೆ - ಭಾರತೀಯ ಯೋಗಿಗಳು ಹಾಗೂ ಬೌದ್ಧ ಪಂಥೀಯ ಬಿಕ್ಕುಗಳು ಈ ದಿವ್ಯ ತಾಣವು ಹಿಮಾಲಯದ ನಿಗೂಢ ಪ್ರದೇಶದಲ್ಲಿ ವ್ಯಸ್ತವಾಗಿದೆ ಎಂದು ನಂಬಿದ್ದಾರೆ. ತಮ್ಮ ಯೋಗ ಸಾಧನೆಗಳ ಮೂಲಕ ಶಂಬಾಲದ ರಹಸ್ಯಗಳನ್ನು ಗುಪ್ತವಾಗಿ ಹುಡುಕುತ್ತಿರುತ್ತಾರೆ ಎನ್ನಲಾಗಿದೆ. ಹಿಮಾಲಯದ ಮಹಾನ್ ಸಂತ ಹಾಗೂ ಆಧ್ಯಾತ್ಮಿಕ ಮಹಾನ್ ಗುರು ಮಹಾವತಾರ ಬಾಬಾ ಶಂಬಾಲದೊಂದಿಗೆ ನಿಕಟ ಸಂಪರ್ಕದಲ್ಲಿದ್ದಾರೆ ಎನ್ನಲಾಗಿದೆ. ಇನ್ನು ಭಾರತದ ಮಹಾನ್ ಯೋಗಿಗಳಾದ ಸ್ವಾಮಿ ವಿಶುದ್ಧಾನಂದ (ಗಂಧ ಬಾಬಾ), ಸ್ವಾಮಿ ಕೃಷ್ಣ ಚೈತನ್ಯ (ಸಾಯಿ ಕಾಕಾ) ಹಾಗೂ ಶಂಬಾಲಕ್ಕೆ ಹೋಗಿ ಬಂದು ಅಲ್ಲಿನ ನಿಗೂಢ ಸಂಗತಿಗಳ ಕುರಿತು ಮಾಹಿತಿ ನೀಡಿದ್ದಾರೆ. ಒಟ್ಟಾರೆಯಾಗಿ ಶಂಬಾಲವು ಯೋಗ ಅಥವಾ ಆಧ್ಯಾತ್ಮಿಕ ಸಾಧಕರು ಬಯಸುವ ಪರಮೋಚ್ಚ ತಾಣವಾಗಿದ್ದು ಇದನ್ನು ಪಡೆಯುವುದು ಸಾಮಾನ್ಯರಿಗೆ ದುರ್ಲಭವಾದ ಸಂಗತಿಯಾಗಿದೆ.ಟಿಬೇಟಿಯನ್ನರ ಐತಿಹ್ಯವಲ್ಲದೇ ಈ ಪ್ರದೇಶದ ಕುರಿತು ಖ್ಯಾತ ಲೇಖಕ ರುಡ್ಯಾರ್ಡ್ ಕಿಪ್ಲಿಂಗ್ 1905ರಲ್ಲಿ ತಮ್ಮ ಕಾದಂಬರಿಯಲ್ಲಿ ಹಿಮಾಲಯದ ಈ ಪ್ರದೇಶದ ಕುರಿತು ಹೇಳಿದ್ದಾರೆ. ಇನ್ನು ಬ್ರಿಟಿಷ್ ಲೇಖಕ ಜೇಮ್ಸ್ ಹಿಲ್ಟನ್ 'ಲಾಸ್ಟ್ ಹಾರಿಜನ್' ಎಂಬ ಕೃತಿಯಲ್ಲಿ ಈ ಶಂಬಾಲದ ಕುರಿತು 1933 ರಲ್ಲೇ ವಿವರಿಸಿದ್ದಾರೆ. ಅವರು ಈ ಪ್ರದೇಶವನ್ನು ತುಂಬಾ ಚೆನ್ನಾಗಿ ವಿವರಿಸುತ್ತಾ ಇದನ್ನು 'ಭೂಮಿಯ ಮೇಲಿನ ಸ್ವರ್ಗ' ವೆಂದು ಬಣ್ಣಿಸಿದ್ದಾರೆ. 'ಲಾಸ್ಟ್ ಹಾರಿಜನ್' ಓದಿದ ಅನೇಕ ಪಾಶ್ಚಾತ್ಯರೂ ಈ ಪ್ರದೇಶದ ಶೋಧಕ್ಕಾಗಿ ಬಂದು ಹೋಗಿದ್ದಾರೆ. ಜರ್ಮನಿಯ ನಾಜಿ ಪಕ್ಷದ ನಾಯಕ ಹಿಟ್ಲರ್ ಕೂಡಾ ತನ್ನ ತಂಡವನ್ನು ಈ ನಿಗೂಢ ಪ್ರದೇಶದ ಹುಡುಕಾಟಕ್ಕಾಗಿ1938 ರಲ್ಲಿ ಕಳುಹಿಸಿದ್ದನಂತೆ! ಆ ತಂಡವು ಜರ್ಮನಿಯ ಸಂಶೋಧಕ ಅರ್ನೆಸ್ಟ್ ಶೆಫೈರ್ ಎಂಬಾತನ ಮಾರ್ಗದರ್ಶನದಲ್ಲಿ ಮುನ್ನಡೆದಿದ್ದು ಅವರು ಈ ಪ್ರದೇಶದ ಕುರುಹು ಇರಬಹುದಾದ ಕಡೆಯಲ್ಲಿ ಅಲ್ಲಿನ ವಾತಾವರಣ, ಜೀವ ವೈವಿಧ್ಯ ಹಾಗೂ ಭೌಗೋಳಿಕತೆಯನ್ನು ಅಧ್ಯಯನ ಮಾಡಿ ತನ್ನ ದೇಶಕ್ಕೆ ವರದಿಯನ್ನು ತೆಗೆದುಕೊಂಡು ಹೋದನಾದರೂ ಅವರಿಗೆ ಈ ಅದೃಶ್ಯ ಸ್ಥಳವನ್ನು ಪತ್ತೆ ಮಾಡಲಾಗಲಿಲ್ಲ ಎಂದು ಲೇಖಕರು ಹೇಳುತ್ತಾರೆ.

ಕೂದಲೆಳೆ ಅಂತರದಲ್ಲಿ ಅಮೃತ ವಿಷವಾಯಿತು!

ಹಿಂದಿರುಗಿ ನೋಡಿದಾಗ

ಡಾ.ನಾ.ಸೋಮೇಶ್ವರ

vveditoped@gmail.com

ಮಧ್ಯಯುಗದ ಯೂರೋಪಿನ ಹಲವು ದೇಶಗಳ ಅರಸರು ಮತ್ತು ಸಾಹಸೀ ನಾವಿಕರು ಭಾರತಕ್ಕೆ ಸಮುದ್ರ ಮಾರ್ಗವನ್ನು ಕಂಡು ಹಿಡಿಯಬೇಕೆಂದು ಸ್ಪರ್ಧೆಗಿಳಿದರು. ಭಾರತಕ್ಕೆ ಮಾರ್ಗವನ್ನು ಕಂಡುಹಿಡಿಯುವುದರ ಜತೆಯಲ್ಲಿ ದಕ್ಷಿಣ ಅಮೆರಿಕ ಮತ್ತು ಮಧ್ಯ ಅಮೆರಿಕವನ್ನು ಕಂಡು ಹಿಡಿದರು. ಅಲ್ಲಿರುವ ಸಂಪತ್ತನ್ನು ದೋಚಿದರು. ಅವರು ದೋಚಿದ ಚಿನ್ನದ ಜತೆಯಲ್ಲಿ, ಚಿನ್ನಕ್ಕಿಂತ ಅಮೂಲ್ಯವಾಗಿದ್ದ ಹಲವು ಸಸ್ಯಗಳಿದ್ದವು. ಅವುಗಳಲ್ಲಿ ಆರು ಸಸ್ಯಗಳು ಮುಖ್ಯವಾದವು.

ಸಿಂಕೋನ ಮರದ ತೊಗಟೆಯಿಂದ ಕ್ವಿನೈನ್ ಔಷಧವನ್ನು ರೂಪಿಸಿ ಮಲೇರಿಯವನ್ನು ನಿಗ್ರಹಿಸಿದೆವು.

ಕಾಂಡ್ರೋಡೆಂಡ್ರಾನ್ ಸಸ್ಯದಿಂದ ಟ್ಯುಬೋಕ್ಯುರಾರಿನ್ ದೊರೆಯುತ್ತದೆ. ಗಂಭೀರವಾದ ಶಸ್ತ್ರಚಿಕಿತ್ಸೆಗಳನ್ನು ನಡೆಸಬೇಕಾದರೆ ಒಡಲ ಸ್ನಾಯುಗಳು ಸಡಿಲವಾಗಿರಬೇಕು. ಟ್ಯುಬೋಕ್ಯುರಾರಿನ್ ಉತ್ತಮ ಸ್ನಾಯು ಸಡಿಲಕ.

ನಿಕೋಟಿಯಾನ ಸಸ್ಯ ಅಥವಾ ತಂಬಾಕು ಗಿಡವು ಮನುಷ್ಯನ ಸಪ್ತವ್ಯಸನಗಳಲ್ಲಿ ಒಂದಾದ ಧೂಮಪಾನದ ಚಟವನ್ನು ಉಂಟು ಮಾಡಿತು.

ಎರಿಥ್ರೋಕ್ಸೈಲಾನ್ ಮರದಿಂದ ಕೊಕೇನ್ ತಯಾರಿಸಿದೆವು. ಕೊಕೇನ್ ಚಟವನ್ನು ಉಂಟು ಮಾಡುವ ಮನುಕುಲ ಮಾರಕ ರಾಸಾಯನಿಕ.

ಥಿಯೋಬ್ರೋಮೋ ಕಕೋವ ಅಬಾಲವೃದ್ಧರಾದಿಯಾಗಿ ಎಲ್ಲರೂ ಸವಿಯುವ ಚಾಕೊಲೇಟನ್ನು ನಮಗೆ ನೀಡಿದೆ.

ಇನ್ನು ಸೊಲಾನಮ್ ಟ್ಯುಬರೋಸಮ್ ಎನ್ನುವ ಗಿಡವು ಆಲೂಗಡ್ಡೆ ಎಂಬ ಅದ್ಭುತ ತರಕಾರಿಯನ್ನು ನಮಗೆ ನೀಡಿದೆ.

ಈ ಉಪಯುಕ್ತ ಹಾಗೂ ಮಾರಕ ಸಸ್ಯಗಳ ನಡುವೆ ಇಪಿಕಾಕುವಾನ ಎಂಬ ಸಸ್ಯವೊಂದು ಒಂದಷ್ಟು ಅಮೃತವೆಂಬಂತೆ ಒಂದಷ್ಟು ಕಾಲ ಕೀರ್ತಿಯನ್ನು ಗಳಿಸಿ, ಕೊನೆಗೆ ಅದು ಹಠಾತ್ತನೇ ಸಾವನ್ನು ಮಾಡಬಲ್ಲ ಮಹಾವಿಷ ಎಂದು ಗೊತ್ತಾಗಿ ಕಾಲಗರ್ಭದಲ್ಲಿ ಅಡಗಿತು. ದಕ್ಷಿಣ ಅಮೆರಿಕದ ಬುಡಕಟ್ಟು ಜನರು ರಕ್ತಭೇದಿಯನ್ನು ಹಾಗೂ ಜ್ವರವನ್ನು ನಿಲ್ಲಿಸಲು ಬಳಸುತ್ತಿದ್ದ ಈ ಮೂಲಿಕೆಯ ಇತಿಹಾಸವು ಒಂದು ರೋಚಕ ಕಥೆಯಾಗಿದೆ.

ಇಪಿಕಾಕುವಾನವು ದಕ್ಷಿಣ ಅಮೆರಿಕದಲ್ಲಿ ಬೆಳೆಯುವ ಸಸ್ಯ. ಯೂರೋಪಿಯನ್ನರು ದಕ್ಷಿಣ ಅಮೆರಿಕಕ್ಕೆ ಬಂದು ತಮಗೆ ಬೇಕಾದುದನ್ನೆಲ್ಲ ಕೊಳ್ಳೆ ಹೊಡೆದುಕೊಂಡು ಹೋಗುವಾಗ, ಕೆಲವರ ಕಣ್ಣು ಗಿಡಮರಗಳ ಮೇಲೆ ಬಿತ್ತು. ಪೆರು ದೇಶದಲ್ಲಿ ಬೆಳೆಯುವ ಸಿಂಕೋನ ಮರದ ತೊಗಟೆಯ ಉಪಯುಕ್ತತೆಯನ್ನು ಮನಗಂಡ ಯೂರೋಪಿಯನ್ನರು ಅಂತಹುದೇ ಸಸ್ಯಗಳ ಅನ್ವೇಷಣೆಯಲ್ಲಿದ್ದರು. ಜಿಯೋರ್ಗ್ ಮಾರ್ಗ್ರಾಫ್ (1610-1644) ಎಂಬ ಜರ್ಮನ್ ನಿಸರ್ಗವಾದಿ ಹಾಗೂ ವಿಲ್ಲಮ್ ಪೈಸೋ (1611-1678) ಎಂಬ ವೈದ್ಯ ಮತ್ತು ನಿಸರ್ಗವಾದಿ 1638ರಲ್ಲಿ ಬ್ರೆಜಿಲ್ ದೇಶಕ್ಕೆ ಬಂದರು. 10 ವರ್ಷಗಳ ನಂತರ ಬ್ರೆಜಿಲಿನಲ್ಲಿ ತಾವು ಸಂಗ್ರಹಿಸಿದ ಗಿಡಮರಗಳ ಮಾಹಿತಿಯನ್ನೆಲ್ಲ ಸೇರಿಸಿ ಹಿಸ್ಟೋರಿಯ ನ್ಯಾಚುರಾಲಿಸ್ ಬ್ರೆಜಿಲಿಯೆ ಎನ್ನುವ ಗ್ರಂಥವನ್ನು ಪ್ರಕಟಿಸಿದರು. ಈ ಗ್ರಂಥವು ಆಧುನಿಕ ವಿಜ್ಞಾನದ ಸರ್ವತೋಮುಖ ಬೆಳವಣಿಗೆಗೆ ನೆರವಾಗಿದೆ. ಇದರಲ್ಲಿ ಮೊದಲ ಬಾರಿಗೆ ಇಪಿಕಾಕುವಾನದ ಪ್ರಸ್ತಾಪವಾಗಿದೆ. ಲೀ ಗ್ರಾಸ್ ಎಂಬ ವೈದ್ಯನು ದಕ್ಷಿಣ ಅಮೆರಿಕದಿಂದ ಪ್ಯಾರಿಸ್ಸಿಗೆ ಅಪಾರ ಪ್ರಮಾಣದ ಇಪಿಕಾಕುವಾನದ ಬೇರನ್ನು ಹೊತ್ತು ತಂದ. ಪ್ಯಾರಿಸ್ಸಿನ ವೈದ್ಯರು ಭೇದಿ ಮತ್ತು ಜ್ವರವನ್ನು ನಿಲ್ಲಿಸಲು ಇಪಿಕಾಕುವಾನ ಪುಡಿಯನ್ನು ಯಶಸ್ವಿಯಾಗಿ ಬಳಸಿದರು. ಇಪಿಕಾಕುವಾನಕ್ಕೆ ರಾಜದೃಷ್ಟಿಯನ್ನು ದೊರಕಿಸಿದ್ದು ಜೀನ್ ಆಡ್ರಿಯನ್ ಹೆವಲೇಟಿಕಸ್ (1661-1727) ಎಂಬ ವೈದ್ಯ. ಫ್ರಾನ್ಸ್ ಸಾಮ್ರಾಜ್ಯದ ರಾಜಕುಮಾರ ಡಾಫಿನ್‌ನನಿಗೆ ತುಂಬ ದಿನಗಳಿಂದ ವಿಪರೀತ ಭೇದಿಯಾಗುತ್ತಿತ್ತು. ಹೆವಲೇಟಿಕಸ್ ಇಪಿಕಾಕುವಾನದ ಬೇರಿನ ಪುಡಿಯನ್ನು ನೀಡಿದ. ಭೇದಿಯು ತಕ್ಷಣ ನಿಂತಿತು. ಆತ ಪೂರ್ಣ ರೂಪದಲ್ಲಿ ಚೇತರಿಸಿಕೊಂಡ. ಫ್ರಾನ್ಸಿನ ಅರಸ ಲೂಯಿ-14 (1638-1715) ನಿಗೆ ಬಹಳ ಸಂತೋಷವಾಯಿತು. ಕೂಡಲೇ ಅರಸನು, ಫ್ರಾನ್ಸ್ ದೇಶದಲ್ಲಿ ಇಪಿಕಾಕುವಾನದ ಬೇರು ಮತ್ತು ಪುಡಿಯನ್ನು ಮಾರುವ ಪರಿಪೂರ್ಣ ಅಧಿಕಾರವನ್ನು ಹೆವಲೇಟಿಕಸನಿಗೆ ನೀಡಿದ. ಇದರ ಪರಿಪೂರ್ಣ ಲಾಭವನ್ನು ಪಡೆದ ಹೆವಲೇಟಿಕಸ್ ಅತ್ಯಲ್ಪಕಾಲದಲ್ಲಿ ಶ್ರೀಮಂತನಾದ. ಇದನ್ನು ಕಂಡ ಫ್ರೆಂಚ್ ಸರಕಾರಕ್ಕೆ ಹೊಟ್ಟೆ ಉರಿ ಬಂತು. ಅರಸನು ತಪ್ಪು ತೀರ್ಮಾನವನ್ನು ತೆಗೆದುಕೊಂಡ ಎಂಬ ಅಭಿಪ್ರಾಯವನ್ನು ವ್ಯಕ್ತಪಡಿಸಿತು. ಕೂಡಲೇ 1000 ಚಿನ್ನದ ನಾಣ್ಯಗಳನ್ನು ನೀಡಿ, ಹೆವಲೇಟಿಕಸನಿಗೆ ನೀಡಿದ್ದ ಅನುಮತಿಯನ್ನು ಸರಕಾರವು ಹಿಂದಕ್ಕೆ ಪಡೆಯಿತು.

18ನೆಯ ಶತಮಾನದ ಯೂರೋಪಿನಲ್ಲಿ ಇಪಿಕಾಕುವಾನದ ಬೇರಿನ ಪುಡಿಯು ಅಪಾರ ಜನಪ್ರೀತಿಯನ್ನು ಗಳಿಸಿತು. ವೈದ್ಯರು ತಮ್ಮ ಅನುಭವದಿಂದ ಕೆಲವು ಸತ್ಯಗಳನ್ನು ಮನಗಂಡಿದ್ದರು. ಪುಡಿಯನ್ನು ಕಡಿಮೆ ಪ್ರಮಾಣದಲ್ಲಿ ನೀಡಿದರೆ ಅದು ಬೆವರನ್ನು ಹರಿಸುತ್ತಿತ್ತು. ಬೆವರು ಹರಿಯುವಾಗ, ಅದು ತನ್ನೊಡನೆ ಸಾಕಷ್ಟು ಶರೀರದ ಉಷ್ಣಾಂಶವನ್ನು ಪರಿಸರದೊಳಗೆ ಹರಿಸುತ್ತಿತ್ತು. ಹಾಗೆಯೇ ಅದು ಶ್ವಾಸಕೋಶಗಳಲ್ಲಿ ಗಟ್ಟಿಯಾಗಿರುವ ಕಫವನ್ನು ಕರಗಿಸಿ ಹೊರಬರಲು ನೆರವಾಗುತ್ತಿತ್ತು. ಇದೇ ಪುಡಿಯನ್ನು ನಿಗದಿತ ಪ್ರಮಾಣಕ್ಕಿಂತ ಹೆಚ್ಚು ಬಳಸಿದರೆ, ಅದು ವಾಂತಿ ಮತ್ತು ಭೇದಿಯನ್ನು ಉಂಟು ಮಾಡುತ್ತಿತ್ತು. ಅಂದಿನ ದಿನಗಳಲ್ಲಿ ಹಿಪ್ಪೋಕ್ರೇಟ್ಸ್ ಮಂಡಿಸಿದ್ದ ರಸ ಸಿದ್ಧಾಂತವನ್ನು (ಹ್ಯೂಮರ ಥಿಯರಿ) ವೈದ್ಯರು ಪರಿಪಾಲಿಸುತ್ತಿದ್ದರು. ನಮ್ಮ ದೇಹದಲ್ಲಿ ರಕ್ತ, ಕಫ, ಹಳದಿ ಪಿತ್ತ ಮತ್ತು ಕಪ್ಪು ಪಿತ್ತ ಎಂಬ ರಸಗಳಿವೆ. ಈ ನಾಲ್ಕು ರಸಗಳು ಸಮವಾಗಿದ್ದಾಗ ಆರೋಗ್ಯ; ವಿಷಮವಾಗಿದ್ದಾಗ ಅನಾರೋಗ್ಯ ಉಂಟಾಗುತ್ತದೆ ಎನ್ನುವುದು ಈ ಸಿದ್ಧಾಂತದ ತಿರುಳು. ಹಾಗಾಗಿ ಸಮರಸವನ್ನು ಸಾಧಿಸಲು ರಕ್ತವಿಮೋಚನವನ್ನು ಮಾಡುತ್ತಿದ್ದರು. ವಾಂತಿ ಮತ್ತು ಭೇದಿಯನ್ನು ಮಾಡಿಸುತ್ತಿದ್ದರು. ಅದಕ್ಕಾಗಿ ಇಪಿಕಾಕುವಾನದ ಪುಡಿಯನ್ನು ಬಳಸುತ್ತಿದ್ದರು. 18ನೆಯ ಶತಮಾನದ ಪ್ಯಾರಿಸ್ ನಗರವು ವಿಷ ಪ್ರಾಷನಕ್ಕೆ ಪ್ರಸಿದ್ಧವಾಗಿತ್ತು. ಯಾರು ಯಾರಿಗೆ ಯಾವಾಗ ಯಾವ ರೀತಿಯ ವಿಷವನ್ನು ಹಾಕುತ್ತಾರೋ ಎನ್ನುವ ಭೀತಿಯು ಸದಾ ಕಾಡುತ್ತಿತ್ತು. ಅಂದಿನ ದಿನಗಳಲ್ಲಿ ಶಂಖಪಾಷಾಣ (ಆರ್ಸೆನಿಕ್) ಆಂಟಿಮನಿ, ಹೆನ್ಬೇನ್‌ಗಳನ್ನು ವಿಷವಸ್ತುಗಳನ್ನಾಗಿ ಬಳಸುತ್ತಿದ್ದರು. ಆಹಾರದ ಮೂಲಕ ಹಾಕಿದ ವಿಷವನ್ನು ಹೊರತೆಗೆಯಲು ವಮನವೇ ಪ್ರಧಾನ ಮಾರ್ಗವಾಗಿತ್ತು. ಹಾಗಾಗಿ ವಾಂತಿಯನ್ನು ಮಾಡಿಸಲು ಇಪಿಕಾಕುವಾನವನ್ನು ಧಾರಾಳವಾಗಿ ಬಳಸುತ್ತಿದ್ದರು.

ಥಾಮಸ್ ಡೋವರ್ (1660-1742) ಓರ್ವ ಇಂಗ್ಲಿಷ್ ವೈದ್ಯ. ಡೋವರ್ ಪಲ್ವಿಸ್ ಇಪಿಕಾಕುವನ ಅಥವ ಡೋವರ್ಸ್ ಪೌಡರ್ ತಯಾರಿಸಿದ. ಇದು ಸುಮಾರು 200 ವರ್ಷಗಳವರೆಗೆ ತನ್ನ ಖ್ಯಾತಿಯನ್ನು ಉಳಿಸಿಕೊಂಡಿತು. ಅಂದಿನ ಯೂರೋಪಿನಲ್ಲಿ, ಕಾಲ್ಚಿಸಿನ್ ಎಂಬ ಔಷಧವು ಬರುವವರಿಗೂ, ಕೀಲುವಾತಕಿ ಅಥವ ಗೌಟ್ ಗುಣಪಡಿಸಲು ಡೋವರ್ಸ್ ಪೌಡರ್ ಬಳಸುತ್ತಿದ್ದರು. ಡೋವರ್ಸ್ ಪೌಡರಿನಲ್ಲಿ ಇಪಿಕಾಕುವಾನ, ಅಫೀಮು, ಸಾಲ್ಟ್ ಪೀಟರ್ (ಪೊಟಾಷಿಯಂ ನೈಟ್ರೇಟ್) ಮತ್ತು ಕ್ರೀಮ್ ಆಫ್ ಟಾರ್ಟರ್ (ಪೊಟಾಷಿಯಂ ಬೈಟಾರ್ಟ್ರೇಟ್) ಗಳಿದ್ದವು. ಡೋವರ್, ಸಣ್ಣಪುಟ್ಟ ಜ್ವರಗಳನ್ನು ಗುಣಪಡಿಸಲು ಅಲ್ಪ ಪ್ರಮಾಣದ ಪುಡಿಯನ್ನು ನೀಡುತ್ತಿದ್ದ. ರಕ್ತಭೇದಿ (ಅಮೀಬಿಯಾಸಿಸ್) ಅಥವ ಕೀಲುವಾತಕಿಯಲ್ಲಿ ಅಧಿಕ ಪ್ರಮಾಣದ ಪೌಡರನ್ನು ನೀಡುತ್ತಿದ್ದ.

18ನೆಯ ಶತಮಾನವು ಮುಗಿದು, 19ನೆಯ ಶತಮಾನವು ಆರಂಭವಾಗುವ ವೇಳೆಗೆ ರಸಾಯನ ವಿಜ್ಞಾನ, ಸಸ್ಯ ವಿಜ್ಞಾನ ಹಾಗೂ ಔಷಧ ವಿಜ್ಞಾನ ಹೊಸ ಪರಿಕಲ್ಪನೆಗಳು ಉದಯಿಸಿದವು. ಅವುಗಳ ನೇರ ಪರಿಣಾಮವು ವೈದ್ಯಕೀಯ ಚಿಕಿತ್ಸೆಯ ಸ್ವರೂಪವನ್ನೇ ಬದಲಿಸಿದವು. ಈ ಬದಲಾವಣೆಗೆ ಮೂವರು ಕಾರಣರಾಗಿದ್ದರು. ಅಂಗಕ್ರಿಯಾ ವಿಜ್ಞಾನಿ ಫ್ರಾಂಕೋಯಿಸ್ ಮೆಗಂಡಿ (1783-1855), ಆಲ್ಕಲಾಯ್ಡ್‌ಗಳನ್ನು ಆವಿಷ್ಕರಿಸಿದ ಪಿಯರಿ ಜೋಸೆಫ್ ಪೆಲ್ಲೆಟಿಯರ್ (1788-1842) ಮತ್ತು ಔಷಧ ತಯಾರಿಕಾ ವಿಜ್ಞಾನಿಯಾಗಿದ್ದ ಜೋಸೆಫ್ ಬಿಯಾನಮಿ ಕೆವೆಂಟು (1795-1877). ಈ ತ್ರಿಮೂರ್ತಿಗಳ ತಂಡವು ಸಸ್ಯದಲ್ಲಿ ನಿಗದಿತ ಗುಣಲಕ್ಷಣಗಳಿಗೆ ಕಾರಣವಾಗುವ ಆಲ್ಕಲಾಯ್ಡುಗಳನ್ನು ಪತ್ತೆಹಚ್ಚಿದರು. ಅವರು ಪತ್ತೆ ಹಚ್ಚಿದ ಆಲ್ಕಲಾಯ್ಡುಗಳಲ್ಲಿ ಎಮೆಟಿನ್, ಬ್ರೂಸಿನ್, ಸ್ಟ್ರಿಕ್ನಿನ್ ಮತ್ತು ಕ್ವಿನೈನ್ ಮುಖ್ಯವಾದವು. ಇವರ ಜತೆಯಲ್ಲಿ ಮ್ಯಾಥ್ಯೂ ಜೋಸೆಫ್ ಬೊನಾವೆಂಚರ್ ಆರ್ಫಿಲ (1787-1853) ಸೇರಿಕೊಂಡ. ಈತನನ್ನು ಆಧುನಿಕ ವಿಷವಿಜ್ಞಾನದ ಪಿತಾಮಹ ಎಂದು ಕರೆಯುವುದುಂಟು. ಆಲ್ಕಲಾಯ್ಡುಗಳು ಯಾವ ರೀತಿಯ ವಿಷ ದುಷ್ಪರಿಣಾಮಗಳನ್ನು ಬೀರಬಹುದು ಎನ್ನುವ ಬಗ್ಗೆ ಪ್ರಾಣಿಗಳಲ್ಲಿ ಅಧ್ಯಯನವನ್ನು ಮಾಡಿ ಉಪಯುಕ್ತ ಆಲ್ಕಲಾಯ್ಡುಗಳು ಮನುಕುಲಕ್ಕೆ ದೊರೆಯುವಂತೆ ಮಾಡಿದ.

1850 ರಿಂದ 1900ರವರೆಗೆ ಐವತ್ತು ವರ್ಷಗಳು ಸೂಕ್ಷ್ಮಜೀವಿವಿಜ್ಞಾನ ಹಾಗೂ ರೋಗ ವಿಜ್ಞಾನಗಳ ಪಾಲಿಗೆ ಸುವರ್ಣಯುಗವೆನಿಸಿತು. ಈ ಅವಧಿಯ ವೈದ್ಯಕೀಯ ವಿಜ್ಞಾನವನ್ನು ಆಧುನಿಕತೆಯತ್ತ ಕರೆದೊಯ್ದಿತು. ಈ ವೇಳೆಗೆ ಸಂಯುಕ್ತ ಸೂಕ್ಷ್ಮದರ್ಶಕ (ಕಾಂಪೌಂಡ್ ಮೈಕ್ರೋಸ್ಕೋಪ್) ನಿರ್ಮಾಣವಾಗಿತ್ತು. ಸೂಕ್ಷ್ಮಜೀವಿಗಳನ್ನು ವರ್ಗೀಕರಿಸಲು ನೆರವಾಗುವ ಬಣ್ಣಗಟ್ಟುವಿಕೆಯ ತಂತ್ರಜ್ಞಾನವು (ಸ್ಟೇಯ್ನಿಂಗ್) ಅಸ್ತಿತ್ವಕ್ಕೆ ಬಂದಿತ್ತು. ಸೂಕ್ಷ್ಮಜೀವಿಗಳನ್ನು ಪ್ರಯೋಗಾಲದಲ್ಲಿ ಬೆಳೆಸುವ ಕೃಷಿಕೆಯ (ಕಲ್ಚರ್) ತಂತ್ರಜ್ಞಾನವು ಅಭಿವೃದ್ಧಿಗೊಂಡಿತು. 1975. ರಷ್ಯನ್ ರೋಗಶಾಸ್ತ್ರಜ್ಞ ಫ್ಯೋದೋರ್ ಅಲೆಗ್ಸಾಂಡ್ರೋವಿಚ್ ಲೆಶ್ (1840-1903)ಮಾರ್ಕೋಫ್‌ಎನ್ನುವರೋಗಿಯುರಕ್ತಭೇದಿಯಿಂದ ನರಳುತ್ತಿದ್ದ. ಅವನ ಮಲವನ್ನು ಪರೀಕ್ಷಿಸುತ್ತಿರುವಾಗ ಒಂದು ಅಮೀಬದಂತಹ ಜೀವಿಯು ಅದರಲ್ಲಿ ಕಂಡು ಬಂದಿತು. ಮುಂದೆ ಈ ಅಮೀಬ ರೀತಿಯ ಜೀವಿಗೆ ಎಂಟಮೀಬ ಹಿಸ್ಟೋಲೈಟಿಕ ಎಂದು ನಾಮಕರಣವನ್ನು ಮಾಡಿದರು. ಈ ಆದಿಜೀವಿಯು ಅಮೀಬಿಕ ಆಮಶಂಕೆ ಅಥವ ರಕ್ತಭೇದಿಗೆ ಕಾರಣವಾಗಿತ್ತು.

ಇಪಿಕಾಕುವಾನಕ್ಕೆ ಕ್ಯಾರಾಪೀಕಿಯ ಇಪಿಕಾಕುವಾನ ಎಂದು ವೈಜ್ಞಾನಿಕವಾಗಿ ನಾಮಕರಣವನ್ನು ಮಾಡಿದರು. ಇಪಿಕಾಕುವಾನದ ಬೇರಿನಲ್ಲಿ ಎಮೆಟಿನ್ ಮತ್ತು ಸೆಫಾಲಿನ್ ಎಂಬ ಎರಡು ಮುಖ್ಯ ಆಲ್ಕಲಾಯ್ಡುಗಳು ದೊರೆತವು. ಲಂಡನ್ನಿನ ವೈದ್ಯ ಲಿಯೋನಾರ್ಡ್ ರೋಗರ್ಸ್ (1868-1962) ಅಂದಿನ ಕೋಲ್ಕತಾದಲ್ಲಿ ಕೋಲ್ಕತಾ ಉಷ್ಣವಲಯದ ರೋಗಗಳ ವೈದ್ಯಕೀಯ ವಿದ್ಯಾಲಯವನ್ನು ಸ್ಥಾಪನೆಯಲ್ಲಿ ಪ್ರಧಾನ ಪಾತ್ರವಹಿಸಿದ್ದ. ಕಾಲ ಅಜ಼ರ್, ಹಾವಿನ ಕಡಿತ, ಕಾಲರ, ಕುಷ್ಠ ಮುಂತಾದ ರೋಗಗಳ ನಿಯಂತ್ರಣಕ್ಕೆ ಕ್ರಮಬದ್ಧ ಚಿಕಿತ್ಸೆಯನ್ನು ರೂಪಿಸಿದ್ದ. ಇವನು ಪರಿಶುದ್ಧ ಎಮಿಟಿನ್ ನನ್ನು ಅಮೀಬಿಕ್ ಆಮಶಂಕೆಯ ರೋಗಿಗಳ ಮೇಲೆ ಪ್ರಯೋಗಿಸಿದ. ಎಮೆಟಿನ್‌ನನ್ನು ಇಂಜಕ್ಷನ್ ಮೂಲಕ ನೀಡಿದರೆ, ಅದು ರಕ್ತಭೇದಿಯನ್ನು ತಕ್ಷಣವೇ ನಿಲ್ಲಿಸುತ್ತದೆ ಎಂದ. ಆದರೆ ಎಮೆಟಿನ್ ಅಮೃತವಾಗುವ ಇಲ್ಲವೇ ವಿಷವಾಗುವ ಅಂತರವು ಕೂದಲೆಳೆಯಷ್ಟು ಸೂಕ್ಷ್ಮವಾಗಿದೆ ಎನ್ನುವುದನ್ನು ಗಮನಿಸಿದ. ಎಮೆಟಿನ್ ಹಲವರ ಹೃದಯದ ಮೇಲೆ ತೀವ್ರ ಪಾರ್ಶ್ವಪರಿಣಾಮವನ್ನು ಉಂಟು ಮಾಡಿ ಹಠಾತ್ ಸಾವಿಗೆ ಕಾರಣವಾಗುವುದನ್ನು ಮನಗಂಡ. ಹಾಗಾಗಿ ಎಮೆಟಿನ್ ಖ್ಯಾತಿಯು ಅತ್ಯಲ್ಪಕಾಲದಲ್ಲಿಯೇ ಧರೆಗಿಳಿಯಿತು. 1950ರ ದಶಕದಲ್ಲಿ ಡೈಲಾಕ್ಸನಾಯ್ಡ್ ಮತ್ತು ಮೆಟ್ರೋನಿಡಜೋಲ್ ಎಂಬ ಸುರಕ್ಷಿತ ಔಷಧಗಳು ಮಾರುಕಟ್ಟೆಗೆ ಬಂದವು. ಹಾಗಾಗಿ ರಕ್ತಭೇದಿಗೆ ಎಮೆಟಿನ್ ಕೊಡುವ ಪದ್ಧತಿಯು ಪೂರ್ಣವಾಗಿ ನಿಂತುಹೋಯಿತು.

ಇಪಿಕಾಕುವಾನವು ವಮನವನ್ನು ಉಂಟು ಮಾಡುವ ಪ್ರಬಲ ಔಷಧ. ವಮನಕ್ಕೆ ಕಾರಣ ಎಮೆಟಿನ್ ಮತ್ತು ಸೆಫಾಲಿನ್. ಸೆಫಾಲಿನ್ ಎಮೆಟಿನ್‌ಗಿಂತಲೂ ಶಕ್ತಿಶಾಲಿಯಾದದ್ದು. ಇದು ನೇರವಾಗಿ ಅನ್ನನಾಳ ಮತ್ತು ಜಠರವನ್ನು ಕೆರಳಿಸಿ ವಾಂತಿಯನ್ನು ಉಂಟು ಮಾಡುವುದರ ಜತೆಯಲ್ಲಿ, ಕರುಳಿನ ಮೂಲಕ ರಕ್ತಪ್ರವಾಹದಲ್ಲಿ ಬೆರೆತು ಮಿದುಳಿನ ಮೆಡುಲ್ಲಾ ಅಬ್ಲಾಂಗಟವನ್ನು ತಲುಪಿ ಅಲ್ಲಿರುವ ವಮನ ಕೇಂದ್ರವನ್ನು ಕೆರಳಿಸುತ್ತದೆ. ಹಾಗಾಗಿ ವಾಂತಿಯಾಗುತ್ತದೆ. ವಿಷಪ್ರಾಶನವಾದ ಪ್ರಕರಣಗಳಲ್ಲಿ ಇಪಿಕಾಕ್ ಸಿರಪ್ ಕೊಡುತ್ತಿದ್ದರು. ಔಷಧವನ್ನು ಸೇವಿಸಿದ 20 ನಿಮಿಷಗಳಲ್ಲಿ ವಾಂತಿಯಾಗುತ್ತಿತ್ತು. ಇದು ಶೇ.90ರಷ್ಟು ಪ್ರಕರಣಗಳಲ್ಲಿ ಸುರಕ್ಷಿತವಾಗಿ ಕೆಲಸ ಮಾಡುತ್ತಿತ್ತು. ಆದರೆ ಕೆಲವರಲ್ಲಿ ಮಾತ್ರ ಅನ್ನನಾಳ ಅಥವ ಜಠರವನ್ನು ಛಿದ್ರ ಛಿದ್ರಗೊಳಿಸುತ್ತಿತ್ತು. ಹಾಗಾಗಿ ಈಗ ಇಪಿಕಾಕುವಾನವನ್ನು ವಮನಕಾರಿಯಾಗಿ ಬಳಸುವ ಪದ್ಧತಿಯೂ ನಿಂತು ಹೋಗಿದೆ. ಆಕ್ಟಿವೇಟೆಡ್ ಚಾರ್ಕೋಲ್‌ನ್ನು ಬಳಸಲಾಗುತ್ತಿದೆ.

ಇಂದು ಇಪಿಕಾಕುವಾನದ ಬಳಕೆ ಪೂರ್ಣ ನಿಂತಿದೆ. ಆದರೆ ಉಷ್ಣವಲಯದ ರೋಗಗಳ ಚಿಕಿತ್ಸಾ ಇತಿಹಾಸದಲ್ಲಿ ಇಪಿಕಾಕುವಾನಕ್ಕೆ ಅಚ್ಚಳಿಯದ ಸ್ಥಾನವು ಸ್ಥಿರವಾಗಿದೆ.

ರಾಜನೀತಿ ಬದಲು ಯುವನೀತಿ: ಮೋದಿ ಮಂತ್ರ

ಅಭಿಮತ

ಡಿ.ಎಸ್.ಅರುಣ್

vveditoped@gmail.com

ಸತತ ಮೂರನೇ ಬಾರಿಗೆ ಪ್ರಚಂಡ ಜನಾದೇಶದಿಂದ ದೇಶದ ಆಡಳಿತ ಚುಕ್ಕಾಣಿ ಹಿಡಿದಿರುವ ನರೇಂದ್ರ ಮೋದಿ ನೇತೃತ್ವದ ಎನ್‌ಡಿಎ ಸರಕಾರವು ತನ್ನ ಮೊದಲ ಪೂರ್ಣ ಪ್ರಮಾಣದ ಆಯವ್ಯಯ ಪತ್ರವನ್ನು ಸಂಸತ್ತಿನ ಮುಂದೆ ಮಂಡಿಸಿದೆ. ಸರಕಾರಕ್ಕೆ ಬರುವ ಆದಾಯಗಳನ್ನು ಕ್ರೋಢೀಕರಿಸಿ, ಸರಕಾರದ ಆದ್ಯತಾ ವಲಯಗಳನ್ನು ನಿರ್ಧರಿಸಿ, ಅವುಗಳಿಗೆ ತಗಲುವ ವೆಚ್ಚಕ್ಕೆ ಅನುದಾನ ಹಂಚಿಕೆ ಮಾಡುವ ಆರ್ಥಿಕ ಸಾಧನವೇ ಬಜೆಟ್. ಪ್ರತಿಯೊಂದು ಸರಕಾರಕ್ಕೂ ತನ್ನದೇ ಆದ ಆದ್ಯತಾ ವಲಯಗಳಿರುತ್ತವೆ; ಸರಕಾರಕ್ಕೆ ಬರುವ ಒಟ್ಟು ಆದಾಯವನ್ನು ಪರಾಮರ್ಶಿಸಿ, ವೆಚ್ಚಗಳನ್ನು ಸರಿದೂಗಿಸಿ, ಉಳಿತಾಯದ ಹಣದಲ್ಲಿ ಘೋಷಿಸಬಹುದಾದ ಘೋಷಣೆಗಳನ್ನು ಕೇಂದ್ರ ಸರಕಾರದ ಬಜೆಟ್‌ನಲ್ಲಿ ಕಾಣಬಹುದು.

ಬದಲಾದ ರಾಜಕೀಯದಲ್ಲಿ ರಾಜ್ಯದ ಬಜೆಟ್‌ಗಳನ್ನು ಫ್ರೀಬೀಸ್‌ಗಳ ಮೂಲಕ ವೈಭವೀಕರಿಸಲಾಗುತ್ತಿದೆ. ಈ ಉಚಿತವೆಂಬ ಚಕ್ರವ್ಯೂಹದ ನಡುವೆ ಕೇಂದ್ರ ಸರಕಾರವೂ ಹೆಚ್ಚಿನ ಸಂಖ್ಯೆಯ ಫ್ರೀಬೀಸ್ ಘೋಷಿಸಬಹುದೆಂದು ಎಲ್ಲರೂ ಭಾವಿಸುತ್ತಿದ್ದರು ಮತ್ತು ಫ್ರೀಬೀಸ್ ಘೋಷಣೆ ಇಂದಿನ ರಾಜನೀತಿಯ ಅತ್ಯವಶ್ಯಕ ಭಾಗವಾಗಿದೆ ಎಂಬುದರಲ್ಲಿ ಅತಿಶಯೋಕ್ತಿಯಿಲ್ಲ. ಆದರೆ ರಾಜನೀತಿಯನ್ನು; ಫ್ರೀಬೀಸ್‌ಗಳ ಚಕ್ರವ್ಯೂಹವನ್ನು; ಬಾಹ್ಯ ಮತ್ತು ಆಂತರಿಕ ಒತ್ತಡವನ್ನು; ಪ್ರತಿ ವರ್ಗದ ಒತ್ತಾಸೆಗಳನ್ನು ಗಮನದಲ್ಲಿಟ್ಟುಕೊಂಡು ಭವಿಷ್ಯದ ದೃಷ್ಟಿಯಿಂದ ದೇಶದ ಯುವಕರಿಗಾಗಿ ರಾಜನೀತಿಯ ಬದಲಾಗಿ ಮೋದಿಯವರು ಯುವನೀತಿಯನ್ನು ಒಪ್ಪಿಕೊಂಡಿದ್ದಾರೆ ಎನ್ನುವುದು ಈ ಬಾರಿಯ ಬಜೆಟ್‌ನಿಂದ ಸ್ಪಷ್ಟವಾಗುತ್ತದೆ.

ಒಂಬತ್ತು ಆದ್ಯತೆಯ ವಲಯವನ್ನು ಗುರುತಿಸಿರುವ ಕೇಂದ್ರದ ಬಜೆಟ್‌ನಲ್ಲಿ ಎರಡನೇ ಆದ್ಯತಾ ವಲಯವೇ ಕೌಶಲ್ಯ ಅಭಿವೃದ್ಧಿ.

-ಒಬ್ಬ ಕೈಗಾರಿಕೋದ್ಯಮಿಯಾಗಿ ಹಾಗೂ ಶಿವಮೊಗ್ಗ ಜಿಲ್ಲೆಯ ಪ್ರತಿಷ್ಠಿತ ಶಿಕ್ಷಣ ಸಂಸ್ಥೆಯ ನಿರ್ದೇಶಕನಾಗಿ ನಾನು ಹಲವಾರು ವೇದಿಕೆಗಳಲ್ಲಿ ಈಗಾಗಲೇ ಪ್ರಸ್ತಾಪಿಸಿರುವ ವಿಷಯವೇನೆಂದರೆ. ವಿದ್ಯಾರ್ಥಿಗಳು ಕೇವಲ ಪದವಿಯನ್ನು ಪಡೆಯದೇ, ಉದ್ಯೋಗ ಕ್ಷೇತ್ರದಲ್ಲಿ ಬೇಕಾದ ಕೌಶಲ್ಯಗಳನ್ನು ಪಡೆದುಕೊಂಡರೆ ಯುವಕರಿಗೆ ತಮ್ಮ ಓದಿಗೆ ತಕ್ಕುದಾದ ಕೆಲಸ ದೊರೆಯುವುದು ಹಾಗೂ ದೇಶದ ನಿರುದ್ಯೋಗ ಸಮಸ್ಯೆಗೆ ಉತ್ತರ ದೊರಕುವುದು.

ಸಾಮಾನ್ಯವಾಗಿ ಒಬ್ಬ ಉತ್ತಮ ಕೆಲಸಗಾರನಿಗೆ ಯಾವಾಗಲೂ ಕೆಲಸದ ಅವಕಾಶಗಳು ಸಿದ್ಧವಾಗಿರುತ್ತವೆ ಆದರೆ ಕೆಲಸ ಕೇಳಿಕೊಂಡು ಬರುವಂತಹ ಹಲವು ಯುವಕರು ಪ್ರಾಮಾಣಿಕರಾಗಿದ್ದರೂ, ನೀತಿವಂತರಾಗಿದ್ದರೂ, ಉತ್ತಮ ಅಂಕ ಹೊಂದಿದ್ದರೂ ಕೌಶಲ್ಯದ ಕ್ಷಮತೆಯಿರದ ಕಾರಣ ಕೆಲಸ ದೊರೆಯುವುದಿಲ್ಲ. ಈ ತೊಂದರೆಗೆ ಪರಿಹಾರ ಕಂಡುಕೊಳ್ಳುವ ಉದ್ದೇಶದಿಂದ ನಮ್ಮ ಶಿವಮೊಗ್ಗದಲ್ಲಿ ನಾವೆಲ್ಲರೂ ಸೇರಿ ಶಿವಮೊಗ್ಗ ಚೇಂಬರ್ ಆಫ್ ಕಾಮರ್ಸ್ ವತಿಯಿಂದ ಸ್ಕಿಲ್ ಟ್ರೈನಿಂಗ್ ಸೆಂಟರ್ ಸ್ಥಾಪಿಸಿರುವ ಪ್ರಮುಖ ಉದ್ದೇಶವೇ ವಿದ್ಯಾರ್ಥಿಗಳಲ್ಲಿರುವ 'ಸ್ಕಿಲ್ ಗ್ಯಾಪ್' ಅನ್ನು ಕಡಿಮೆ ಮಾಡಬೇಕೆಂಬುದು. ಈ ನಿಟ್ಟಿನಲ್ಲಿ ಅತ್ಯಂತ ಸ್ವಾಗತಾರ್ಹವಾದ ಮತ್ತು ಅತ್ಯಂತ ಅವಶ್ಯಕವಾದ ಕೌಶಲ್ಯ ಅಭಿವೃದ್ಧಿಗೆ ಪೂರಕವಾದ ವಿಷಯಗಳನ್ನು ಕೇಂದ್ರದ ಬಜೆಟ್ನಲ್ಲಿ ಪ್ರಸ್ತಾಪಿಸಿರುವುದು. ಮುಂದಿನ ಐದು ವರ್ಷದ ಅವಧಿಗೆ ಮೋದಿ ಸರಕಾರವು ನಿರುದ್ಯೋಗ ಸಮಸ್ಯೆಗೆ ಶಾಶ್ವತ ಪರಿಹಾರ ನೀಡುವ ದಿಸೆಯಲ್ಲಿ ದಿಟ್ಟ ಹೆಜ್ಜೆ ಇಟ್ಟಿದೆ ಎಂದು ಹೇಳಬಹುದಾಗಿದೆ.

ವಿದ್ಯಾರ್ಥಿಗಳಿಗೆ ಪ್ರತಿ ತಿಂಗಳು 5000 ರು. ನೀಡುವ ಮತ್ತು ದೇಶದ ಪ್ರತಿಷ್ಠಿತ ಕಂಪನಿಗಳಲ್ಲಿ 'ಇಂಟರ್ನ್‌ಶಿಪ್ ಆಪರ್ಚುನಿಟಿ' ನೀಡುವಂತಹ ಯೋಜನೆ, ವಿದ್ಯಾರ್ಥಿಗಳಲ್ಲಿರುವ ಸ್ಕಿಲ್‌ಗ್ಯಾಪ್ ಸಮಸ್ಯೆಯನ್ನು ಅತ್ಯಂತ ಪರಿಣಾಮಕಾರಿಯಾಗಿ ಕಡಿಮೆ ಮಾಡುವುದರಲ್ಲಿ ಅನುಮಾನವಿಲ್ಲ. ಈ ಯೋಜನೆ ದೇಶದ ಒಂದು ಕೋಟಿ ಯುವಕರನ್ನು ತಲುಪುವ ಮಹತ್ವಕಾಂಕ್ಷೆಯ ಯೋಜನೆಯಾಗಿದೆ. ಈ ಯೋಜನೆಯ ಮೂಲಕ ಉದ್ಯಮಶೀಲ ಕ್ಷೇತ್ರದಲ್ಲಿ ದೊಡ್ಡ ಕ್ರಾಂತಿಯಾಗುವುದರಲ್ಲಿ ಅನುಮಾನವಿಲ್ಲ. ಈಗಾಗಲೇ ದೊಡ್ಡ ದೊಡ್ಡ ಕಂಪನಿಗಳು ಮತ್ತು ವಿದ್ಯಾರ್ಥಿ ಸಮೂಹ ಈ ಯೋಜನೆಯನ್ನು ಮುಕ್ತ ಕಂಠದಿಂದ ಸ್ವಾಗತಿಸಿದ್ದಾರೆ.

ಯೋಜನಾನಾಂ ಸಹಸ್ರಂ ತು ಶನೈರ್ಗಚ್ಛೇತ್ ಪಿಪಿಲಿಕಾ।
ಆಗಚ್ಛನ್ ವೈನತೆಯೋಪಿ ಪದ್ಮೇಕಂ ನ ಗಚ್ಛತಿ॥

ಇರುವೆಯಂತಹ ಪುಟ್ಟ ಜೀವಿಯೂ ಸತತವಾಗಿ ನಡೆಯುತ್ತಿದ್ದರೆ ಸಾವಿರಾರು ಕಿಲೋಮೀಟರ್‌ಗಳಷ್ಟು ಮುಂದೆ ಚಲಿಸಬಹುದು. ಆದರೆ ಒಂದು ಹದ್ದು ತನ್ನ ಸ್ಥಳದಿಂದ ಕದಲದಿದ್ದರೆ ಅದು ಒಂದು ಅಡಿ ಕೂಡ ಮುಂದೆ ಚಲಿಸಲಾರದು ಎಂಬ ಉಕ್ತಿಯಂತೆ ನಮ್ಮ ದೇಶದ ಯುವ ಸಮೂಹ ಭಾರತ ಸರಕಾರದ ಈ ಯೋಜನೆಯ ಸದುಪಯೋಗವನ್ನು ಪಡೆದುಕೊಳ್ಳಬೇಕೆಂದು ಆಶಿಸುತ್ತೇನೆ.

ಹಸಿದ ಹೊಟ್ಟೆಗೆ ಊಟವನ್ನು ನೀಡುವ ಬದಲು ಅನ್ನ ಸಂಪಾದನೆಯ ವಿಧಾನವನ್ನು ಹೇಳಿಕೊಡುವುದೇ ಅತಿ ಶ್ರೇಷ್ಠವಾದದ್ದು. If someone is hungry, don't give him fish, teach him fishing ಎಂಬ ಮಾತಿನಂತೆ ಸುಮ್ಮನೆ ಕುಳಿತವರಿಗೆ ಭತ್ಯೆ ಕೊಡುವ ಬದಲು ದೇಶದ ಪ್ರತಿಷ್ಠಿತ ಕಂಪನಿಗಳಲ್ಲಿ ಓದಿನ ಜೊತೆಗೆ ಇಂಟರ್ನ್‌ಶಿಪ್ ಮಾಡುವಾಗ 5,000ರು. ಕೊಡುವ ಯೋಜನೆ, ಯುವ ಭಾರತದ ನಿರ್ಮಾಣಕ್ಕೆ ಅತ್ಯಂತ ಪೂರಕವಾದ ಯೋಜನೆ ಎಂದು ಹೇಳಬಹುದು.

ಯುವಕರ ಸಬಲೀಕರಣಕ್ಕೆ ಬಜೆಟ್‌ನಲ್ಲಿ ಇನ್ನೂ ಹತ್ತು ಹಲವು ಯೋಜನೆಗಳಿದ್ದು ಹೊಸ ಉದ್ಯೋಗವನ್ನು ಸ್ಥಾಪನೆ ಮಾಡುವ ಯುವಕರಿಗೆ ಸಹಾಯ ಮಾಡುವ ಧನಿಕರಿಗೆ ವಿಧಿಸುತ್ತಿದ್ದ 'ಏಂಜಲ್ ಟ್ಯಾಕ್ಸ್' ಅನ್ನು ಸರಕಾರವು ತೆಗೆದುಹಾಕಿದ್ದು, ಉನ್ನತ ವಿದ್ಯಾಭ್ಯಾಸಕ್ಕೆ ಪಡೆದುಕೊಳ್ಳುವ ಸಾಲದ ಮರುಪಾವತಿಗಾಗಿ 'ಇ-ವೋಚರ್' ವ್ಯವಸ್ಥೆ ಜಾರಿಗೆ ತಂದಿದ್ದು ಯುವ ರಾಷ್ಟ್ರ ನಿರ್ಮಾಣದ ಪರಿಕಲ್ಪನೆಯೆಡೆಗಿನ ಮಹಾಸಂಕಲ್ಪವಾಗಿದೆ.

(ಲೇಖಕರು: ವಿಧಾನ ಪರಿಷತ್ ಶಾಸಕರು ಹಾಗೂ ರಾಜ್ಯ ಬಿಜೆಪಿ ಕಾರ್ಯದರ್ಶಿ)

ಓದುಗರ ಓಣಿ

ಓದುಗರನ್ನು ಬಿಟ್ಟು ಇಲ್ಲಿ ಯಾರಿಗೂ ಪ್ರವೇಶವಿಲ್ಲ

ಉಜ್ವಲಾ ಗ್ಯಾಸ್ ವಿತರಿಸಿ

ಗ್ರಾಮೀಣ ಪ್ರದೇಶದಲ್ಲಿ ಸೌದೆ ಒಲೆ ಬಳಸಿ ಆಗುತ್ತಿದ್ದ ವಾಯು ಮಾಲಿನ್ಯ ಹಾಗೂ ಮಹಿಳೆಯರ ಆರೋಗ್ಯ ಸಮಸ್ಯೆಯಿಂದ ಪಾರು ಮಾಡುವ ಸಲುವಾಗಿ ಕೇಂದ್ರ ಸರಕಾರ ಸಬ್ಸಿಡಿ ದರದಲ್ಲಿ ಉಚಿತ ಅನಿಲ ಸಂಪರ್ಕ ಕಲ್ಪಿಸುವ ನಿಟ್ಟಿನಲ್ಲಿ ಉಜ್ವಲಾ ಎಂಬ ಯೋಜನೆಯನ್ನು ಜಾರಿಗೆ ತಂದಿತು. ಇದರಿಂದ ಅನೇಕ ಕುಟುಂಬಗಳು ಪ್ರಯೋಜನ ಪಡೆದವು. ಇದಕ್ಕೆ ಬೇಕಾದ ರೇಷನ್ ಕಾರ್ಡ್ ಮತ್ತು ಅದರಲ್ಲಿ ಇರುವ ಸದಸ್ಯರ ಫೋಟೋಗಳು ಜತೆಗೆ ಆಧಾರ್ ಕಾರ್ಡ್ ಕಡ್ಡಾಯ ಎಂದು ದಾಖಲೆಗಳ ವಿವರ ಪಡೆದು ಅವರ ಪಡಿತರ ಚೀಟಿಯಲ್ಲಿ ನಮೂದಾಗಿರುವ ವಿಳಾಸದ ಗ್ರಾಮೀಣ ಪ್ರದೇಶದಲ್ಲಿ ಅನಿಲ ಸಂಪರ್ಕ ಕಲ್ಪಿಸುವ ಜವಾಬ್ದಾರಿಯನ್ನು ಆ ಪ್ರದೇಶದ ಗ್ರಾಮೀಣ್ ವಿತರಕ್ ಕೇಂದ್ರಗಳಿಗೆ ವಹಿಸಲಾಗಿದೆ. ಆದರೆ ಕೆಲವು ಗ್ರಾಮೀಣ್ ವಿತರಕ್ ಕೇಂದ್ರಗಳು ಸರಿಯಾಗಿ ಈ ಉಚಿತ ಅನಿಲ ಸಂಪರ್ಕದ ವಿಷಯವಾಗಿ ಕಾರ್ಯ ನಿರ್ವಹಿಸುತ್ತಿಲ್ಲ, ಇದಕ್ಕೆ ಸಕಾರಾತ್ಮಕವಾಗಿ ಸ್ಪಂದಿಸಲು ಆ ಏರಿಯಾದ ಸೇಲ್ಸ್ ಆಫೀಸರ್ ಭೇಟಿ ನೀಡಿ ಪರಿಶೀಲನೆ ಮಾಡುತ್ತಿಲ್ಲ. ರಾಜ್ಯದ ಹಲವಾರು ಇಂಡೇನ್ ಗ್ರಾಮೀಣ್ ವಿತರಕ್ ಕೇಂದ್ರದಲ್ಲಿ ಇನ್ನೂ ವಿತರಣೆ ಮಾಡದೇ ಇರುವ ಉಜ್ವಲಾ ಗ್ಯಾಸ್‌ನ ಬಗ್ಗೆ ಅಲ್ಲಿನ ಸಮಸ್ಯೆ ಬಗೆಹರಿಯದೇ ಹಾಗೆ ಉಳಿದಿದೆ. ಈ ಹಿಂದೆ ಕೇಳಿದರೆ ಲೋಕಸಭಾ ಚುನಾವಣೆ ಹಿನ್ನೆಲೆಯಲ್ಲಿ ನೀತಿ ಸಂಹಿತೆ ಭೀತಿ ಎಂದು ಜಾರಿಕೊಂಡಿದ್ದರು. ಆದರೆ, ಈಗಾಗಲೇ ಕೇಂದ್ರದಲ್ಲಿ ಸರಕಾರವೇ ರಚನೆ ಆಗಿದೆ, ಇನ್ನೂ ಸೇಲ್ಸ್ ಆಫೀಸರ್ ಕಡೆಯಿಂದ ಯಾವುದೇ ಪ್ರತಿಕ್ರಿಯೆ ಬಂದಿಲ್ಲ ಎಂಬುದು ಅಲ್ಲಿಯವರ ಉಡಾಫೆಯ ಉತ್ತರ. ಈ ಸಂಬಂಧ ಇನ್ನೂ ಅದರ ಮಾಲೀಕರನ್ನು ಕೇಳಿದರೆ ಮುಗಿದೇ ಹೋಯಿತು. ಮುಖ್ಯ ವಿಷಯ ಏನೆಂದರೆ ಆ ಸೇಲ್ಸ್ ಆಫೀಸರ್‌ನ ಮೊಬೈಲ್ ಸಂಖ್ಯೆಯನ್ನು ಸಹ ನೋಟೀಸ್ ಬೋರ್ಡ್ ಮೇಲೆ ಅಸ್ಪಷ್ಟ ರೀತಿ ಕಾಣುವಂತೆ ಮಾಡಿದ್ದಾರೆ.

ಇದರಿಂದ ಹಲವರು ರೋಸಿಹೋಗಿ ಜನರಲ್ ಸಿಲಿಂಡರ್ ಅನ್ನೇ ಕೊಡಿ ಎಂದು ಸುಮ್ಮನಾಗಿದ್ದಾರೆ. ಹೀಗಾಗಿ ಕೆಲವರು ತುರ್ತಾಗಿ ಬೇಕಾದರೆ ಏಜೆನ್ಸಿಗಳು ಇದೇ ರೀತಿ ಕಾರ್ಯ ನಿರ್ವಹಿಸಲು ಮುಂದಾಗಿದ್ದಾರೆ. ಕೇಂದ್ರ ಸರಕಾರದ ಈ ಯೋಜನೆ ಗ್ರಾಮೀಣ ಪ್ರದೇಶದ ಜನರಿಗೆ ಮಹದುಪಕಾರ ಮಾಡಿದೆ. ಆದರೆ ಕೆಲ ಏಜೆನ್ಸಿಗಳು ಇದನ್ನು ಹಾಳು ಮಾಡುತ್ತಿವೆ. ಇನ್ನೂ ಮುಂದಾದರೂ ಪರಿಶೀಲನೆ ಮಾಡಿ ತುರ್ತಾಗಿ ಅಗತ್ಯ ಕ್ರಮ ಕೈಗೊಳ್ಳಬೇಕು ಎಂದು ಉಜ್ವಲಾ ಅನಿಲ ಸಂಪರ್ಕದ ಫಲಾನುಭವಿಗಳು ಮನವಿ ಮಾಡಿದ್ದಾರೆ.

-ಗೋವಿಂದೇಗೌಡ ಎ ಎಸ್ ಪಿರಿಯಾಪಟ್ಟಣ

ಇನ್ನೂ ಸಮನಾಗಿ ಗುರುತಿಸಿಲ್ಲ

ಇತ್ತೀಚೆಗೆ ಹಲವು ಸ್ತ್ರೀಪರವಾದ ಹೇಳಿಕೆಗಳು ಬಿಟ್ಟೂಬಿಡದೆ ಭಾಷಣ, ಬರಹ, ಮಾಧ್ಯಮಗಳಲ್ಲಿ ಕಾಣ ಬರುತ್ತವೆ. ಕೆಲ ಉದಾಹರಣೆಗಳು ಹೀಗಿವೆ; ಹೆಣ್ಣು ಮನಸ್ಸು ಮಾಡಿದರೆ ಏನೂ ಮಾಡಿಯಾಳು, ಹೆಣ್ಣು ಇಂದು ಗಂಡಿಗೆ ಸಮಾನವಾದ ಅರ್ಹತೆ ಉಳ್ಳವಳು, ಹೆಣ್ಣು ರಿಕ್ಷಾ ಚಲಾಯಿಸುತ್ತಾಳೆ, ಒಬ್ಬ ಹೆಣ್ಣುಮಗಳು ಟ್ರಕ್ ಚಲಾಯಿಸಿದಳು, ರಕ್ಷಣಾಖಾತೆಯನ್ನು ಹೆಣ್ಣೊಬ್ಬಳು ನಿಭಾಯಿಸಿದಳು, ಆಕೆ ತಂತ್ರಜ್ಞಾನದಲ್ಲಿ ಹಿಂದೆ ಬಿದ್ದಿಲ್ಲ, ಆಕೆ ಚಂದ್ರಯಾನದ ರೂವಾರಿ ಹೆಣ್ಣೊಬ್ಬಳು ಕಲಿತರೆ ಒಂದು ಶಾಲೆ ತೆರೆದಂತೆ ಹೀಗೆ ತರಹೇವಾರಿಯಾಗಿ ಕೇಳಿಬರುವ ಸಂಗತಿಗಳು. ಇವನ್ನು ಗಮನಿಸುವಾಗ ನನಗೆ ಹುಟ್ಟಿಕೊಂಡ ಅರಿವು ಏನೆಂದರೆ ಖಂಡಿತವಾಗಿಯೂ ಹೆಣ್ಣನ್ನು ಗಂಡಿನ ಸರಿಸಮ ಅಂತ ಇನ್ನೂ ತಿಳಿದೇ ಇಲ್ಲ ಅಂಬುದು. ಒಮ್ಮೆ ಹೆಣ್ಣನ್ನು ಸಮರ್ಥಳು, ಗಂಡಿಗೆ ಸಮಾನಳು ಅಂತ ಜನಮಾನಸದಲ್ಲಿ ನೆಲೆ ನಿಂತುದಾದರೆ ಈ ಮೇಲಿನ ಹೇಳಿಕೆಯೇ ಹುಟ್ಟುತ್ತಿರಲಿಲ್ಲ. ಇವೆಲ್ಲ ಹೇಳಿಕೆಗಳಲ್ಲಿ ಹೆಣ್ಣು ಇನ್ನೂ ಸಮಾನಳಾಗಿಲ್ಲ ಅವಳನ್ನು ಪುಶ್ ಅಪ್ ಮಾಡಬೇಕು ಅಂಬ ಪ್ರಯತ್ನವಿರುವ ಅರ್ಥಬರುತ್ತದಲ್ಲದೇ ಮತ್ತೇನೂ ಅಲ್ಲ. ಆಕೆ ಸರಿಸಮಾನಳು ಅಂದಮೇಲೆ ಆಕೆ ಯಕ್ಷಗಾನ ಕುಣಿಯಲಿ, ಆಕೆ ಆಟೋಓಟಗೆಲ್ಲಲ್ಲಿ, ಆಕೆ ಲಾರಿ ಹೊಡೆಯಲಿ ಬಸ್ಸು ಓಡಿಸಲಿ ಕಂಡಕ್ಟರ್ ಕೆಲಸ ಮಾಡಲಿ ಹಮಾಲಿ ಮಾಡಲಿ, ಊಬರ್ ಓಲಾ ಚಲಾಯಿಸಲಿ ಅದನ್ನು ಬೇರೆ ಕೋನಗಳಿಂದ ನೋಡಬೇಕೇಕೆ? ಸಮಾನರಾದುದನ್ನು ಗುರುತಿಸ ಹೊರಟು ಇನ್ನೂ ಸಮಾನಳಾಗಿಲ್ಲ ಅಂಬುದಕ್ಕೆ ಉದಾಹರಣೆ ನೀಡಿದಂತಲ್ಲವೇ ಇವೆಲ್ಲ.ಒಂದು ಸೂಕ್ಷ್ಮ ಸಂವೇದನೆಯಾಗಿ ನನಗೆ ಕಾಡುವ ಪ್ರಶ್ನೆಗಳೇನೆಂದರೆ ಅವಳನ್ನು ಪದೇ ಪದೇ ಪುರುಷ ಸಮಾನಳೆಂಬುವುದು ಇನ್ನೂ ಸಮಾನಳಾಗಿಲ್ಲದ ಅದಾವುದೋ ಭಾವನೆ ಪುರುಷ ವರ್ಗದಲ್ಲಿರುವುದರ ಸಂಕೇತವಲ್ಲವೇ?

-ನಿತ್ಯಾನಂದ ಹೆಗಡೆ ಮೂರೂರು.

ವಿಸ್ಮೃತಿಯತ್ತ ಕನ್ನಡಿಗರು

ಕಾರ್ಗಿಲ್ ವಿಜಯದ ಇಪ್ಪತ್ತೈದನೇ ವಾರ್ಷಿಕೋತ್ಸವ ಪ್ರತಿ ಭಾರತೀಯರು ಹೆಮ್ಮೆ ಹಾಗೂ ಗೌರವಗಳಿಂದ ಕೃತಜ್ಞತೆಗಳನ್ನು ಸಲ್ಲಿಸುವ ದಿನ. ದೇಶದ ಪ್ರಧಾನಿ ಲಡಾಕ್ ಹೈವೇಯಲ್ಲಿನ ದ್ರಾಸ್ ವಾರ್ ಮೆಮೋರಿಯಲ್‌ನಲ್ಲಿ ಹುತಾತ್ಮರಾದ 527 ವೀರ ಸೈನಿಕರಿಗೆ ಗೌರವವನ್ನು ಸಮರ್ಪಿಸಿ, ಸೈನಿಕರನ್ನು ಹಾಗೂ ದೇಶವನ್ನು ಉದ್ದೇಶಿಸಿ ಮಾತನಾಡಿದರು. ಈ ಕಾರ್ಯಕ್ರಮವನ್ನು ನೋಡಲು ಬೆಳಿಗ್ಗೆ ಬಹಳ ಕಾತುರದಿಂದ ಕನ್ನಡ ನ್ಯೂಸ್ ಚಾನಲ್ ಹಾಕಿದ ನನಗೆ ತೀವ್ರವಾದ ನಿರಾಶೆ ಹಾಗೂ ಬೇಸರವಾಯಿತು! ಈಗ ನಮ್ಮ ಕನ್ನಡ ನ್ಯೂಸ್ ಚಾನಲ್‌ಗಳಿಗೆ ಜೈಲು ಸೇರಿರುವ ನಟನಿಗೆ ಮನೆ ಊಟ ಸಿಗುತ್ತದೆಯೋ ಇಲ್ಲವೋ, ಅವರ ಮನೆಯವರು ತೀರ್ಥಕ್ಷೇತ್ರಗಳಲ್ಲಿ ಹೋಮ ಮಾಡಿಸಿದಾಗ ಎಷ್ಟು ಕಣ್ಣೀರು ಹಾಕುತ್ತಿದ್ದರು... ಇವುಗಳನ್ನು ಬಿಟ್ಟರೆ ಬೇರೇನೂ ಬೇಕಿಲ್ಲ! ಯಾವ ಸುದ್ದಿ ಮುಖ್ಯ, ಯಾವುದಲ್ಲ ಎನ್ನುವ ವಿವೇಚನೆಯನ್ನೂ ಇಂದು ದೃಶ್ಯ ಮಾಧ್ಯಮಗಳು ಕಳೆದುಕೊಂಡು ಬಿಟ್ಟಿವೆ. ಯುವ ಜನಾಂಗಕ್ಕೆ ಯಾವ ರೀತಿಯ ಸ್ಫೂರ್ತಿ ನೀಡಲು ಈಗ ಈ ಮಾಧ್ಯಮಗಳಿಗೆ ಸಾಧ್ಯ? ಈಗಂತೂ ಸಂಸ್ಕೃತಿ, ಸಂಸ್ಕಾರಗಳ ಬಗ್ಗೆ ವಿಸ್ಮೃತಿಗೆ ಕನ್ನಡ ನಾಡು ಸರಿದಿದೆ ಎಂಬ ಅನುಮಾನ ಕಾಡುತ್ತಿದೆ! ಇಂಗ್ಲಿಷ್ ನ್ಯೂಸ್ ಚಾನಲ್ ಹಾಕಿಕೊಂಡು ಕಾರ್ಗಿಲ್ ವಿಜಯೋತ್ಸವದ ಕಾರ್ಯಕ್ರಮ ನೋಡುವಾಗ ನೆನಪಾಗಿದ್ದು 'ಕನ್ನಡ ಭಾಷಾಭಿಮಾನವಿಲ್ಲದೆ ಇಂಗ್ಲಿಷ್ ಹಾಗೂ ಹಿಂದಿ ಭಾಷೆಯನ್ನು ಮೆರೆಸುತ್ತಾರೆ' ಎಂದು ಕೂಗಾಡುವ ಉಟ್ಟು ಹೋರಾಟಗಾರರು!

-ಡಾ. ಸುಮಾ ರಮೇಶ್ ಬೆಂಗಳೂರು

ಪ್ರಸ್ತಾವ ತಿರಸ್ಕರಿಸಿ

ಐಟಿ ಕ್ಷೇತ್ರದ ಉದ್ಯೋಗದ ಅವಧಿಯನ್ನು 14 ಗಂಟೆಗಳವರೆಗೆ ವಿಸ್ತರಿಸುವ ಪ್ರಸ್ತಾವನೆ ಸರಕಾರದ ಮುಂದೆ ಬಂದಿರುವ ಸುದ್ದಿ ಮಾಧ್ಯಮಗಳಿಂದ ಗೊತ್ತಾಯಿತು. ಕೆಲಸದ ಅವಧಿ ವಿಸ್ತರಿಸಿ ಉದ್ಯೋಗಿಗಳಿಂದ ಕೌಶಲ ಸಾಮರ್ಥ್ಯ ನಿರೀಕ್ಷಿಸುವುದು ಈ ದಿಶೆಯಲ್ಲಿ ತಪ್ಪಾಗುತ್ತದೆ, ಮುಖ್ಯವಾಗಿ ಐಟಿ ಉದ್ಯೋಗಿಗಳ ದೈಹಿಕ, ಮಾನಸಿಕ ಸ್ವಾಸ್ಥ್ಯವೂ ಇಲ್ಲಿ ಪ್ರಮುಖ ಅಂಶ. ಸಮಯ ವಿಸ್ತರಣೆಯಿಂದ ಕುಟುಂಬ ಸದಸ್ಯರ ಜತೆ ಒಳ್ಳೆಯ ಸಮಯ ಕಳೆಯುವ ಅವಕಾಶದಿಂದ ಉದ್ಯೋಗಿಗಳು ವಂಚಿತರಾಗಬೇಕಾಗುತ್ತದೆ. ಈ ವಿಧೇಯಕದಿಂದ ಆಗುವ ಸಾಧಕಗಳಿಗಿಂತ ಬಾಧಕ ಅಂಶಗಳೇ ಹೆಚ್ಚು, ಆದ್ದರಿಂದ ಈ ಪ್ರಸ್ತಾವನೆಯನ್ನು ಸರಕಾರ ತಿರಸ್ಕರಿಸಿದರೆ ಒಳ್ಳೆಯದು.

-ಎಂ.ಜೆ.ಅಭಿಷೇಕ್ ಬೆಂಗಳೂರು

ಓದುಗರ ಓಣಿಗೆ ಭೇಟಿ ಕೊಡಿ

ನಿಮ್ಮ ಅಭಿಪ್ರಾಯಗಳನ್ನು vveditoped@gmail.comಗೆ ಮೇಲ್ ಮಾಡಬಹುದು ಅಥವಾ ಕಚೇರಿಯ ವಿಳಾಸಕ್ಕೆ ಕಳುಹಿಸಬಹುದು

ಭಟ್ಟರ್ ಸ್ಕಾಚ್

● **ಬೆಂ.ಮು.ಮಾರುತಿ, ಬೆಂಗಳೂರು**
ಭಟ್ರೇ, ರಾಮನಗರ ಹೆಸರಿನ ಬದಲಾವಣೆಯ ಅವಶ್ಯಕತೆ ಇದೆಯಾ?
- ಕೆಸವಿಲ್ಲದ ಬಡಗಿ ಅದೇನೋ ಮಾಡಿದ ಅಂತಾರಲ್ಲ..!

● **ಗುರುನಾರಾಯಣ ಪಾತಪಲ್ಲಿ, (ಇಮೇಲ್ ಮೂಲಕ)**
ಭಟ್ರೇ, ಆತ್ಮಪ್ರಶಂಸೆ ಮಾಡಿಕೊಳ್ಳುವುದು ತಪ್ಪಾ?
- 'ಆತ್ಮಪ್ರಶಂಸೆ ಮಾಡಿಕೊಳ್ಳುವುದು ತಪ್ಪಾ' ಅಂತ ಸಾರಿದವನು ನಾನೇ ಎಂದು ಹೇಳದಿದ್ದರೆ ಸಾಕು!

● **ಎಲ್.ವಿ.ಸತೀಶ, ಮೈಸೂರು**
ಭಟ್ರೇ, ಅತಿ ಬುದ್ಧಿವಂತರು ಅಂದ್ರೆ ಯಾರು?
- ತಮ್ಮ ಮೂಗನ್ನು ಮುಖದಲ್ಲಿಟ್ಟುಕೊಳ್ಳದೇ ಬೇರೆಡೆ ತೋರಿಸುವವರು!

● **ಶಿವಲಿಂಗಪ್ಪ ಸಿಂಗಶೆಟ್ಟಿ, ಕಲಬುರ್ಗಿ**
ಸಾರ್, ಲೋಕಾಯುಕ್ತ ದಾಳಿಗೆ ಹೆದರಿ ಪಕ್ಕದ ಮನೆಗೆ ಬ್ಯಾಗ್ ಒಗೆದಿದ್ದೇಕೆ?
- ಪಕ್ಕದ ಮನೆ ಆಂಟಿ ಮೇಲೆ ಅಂಥ ವಿಶ್ವಾಸ!

● **ರಘು ಶೆಟ್ಟಿ, ಬ್ರಹ್ಮಾವರ**
ಭಟ್ರೇ, ಬ್ರಾಹ್ಮಣರನ್ನು ಯಾರೂ ಏಕೆ ತುಳಿಯುವುದಿಲ್ಲ?
- ಎಷ್ಟೇ ತುಳಿದರೂ ಸ್ನಾನ - ಸಂಧ್ಯಾವಂದನೆ ಮಾಡಿ ಸುಮ್ಮನಾಗುತ್ತಾರೆ ಎಂಬುದು ಎಲ್ಲರಿಗೂ ಗೊತ್ತು!

● **ಗಣಪತಿ ನಾಯಕ, ಹೊನ್ನಾವರ**
ಭಟ್ರೇ, ಪ್ರತಾಪ ಸಿಂಹಗೆ ನಿಮ್ಮ ಕಂಡ್ರೆ ಬಹಳ ಪ್ರೀತಿಯಂತೆ?
- ಇದು ಪ್ರಶ್ನೆಯಲ್ಲ, ಉತ್ತರ!

● **ರಾಮು ಮಲ್ಲಿಕಟ್ಟೆ, ಕೋಣಂದೂರು**
ಭಟ್ರೇ, ಕೆಲವರು ನಿಂತೋಗಿರೋ ವಾಚನ್ನು ಕಟ್ಕೊಂಡು ಶೋಕಿ ಮಾಡ್ತಾರಲ್ಲ?
- ಅದೂ ಅವರದ್ದೇ ಸ್ವಂತದ್ದಾಗಿದ್ದರೆ ಪರವಾಗಿರಲಿಲ್ಲ!

● **ಮಹಾನಂದ ಪಾಟೀಲ, (ಇಮೇಲ್ ಮೂಲಕ)**
ಭಟ್ರೇ, ಮೊಯಿಲಿ ಮಹಾಕಾವ್ಯವನ್ನು ಇಂಗ್ಲಿಷಿಗೆ ಅನುವಾದಿಸಬೇಕೆಂದಿದ್ದೇನೆ, ನಿಮ್ಮ ಸಲಹೆ?
- ನೀನು ಹೇಗೆ ಬೇಕಾದರೂ ಅನುವಾದಿಸು, ಯಾರೂ ತಕರಾರು ತೆಗೆಯುವುದಿಲ್ಲ!

● **ರತ್ನಾಕರ ಕಿರಣ್, (ಇಮೇಲ್ ಮೂಲಕ)**
ಭಟ್ರೇ, ಬಾರ್ ಬಾರ್ ದೇಖೋ ಎಂದು ಹೇಳುವವರಿಗೆ ನೀವು ಏನಂತೀರಿ?
- ಕುಡಿಯೋಣು ಬಾರಾ!

● **ವೇಣುಗೋಪಾಲ ಕಂಚಿತೋಟ, ಕಡೂರು**
ಭಟ್ರೇ, ಜಗತ್ತಿನ ಮಹಾನ್ ಗುರು ಗೂಗಲ್ ಅಂದ್ರೆ ತಪ್ಪಾ?
- ಬದುಕಿನ ಎಲ್ಲ ಪಾಠ ಹೇಳಿಕೊಟ್ಟೂ ತನ್ನನ್ನು ಗುರು ಎಂದು ಅಂದುಕೊಳ್ಳದ ಹೆಂಡತಿಯೇ ಮಹಾಗುರು ಅನ್ನೋದು ಸರಿ!

ರಾಜಕಾರಣಕ್ಕೆ ಬಿಟ್ಟಿರಲಾರದ ಹಗರಣದ ನಂಟು

ವಿದ್ಯಮಾನ
ಆದರ್ಶ್ ಶೆಟ್ಟಿ ಉಪ್ಪಿನಂಗಡಿ
adarsh.shetty207@gmail.com

ರಾಜಕೀಯ ಕ್ಷೇತ್ರವೆಂಬುವುದು ಅದು ವರ್ಣರಂಜಿತ ಬದುಕಿನಿಂದ ಕೂಡಿರುವಂತದ್ದು. ಇಲ್ಲಿ ಸಮಯ, ಸಂದರ್ಭಕ್ಕೆ ತಕ್ಕಂತೆ ಚೆನ್ನಾಗಿ ಆಟ ಆಡುವವನಿಗೆ ಉತ್ತಮ ಭವಿಷ್ಯವಿದೆ. ಇಲ್ಲಿ ಮುಖಕ್ಕೆ ತಕ್ಕಂತೆ ಮಾತನಾಡುವವರೇ ಹೆಚ್ಚು. ಜತೆಗೆ ಈ ಕ್ಷೇತ್ರದಲ್ಲಿ ಗೆದ್ದೆತ್ತಿನ ಬಾಲ ಹಿಡಿಯುವ ಪ್ರವೃತ್ತಿಯು ಬಲು ಜೋರಾಗಿದೆ. ರಾಜಕಾರಣದಲ್ಲಿ ಸಿದ್ಧಾಂತ, ಮೌಲ್ಯ ಎಂಬುವುದು ಯಾವತ್ತೋ ಮಣ್ಣು ಪಾಲಾಗಿ ಪ್ರಸ್ತುತ ಪುಸ್ತಕದ ಬದನೆಕಾಯಿಯಂತಾಗಿರುವುದು ಅಷ್ಟೇ ಸತ್ಯ. ರಾಜಕಾರಣದಲ್ಲಿ ಪ್ರಸ್ತುತ ಹಣಬಲ, ಸಮುದಾಯ ಬಲ ಇಲ್ಲವೇ ಜಾತಿಬಲ, ಅದಿಲ್ಲದಿದ್ದರೆ ಪಕ್ಷದ ಪ್ರಬಲ ನಾಯಕನ ಹಿಂಬಾಲಕನಾಗಿ ಆತನ ಬೇಕು ಬೇಡಗಳನ್ನು ಪೂರೈಸುವಂತಹ ಚಾಕಚಕ್ಯತೆಯಿರಬೇಕು. ಜತೆಗೆ ಒಂದು ಕ್ಷೇತ್ರದಲ್ಲಿ ತನಗೆ ಸರಿಸಮಾನಾದ ಅಥವಾ ತನ್ನ ಸಮುದಾಯದ ಪ್ರಬಲ ನಾಯಕನನ್ನು ಬೆಳೆಯದಂತೆ ನೋಡಿಕೊಳ್ಳುವುದು ಹೀಗೆ ನಾನಾ ಬಗೆಯ ಒಳಹೊರ ಆಟಗಳನ್ನು ಇಲ್ಲಿ ಕಾಣಬಹುದು. ಮುಖ್ಯವಾಗಿ ತಾನು ರಾಜಕೀಯದಲ್ಲಿ ಇದೇ ಮಾದರಿಯಲ್ಲಿ ಸಾಗುತ್ತೇನೆ, ಇದೇ ರೀತಿಯಲ್ಲಿ ಆಡಳಿತ ನಡೆಸುತ್ತೇನೆ, ತಪ್ಪನ್ನು ತಪ್ಪೇ ಎಂದು ಖಂಡಿಸಿ ರಾಜಕಾರಣದಲ್ಲಿ ಮುನ್ನಡೆಯುತ್ತೇನೆ, ತನ್ನ ಪಕ್ಷದ ಸಿದ್ಧಾಂತವನ್ನು ಉಳಿಸಿಕೊಂಡು ಸ್ಥಾನಮಾನವನ್ನು ಪಡೆಯುತ್ತೇನೆ ಅಂದುಕೊಂಡವರು ಮೂಲೆ ಗುಂಪಾದ ನಿದರ್ಶನಗಳು ಸಾಕಷ್ಟು ಕರ್ನಾಟಕ ರಾಜಕಾರಣದಲ್ಲಿದೆ. ರಾಜಕೀಯವೆಂದರೆ ದುಡ್ಡು ಮಾಡಲು ಇರುವ ಸುಲಭದ ಹಾದಿ ಎಂದು ತಿಳಿಯುವವರೂ ಇದ್ದಾರೆ.

ರಾಜಕಾರಣ ಎಂಬುವುದು ನಿಂತ ನೀರಲ್ಲ. ಅದು ಸದಾ ಹರಿಯುವ ಪ್ರಕ್ರಿಯೆ, ರಾಜಕಾರಣದಲ್ಲಿ ಏನು ಬೇಕಾದರೂ ಆಗಬಹುದು. ಇಂದು ಶತ್ರುವಾಗಿದ್ದವರು ನಾಳೆ ಮಿತ್ರರಾಗಬಹುದು. ಇಂದು ಪರಸ್ಪರ ವಾಚಾಮಗೋಚರ ನಿಂದಿಸಿಕೊಂಡು ದ್ವೇಷದ ರಾಜಕಾರಣ ನಡೆಸಿಕೊಂಡವರು, ನಾಳೆ ಒಂದೇ ಪಕ್ಷದಲ್ಲಿರಬಹುದು. ಇಲ್ಲಿ ಏರಿಳಿತ ಸ್ವಾಭಾವಿಕ. ಇಂದು ಒಂದು ಪಕ್ಷ ಆಡಳಿತದಲ್ಲಿದ್ದರೆ ನಾಳೆ ಮತ್ತೊಂದು ಪಕ್ಷ ಅಧಿಕಾರ ನಡೆಸಬಹುದು. ರಾಜಕಾರಣದಲ್ಲಿ ಯಾರೂ ಶಾಶ್ವತ ಗೂಟ ಹೊಡೆದುಕೊಂಡು ಕೂರಲು ಅಸಾಧ್ಯ. ಅಧಿಕಾರದಲ್ಲಿದ್ದ ರಾಜಕಾರಣಿಯೊಬ್ಬರಿಗೆ ತನ್ನ ಆಡಳಿತಾವಧಿಯಲ್ಲಿ ಸಿಗುವ ಗೌರವ, ಮರ್ಯಾದೆ, ಸುತ್ತಮುತ್ತಲಿನ ಹಿಂಬಾಲಕರ ವರ್ಗ ಆತ ಮಾಜಿಯಾದೊಡನೆ ದೂರ ಸರಿದು ಮತ್ತೊಂದು ಬಣದೊಡನೆ ಗುರುತಿಸಲ್ಪಡುವುದು, ಅಂತರ ಕಾಯ್ದುಕೊಳ್ಳುವ ಪ್ರಕ್ರಿಯೆಗಳು ಜೋರಾಗಿ ನಡೆಯುತ್ತದೆ. ಆಡಳಿತದಲ್ಲಿದ್ದ ರಾಜಕಾರಣಿಯೊಬ್ಬರು ಮಾಜಿಯಾದಾಗ ತನ್ನ ಸ್ಥಾನಮಾನ ಏನು? ತಾನು ಮಾಡಬೇಕಾದ ಕರ್ತವ್ಯಗಳು ಯಾವುದು? ತನ್ನವರು ಯಾರು? ತಾನು ಅಧಿಕಾರದಲ್ಲಿದ್ದಾಗ ಮಾಡಿದ ತಪ್ಪುಗಳೇನು? ಇವೆಲ್ಲವೂ ಸ್ಪಷ್ಟವಾಗಿ ಅರಿವಿಗೆ ಬರುತ್ತದೆ. ಒಟ್ಟಿನಲ್ಲಿ ಒಬ್ಬ ಜನಪ್ರತಿನಿಧಿ ಅಧಿಕಾರ ಕಳೆದುಕೊಂಡನೆಂದರೆ ಆತ ನೀರಿನಿಂದ ಹೊರತೆಗೆದ ಮೀನಿನಂತೆಯೇ ಸರಿ. ರಾಜಕಾರಣದಲ್ಲಿ ಒಬ್ಬ ಜನಪ್ರತಿನಿಧಿಗಿಂತ ಆತನ ಸುತ್ತ ಸದಾ ಗಿರಕಿ ಹೊಡೆಯುವ, ಕಚೇರಿಯಲ್ಲೇ ದಿನದ 24 ಗಂಟೆ ಠಿಕಾಣಿ ಹೂಡುವ, ದಳ್ಳಾಲಿಗಳ ಮಾದರಿ ವರ್ತಿಸುವ ಹಿಂಬಾಲಕರೇ ಆತನಿಗೆ ಬಹಳ ಅಪಾಯಕಾರಿಯಾಗಿ ಪರಿಣಮಿಸುವ, ಪಕ್ಷದ ನಿಷ್ಠಾವಂತ ಕಾರ್ಯಕರ್ತರೇ ಇಂತಹ ಚೇಲಾಗಳ ವರ್ತನೆಯಿಂದ ಬೇಸತ್ತು ಆ ಜನಪ್ರತಿನಿಧಿಯಿಂದ ದೂರ ಉಳಿಯುವ ಅದೆಷ್ಟೋ ಘಟನೆಗಳು ನಡೆದಿವೆ.

ಕರ್ನಾಟಕದಲ್ಲಿ ಇತ್ತೀಚಿನ ಎರಡು ಮೂರು ತಿಂಗಳಿನಿಂದ ರಾಜಕೀಯ ಮತ್ತು ಸಿನಿಮಾ ಕ್ಷೇತ್ರದಲ್ಲಿ ಬಿರುಗಾಳಿ ಎಬ್ಬಿಸಿದ ಎರಡು ಮೂರು ಘಟನೆಗಳು ನಡೆದವು. ಒಂದು ಸಿನಿಮಾ ನಟ ದರ್ಶನ್ ಪ್ರಕರಣ. ಎರಡನೆಯದು ಕರ್ನಾಟಕ ಪ್ರಭಾವಿ ರಾಜಕಾರಣಿ ಎಚ್.ಡಿ ರೇವಣ್ಣರ ಪುತ್ರರಾದ ಪ್ರಜ್ವಲ್ ಹಾಗೂ ಸೂರಜ್ ಪ್ರಕರಣ. ಮೂರನೇಯದು ಸಾವಿರಾರು ಕೋಟಿ ರುಪಾಯಿಗಳ ಮೈಸೂರು ಮೂಡಾ ಹಗರಣ ಹಾಗೂ ಪರಿಶಿಷ್ಟ ಜಾತಿ, ಪಂಗಡವನ್ನೊಳಗೊಂಡ ವಾಲ್ಮೀಕಿ ನಿಗಮದಲ್ಲಿನ ಕೋಟ್ಯಾಂತರ ರುಪಾಯಿ ಹಗರಣ ಪ್ರಕರಣ. ಮೂಡಾ ಸೈಟ್ ಹಂಚಿಕೆ ಸಂಬಂಧ ಮುಖ್ಯಮಂತ್ರಿ ಸಿದ್ದರಾಮಯ್ಯ ಕುಟುಂಬದ ವಿರುದ್ಧವೇ ಆರೋಪಗಳು ಕೇಳಿ ಬಂದಿದ್ದು, ಮೂಡಾ ಅಕ್ರಮ ನಿವೇಶನ ಹಂಚಿಕೆ ಪ್ರಕರಣ ಬಾರಿ ಸದ್ದು ಮಾಡುತ್ತಿದೆ. ಈ ಪ್ರಕರಣವು ಮಂತ್ರಿಮಂಡಲದ ಹಲವರ ಸುತ್ತ ಸುತ್ತಿಕೊಂಡಿರುವುದಲ್ಲದೆ ಈ ಪ್ರಕರಣದಲ್ಲಿ ಬಿಜೆಪಿಯ ಕೆಲ ನಾಯಕರಿಗೂ ನಡುಕ ಹುಟ್ಟಿಸಿದೆ. ರಾಜ್ಯದಲ್ಲಿ ಪ್ರಸ್ತುತ ಕಾಂಗ್ರೆಸ್ ಸರಕಾರ ಆಡಳಿತ ನಡೆಸುತ್ತಿದೆ. ಪ್ರತಿಪಕ್ಷದಲ್ಲಿ ಬಿಜೆಪಿ ಕುಳಿತಿದೆ. ಆಡಳಿತಾರೂಢ ಸರಕಾರ ಜನತೆಗೆ ಉತ್ತಮ ಆಡಳಿತವನ್ನು ನೀಡಬೇಕಾದುದು ಹಾಗೂ ಪ್ರತಿಪಕ್ಷ ಪ್ರಜಾಪ್ರಭುತ್ವ ವ್ಯವಸ್ಥೆಯಲ್ಲಿ ಸಾಂವಿಧಾನಿಕ ಹುದ್ದೆಯನ್ನು ಹೊಂದಿ ಸರಕಾರದ ಲೋಪದೋಷ, ಹುಳುಕುಗಳನ್ನು ಎತ್ತಿ ತೋರಿಸುವುದು ಜನರ ಪರ ಧ್ವನಿಯಾಗಬೇಕಾದದ್ದು ಆದ್ಯ ಕರ್ತವ್ಯ. ರಾಜ್ಯದಲ್ಲಿ ಇಷ್ಟು ದೊಡ್ಡ ಹಗರಣಗಳು ನಡೆದರೂ ಆರಂಭಿಕ ಹಂತದಲ್ಲಿ ಮೌನಕ್ಕೆ ಶರಣಾಗಿದ್ದ ರಾಜ್ಯ ಬಿಜೆಪಿ, ಕೇಂದ್ರ ವರಿಷ್ಠರ ಮಂಡಳಿಯ ಖಡಕ್ ಆದೇಶದ ಬಳಿಕ ಎಚ್ಚೆತ್ತು ಬೀದಿಗಿಳಿದು ಹೋರಾಟ, ಅಹೋರಾತ್ರಿ ಧರಣಿ, ಪಾದಯಾತ್ರೆಗೆ ಮುಂದಾಗಿದೆ. ರಾಜ್ಯದಲ್ಲಿ ಕಾಂಗ್ರೆಸ್-ಬಿಜೆಪಿ ಮಧ್ಯೆ ಹೊಂದಾಣಿಕೆ ರಾಜಕಾರಣ ನಡೆಯುತ್ತಿದೆ ಎಂಬ ಆರೋಪವನ್ನು ಹಿರಿಯ ಬಿಜೆಪಿ ನಾಯಕ ಬಸನಗೌಡ ಪಾಟೀಲ್ ಯತ್ನಾಳ್ ಬಿಜೆಪಿ ರಾಜ್ಯಾಧ್ಯಕ್ಷ ಬಿ.ವೈ ವಿಜಯೇಂದ್ರ ಹಾಗೂ ವಿಧಾನಸಭಾ ಪ್ರತಿಪಕ್ಷ ನಾಯಕ ಆರ್.ಅಶೋಕ್ ಮೇಲೆ ಹೊರಿಸಿದ್ದಾರೆ. ಇದಕ್ಕೆ ಪುಷ್ಟೀಕರಿಸುವಂತೆ ಪ್ರತಿಪಕ್ಷ ನಾಯಕನ ಸ್ಥಾನದಲ್ಲಿ ನಿಂತು ಗಟ್ಟಿ ಧ್ವನಿಯಲ್ಲಿ ಮಾತನಾಡಬೇಕಾದ ಆರ್.ಅಶೋಕ್‌ಗಿಂತ ಸರಕಾರದ ವಿರುದ್ಧ ನೇರ ವಾಗ್ದಾಳಿ, ಸರಕಾರವನ್ನು ಇಕ್ಕಟ್ಟಿಗೆ ಸಿಲುಕಿಸುವುದು, ಹೋರಾಟಗಳನ್ನು ಒಂದು ಹೆಜ್ಜೆ ಮುಂದೆ ನಿಂತು ನಡೆಸುತ್ತಿರುವುದು ಕೂಡ ಇದೇ ಬಸನಗೌಡ ಪಾಟೀಲ್ ಯತ್ನಾಳ್.

ವಿಧಾನಸಭೆಯ ಕಲಾಪದಲ್ಲಿ ಬಸನಗೌಡ ಪಾಟೀಲ್ ಯತ್ನಾಳ್ ವಾಲ್ಮೀಕಿ ಹಾಗೂ ಮೂಡಾದಲ್ಲಿನ ಹಗರಣ ಕುರಿತು ಆಡಿದ ಮಾತುಗಳು ಸಾಕಷ್ಟು ಸಾಮಾಜಿಕ ಜಾಲತಾಣಗಳಲ್ಲಿ ಸದ್ದು ಮಾಡುತ್ತಿದೆ. 'ಒಬ್ಬ ರಾಜಕಾರಣಿಗೆ ಎಷ್ಟು ಹಣ ಬೇಕು ರೀ.. ಪರಿಶಿಷ್ಟ ಪಂಗಡದ ಜನರ ಹಣ ಲೂಟಿ ಹೊಡೆದ್ರೆ, ರಾಜಕಾರಣಿಗಳು ಉದ್ಧಾರ ಆಗ್ತಾರ? ಎಷ್ಟು ರಾಜಕಾರಣಿಗಳ ಮಕ್ಕಳು ಹಾದಿ ತಪ್ಪಿದ್ದಾರೆ? ಎಷ್ಟು ರಾಜಕಾರಣಿಗಳ ಮಕ್ಕಳು ಅಪಘಾತದಲ್ಲಿ ಸತ್ತಿದ್ದಾರೆ? ಎಷ್ಟು ರಾಜಕಾರಣಿಗಳ ಮಕ್ಕಳು ದುಶ್ಚಟಕ್ಕೆ ಬಲಿ ಬಿದ್ದಿದ್ದಾರೆ? ವಾಲ್ಮೀಕಿ ನಿಗಮದಲ್ಲಿನ ಹಗರಣದ ಹಣವನ್ನೇನಾದರೂ ಬಡವರಿಗೆ ಒಂದು ಲಕ್ಷ ರುಪಾಯಿಯಂತೆ ಹಂಚಿದ್ದರೆ ಅದೆಷ್ಟೋ ಶೋಷಿತ ಕುಟುಂಬಗಳು ತಕ್ಕ ಮಟ್ಟಿಗೆ ಜೀವನ ಸಾಗಿಸುತ್ತಿದ್ದವು' ಎಂದು ಎಲ್ಲ ರಾಜಕಾರಣಿಗಳಿಗೆ ಆತ್ಮಸಾಕ್ಷಿಯಾಗಿ ಯೋಚಿಸುವಂತೆ ತಿಳಿಸಿರುವುದು ರಾಜಕಾರಣದ ಪ್ರಬುದ್ಧತೆಗೆ ಸಾಕ್ಷಿ. ಯತ್ನಾಳ್ ಈ ಹಿಂದೆ ಬಿಜೆಪಿ ಸರಕಾರ ಇದ್ದಾಗಲೂ ತನ್ನ ಸ್ವಪಕ್ಷದ ಕೆಲ ನಾಯಕರ ಭ್ರಷ್ಟಾಚಾರದ ವಿರುದ್ಧವೂ ತಿವಿದಿರುವುದು ಉಲ್ಲೇಖನೀಯ. ಇದೀಗ ವಾಲ್ಮೀಕಿ ನಿಗಮದಲ್ಲಿನ ಭ್ರಷ್ಟಾಚಾರದ ಬಗ್ಗೆ ತಮ್ಮ ಪಕ್ಷದ ನಾಯಕರ ದಿವ್ಯ ಮೌನದ ಬಗ್ಗೆ ಧ್ವನಿಯೇರಿಸುತ್ತಲೇ ಬಂದಿದ್ದಾರೆ. ಹೊಂದಾಣಿಕೆ ರಾಜಕಾರಣದ ಬಗ್ಗೆಯೂ ಪ್ರಶ್ನಿಸಿದ್ದಾರೆ. ರಾಜಕಾರಣದಲ್ಲಿ ಯಾವುದೇ ವ್ಯಕ್ತಿಯ ಮುಲಾಜು ಹಂಗಿನಲ್ಲಿ ಜೀವಿಸುವಂತಹ ಪರಿಸ್ಥಿತಿ ಜನಪ್ರತಿನಿಧಿಗಳಿಗೆ ಉದ್ಭವಿಸದಿದ್ದರೆ, ಆತ್ಮಸಾಕ್ಷಿಗೆ ಅನುಗುಣವಾಗಿ ರಾಜಕಾರಣದಲ್ಲಿ ಹೆಜ್ಜೆ ಇಟ್ಟಿದ್ದರೆ ಸರಕಾರದ ಯಾವುದೇ ಹುಳುಕು ಲೋಪಗಳನ್ನು ಪ್ರಶ್ನಿಸುವ ನೈತಿಕತೆ ಪ್ರತಿಪಕ್ಷದ ಜನಪ್ರತಿನಿಧಿಗಳಿಗಿರುತ್ತದೆ. ಒಬ್ಬ ರಾಜಕಾರಣದಲ್ಲಿ ಚುನಾವಣೆಗೆ ಸ್ಪರ್ಧಿಸುವ ಸಂದರ್ಭ 25 ರಿಂದ 50 ಕೋಟಿ ಖರ್ಚು ಮಾಡಿದರೆ ಅದರ ಹತ್ತು-ಹದಿನೈದು ಪಟ್ಟು 400 ರಿಂದ 500 ಕೋಟಿ ಸಂಪಾದಿಸುವ ಗುರಿಯನ್ನು ಆತ ಹೊಂದಿರುತ್ತಾನೆ. ರಾಜಕಾರಣವೆಂದರೆ ದುಡ್ಡು ಸುರಿದು ದುಡ್ಡು ಸಂಪಾದಿಸುವ ದಂಧೆ, ವ್ಯಾಪಾರವಾಗಿರುವುದರಿಂದಲೇ ಟಿಕೆಟ್‌ಗಾಗಿ ಹಗಲು ರಾತ್ರಿ ಲಾಬಿ ಕಸರತ್ತು ನಡೆಯುವುದು. ರಾಜಕೀಯ ಪಕ್ಷಗಳ ನಾಯಕರು ಯಾವ ಸಿದ್ಧಾಂತ, ನೈತಿಕತೆಯನ್ನು ಕಾರ್ಯಕರ್ತರಿಗೆ ಉಪದೇಶ ಮಾಡುತ್ತಾರೆಯೋ ವಾಸ್ತವವಾಗಿ ಅದರ ತದ್ವಿರುದ್ಧವಾಗಿ ಅಂದರೆ ಅಧಿಕಾರ, ಸ್ಥಾನಮಾನಕ್ಕಾಗಿ ಅನೈತಿಕ ಹಾದಿಯನ್ನು, ಕುತಂತ್ರದ ನೀತಿಯನ್ನು ಅನುಸರಿಸುವವರೇ ಹೆಚ್ಚು.

ವಾಲ್ಮೀಕಿ ನಿಗಮದಲ್ಲಿನ ಅವ್ಯವಹಾರ ಅಕ್ರಮಕ್ಕೆ ಅಧಿಕಾರಿಯೊಬ್ಬರ ಜೀವ ಬಲಿಯಾಗಿದೆ. ಪ್ರಮುಖ ಸಚಿವ ಬಿ.ನಾಗೇಂದ್ರ, ತಲೆದಂಡವಾಗಿ ಪರಪ್ಪನ ಅಗ್ರಹಾರ ಜೈಲಿನಲ್ಲಿ ಮುದ್ದೆ ಮುರಿಯುವಂತಾಗಿದೆ. ಇತ್ತ ಸರಕಾರ ಈ ಪ್ರಕರಣದಲ್ಲಿ ತಪ್ಪಿತಸ್ಥರಿಗೆ ಶಿಕ್ಷೆಯಾಗಿದೆ ಮತ್ತು ಮೂಡಾ ಹಗರಣದಲ್ಲಿ ಸಿ.ಎಂ ಮತ್ತು ಅವರ ಕುಟುಂಬದ ಪಾತ್ರವಿಲ್ಲ ಎಂದು ಸಮರ್ಥಿಸಿಕೊಂಡು, ಬಿಜೆಪಿ ಅಧಿಕಾರವಧಿಯಲ್ಲೇ ಅತಿ ಹೆಚ್ಚು ಅಕ್ರಮ ಸೈಟ್ ಹಂಚಿಕೆಯಾಗಿದೆ ಎಂದು ಪ್ರತ್ಯಾರೋಪದಲ್ಲಿ ತೊಡಗಿದೆ. ಒಟ್ಟಿನಲ್ಲಿ ಈ ಅಕ್ರಮ, ಅವ್ಯವಹಾರ, ಹಗರಣ ಎಂದೆಲ್ಲ ಮುನ್ನಲೆಗೆ ಬಂದಾಗ ಆಡಳಿತ ಮತ್ತು ಪ್ರತಿಪಕ್ಷಗಳ ವಾದ ಯಾವ ಮಟ್ಟದಲ್ಲಿದೆಯೆಂದರೆ ನೀವು ಮಾಡಿಲ್ವಾ ಹಗರಣ? ನೀವು ಮಾತ್ರ ಮಾಡಬಹುದಾ? ನಿಮ್ಮ ಕಾಲಾವಧಿಯಲ್ಲಿ ಅಕ್ರಮ ಅವ್ಯವಹಾರಗಳೇ ನಡೆದಿಲ್ವಾ? ನೀವೇನು ಶ್ರೀರಾಮಚಂದ್ರರಾ? ನೀವು ಮಾಡಿದ್ದೀರಿ ಅದಕ್ಕೆ ನಾವು ಮಾಡ್ತಾ ಇದ್ದೀವಿ ಅನ್ನೋ ದಾಟಿಯಲ್ಲಿದೆ. ರಾಜ್ಯದ ಹಿತಕಾಯಬೇಕಾದ, ಪ್ರಮುಖ ನಿರ್ಧಾರಗಳನ್ನು ಕೈಗೊಂಡು, ಪ್ರಮುಖ ವಿಷಯದಲ್ಲಿನ ಚರ್ಚೆಗೆ ವೇದಿಕೆಯಾಗಬೇಕಾದ ಕೋಟ್ಯಾಂತರ ರುಪಾಯಿ ಖರ್ಚು ಮಾಡಿ ನಡೆಯುವ ವಿಧಾನಸಭಾ ಅಧಿವೇಶನ ಎಂಬುವುದು ಸರಕಾರದ ಪ್ರತಿನಿಧಿಗಳು ನಡೆಸುವ ಬ್ರಹ್ಮಾಂಡ ಭ್ರಷ್ಟಾಚಾರದ ಚರ್ಚೆಗೆ ಮಾತ್ರ ಸೀಮಿತವಾಗಿದೆ. ಒಬ್ಬ ಚುನಾಯಿತ ಜನಪ್ರತಿನಿಧಿಗೆ ಆತನ ಮತ್ತು ಆತನ ಕುಟುಂಬದ ಜೀವನ ನಡೆಯುವಷ್ಟರ ಮಟ್ಟಿಗೆ ಸರಕಾರದಿಂದ ಸವಲತ್ತುಗಳು, ವೇತನ, ದಿನಭತ್ಯೆ, ವಾಹನ ಭತ್ಯೆ, ವಾಸಕ್ಕೆ ಮನೆ ಎಲ್ಲವೂ ಲಭ್ಯವಿದೆ. ಇದನ್ನು ಮೀರಿ ತನಗೆ ತನ್ನ ಮಗನಿಗೆ, ತನ್ನ ಮೊಮ್ಮಗನಿಗೆ ಎಂದೆಲ್ಲ ಹತ್ತಾರು ತಲೆಮಾರಿನ ದೂರದೃಷ್ಟಿಯಿಂದ ಲೂಟಿ ಹೊಡೆಯುವುದು ಇದೆಯಲ್ಲ ಅದಕ್ಕೆ ಮೂಡಾ, ವಾಲ್ಮೀಕಿ ನಿಗಮದಂತಹ ಕೋಟ್ಯಂತರ ರುಪಾಯಿ ಅವ್ಯವಹಾರಗಳು ಸಾಕ್ಷಿಯಾಗುತ್ತವೆ. ಸರಕಾರ ಮಟ್ಟದಲ್ಲಿ ನಡೆಯುವ ನೂರಾರು ಹಗರಣಗಳಲ್ಲಿ ಎರಡು ಮೂರು ಗೋಲುಮಾಲುಗಳಷ್ಟೇ ಹೊರಪ್ರಪಂಚಕ್ಕೆ ತಿಳಿದುಬರುತ್ತದೆ. ನಾಲ್ಕು ಗೋಡೆಗಳ ಮಧ್ಯೆ ಆಡಳಿತ, ಪ್ರತಿಪಕ್ಷಗಳ ನಡುವಿನ ಹೊಂದಾಣಿಕೆಯ ಪರಿಣಾಮ ಇವೆಲ್ಲವೂ ಮುನ್ನಲೆಗೆ ಬರುವುದಿಲ್ಲ. ಇಂದು ಬೆರಳೆಣಿಕೆಯ ಜನಪ್ರತಿನಿಧಿಗಳನ್ನು ಹೊರತುಪಡಿಸಿದರೆ ಶಾಸಕ, ಸಚಿವ, ಮಾಜಿ ಶಾಸಕ, ಮಾಜಿ ಸಚಿವ, ಸಂಸದ, ಕೇಂದ್ರ ಮಂತ್ರಿ, ಮಾಜಿ ಮುಖ್ಯಮಂತ್ರಿ ಪ್ರತಿಯೊಬ್ಬ ರಾಜಕಾರಣಿಯೂ ಸಾವಿರಾರು ಕೋಟಿ ರುಪಾಯಿಗಳ ಬೇನಾಮಿ ಆಸ್ತಿಗಳ ಒಡೆಯರೇ ಆಗಿದ್ದಾರೆ.

ಅಂಗನವಾಡಿ ಮಕ್ಕಳಿಗೆ ನೀಡುವ ಮೊಟ್ಟೆಯ ಹಣದಿಂದ ಹಿಡಿದು ಸಾರ್ವಜನಿಕ ಶೌಚಾಲಯ, ದನಗಳ ಮೇವು, ಕ್ರೀಡಾ ಪರಿಕರ, ಬಡವರ ವಸತಿ ಯೋಜನೆ, ಕುಡಿಯುವ ನೀರು, ರಸ್ತೆ, ಸೇತುವೆ, ಇಂಧನ ಯಾವ ಯಾವ ಇಲಾಖೆ ನಿಗಮ, ಮಂಡಳಿ, ಪ್ರಾಧಿಕಾರಗಳಿವೆ ಎಲ್ಲ ಇಲಾಖೆಯಲ್ಲಿ ಈ ಹಿಂದಿನಿಂದಲೂ ಒಂದಲ್ಲ ಒಂದು ರೀತಿಯಲ್ಲಿ ಅಕ್ರಮದ ಘಾಟು ಸಮಾಜಕ್ಕೆ ಬಡಿದಿದೆ. ಸಮಾಜದ ಹಾಗೂ ಜನರ ಹಿತವನ್ನು ಕಾಪಾಡುವ ಇಚ್ಛಾಶಕ್ತಿ ಕೇವಲ ಬೆರಳೆಣಿಕೆಯ ರಾಜಕಾರಣಿಗಳಲ್ಲಿ ಕಾಣಬಹುದಷ್ಟೇ. ಇನ್ನು ವಿವಿಧ ಇಲಾಖೆಗಳ ನೇಮಕಾತಿ ಪ್ರಕ್ರಿಯೆ, ಗೆಜೆಟೆಡ್ ಹುದ್ದೆಗಳ ನೇಮಕಾತಿ, ವಿವಿಧ ಇಲಾಖೆಗಳ ಕೀ ಪೋಸ್ಟ್‌ಗಳಲ್ಲಿ ತನ್ನದೇ ಜಾತಿ, ತನ್ನದೇ ಸಮುದಾಯದ ವ್ಯಕ್ತಿ ಕೆಪಿಎಸ್‌ಸಿ ಅಧ್ಯಕ್ಷ, ವಿವಿಧ ಇಲಾಖೆಗಳ ಎಂ.ಡಿ, ಸಿಇಓ, ಕೆಎಎಸ್, ತಹಶಿಲ್ದಾರ್ ಹುದ್ದೆಗಳನ್ನು ಅಲಂಕರಿಸಬೇಕೆಂಬ ಲಾಬಿ ಆ ಮೂಲಕ ತಮ್ಮ ಜಾತಿಯ ಬೇಳೆ ಬೇಯಿಸಿಕೊಳ್ಳುವ ಇರಾದೆ ರಾಜಕಾರಣಿಗಳದ್ದು. ಈವರೆಗೆ ಕರ್ನಾಟಕದಲ್ಲಿ ಮುಖ್ಯಮಂತ್ರಿ ಸ್ಥಾನವನ್ನು ಅಲಂಕರಿಸಿದ ವಿವಿಧ ಸಮುದಾಯದ ಪ್ರಮುಖರು ಇದಕ್ಕೆ ಅಡಿಗಲ್ಲು ಹಾಕಿರುವುದಕ್ಕೆ ಸಾಕಷ್ಟು ನಿದರ್ಶನಗಳಿವೆ. ರಾಜಕೀಯ ಕ್ಷೇತ್ರವೆಂದರೆ ಸಮಗ್ರ ಹಾಗೂ ಸಾಮೂಹಿಕ ವ್ಯವಸ್ಥೆ. ಈ ರಾಜಕಾರಣದ ಕೀಲಿ ಕೈ ಇರುವುದು ಪ್ರಜೆಗಳ ಬಳಿ. ಪ್ರಜೆಗಳು ಅಥವಾ ಮತದಾರರು ಒಂದು ಗಟ್ಟಿ ತೀರ್ಮಾನ ಮಾಡಿದರೆ ಆ ರಾಜಕಾರಣಿಯ ಮುಂದಿನ ಭವಿಷ್ಯ ಸವೆದ ಸೀಸದ ನಾಣ್ಯದಂತಾಗುತ್ತದೆ. ಈ ಹಿಂದೆ ಭ್ರಷ್ಟಾಚಾರದ ವಿರುದ್ಧ ತೊಡೆ ತಟ್ಟಿ ಬಳ್ಳಾರಿ ಗಣಿಧಣಿಗಳ ವಿರುದ್ಧ ರಾಜಧಾನಿಯಿಂದ ಬಳ್ಳಾರಿಗೆ ಪಾದಯಾತ್ರೆ ಕೈಗೊಂಡು ಸಾಕಷ್ಟು ಸುದ್ದಿ ಮಾಡಿದ್ದ ಮುಖ್ಯಮಂತ್ರಿ ಸಿದ್ದರಾಮಯ್ಯರವರ ಆಡಳಿತಾವಧಿಯಲ್ಲಿ ಅವರ ಸರಕಾರದ ಸುತ್ತವೇ ಅಕ್ರಮ ಭ್ರಷ್ಟಾಚಾರದ ಆರೋಪಗಳು ಕೇಳಿ ಬಂದಿರುವುದು ದುರ್ದೈವದ ಸಂಗತಿ. ಒಟ್ಟಿನಲ್ಲಿ ರಾಜಕಾರಣಕ್ಕೆ ಹಗರಣವನ್ನು ಬಿಟ್ಟಿರಲಾರದ ನಂಟಿರುವುದಕ್ಕೆ ಇತ್ತೀಚಿನ ಹಲವಾರು ಬೆಳವಣಿಗೆಗಳೇ ಸಾಕ್ಷಿ.

(ಲೇಖಕರು: ಹವ್ಯಾಸಿ ಬರಹಗಾರರು)

ಪ್ರಸ್ತುತ
ಕೆ.ವಿ.ವಾಸು

ತ್ರಿವೇಣಿಯವರ ನೆನಪಿನಲ್ಲಿ

ಮನೋವೈಜ್ಞಾನಿಕ ಕಾದಂಬರಿಗಳಿಗೆ ಮತ್ತೊಂದು ಹೆಸರಾದ ಕನ್ನಡದ ಪ್ರಖ್ಯಾತ ಲೇಖಕಿಯರಲ್ಲಿ ಒಬ್ಬರಾಗಿದ್ದ ದಿವಂಗತ ತ್ರಿವೇಣಿಯವರ ಮೈಸೂರು ನಗರದ ಚಾಮರಾಜಪುರದಲ್ಲಿರುವ 120 ವರ್ಷಗಳ ಸುದೀರ್ಘ ಇತಿಹಾಸ ಹೊಂದಿರುವ ನಿವಾಸವನ್ನು ಅವರ ಪುತ್ರಿ ಮೀರಾ ಶಂಕರ್‌ರವರು ಬೆಳ್ಳಿ ಮೋಡ ಹೆಸರಿನಲ್ಲಿ ವಸ್ತು ಸಂಗ್ರಹಾಲಯವನ್ನಾಗಿ ರೂಪಿಸುತ್ತಿರುವ ವಿಚಾರ ಸ್ವಾಗತಾರ್ಹವಾಗಿದೆ. ಕೇವಲ 34 ವರ್ಷಗಳ ಕಾಲ ಜೀವಿಸಿದ್ದ ತ್ರಿವೇಣಿ ಅಲ್ಪ ಕಾಲದಲ್ಲೇ ಕನ್ನಡ ಸಾಹಿತ್ಯ ಕ್ಷೇತ್ರದಲ್ಲಿ ಸಂಚಲನ ಮೂಡಿಸಿದ್ದರು. ಆಗಿನ ಕಾಲದಲ್ಲೇ ಅವರು ತಮ್ಮ ಕಾದಂಬರಿಗಳಲ್ಲಿ ಸ್ತ್ರೀಪರ ದನಿ ಎತ್ತಿ ಮಹಿಳೆಯರ ಸಬಲೀಕರಣಕ್ಕೆ ಸಾಥ್ ನೀಡಿದ್ದರು. ಅವರ ಕಾದಂಬರಿಗಳ ಪೈಕಿ ಬೆಳ್ಳಿ ಮೋಡ ಅತ್ಯಂತ ಯಶಸ್ಸು ಗಳಿಸಿತ್ತು. ಈ ಚಿತ್ರದ ಗುಂಗಿನಿಂದ ಹೊರಬರಲು ಅಂದಿನ ಚಿತ್ರ ಪ್ರೇಮಿಗಳಿಗೆ ಬಹಳಷ್ಟು ದಿನಗಳೇ ಬೇಕಾದವು. ಆ ಚಿತ್ರದಲ್ಲಿ ಕಲ್ಪನಾ ಧರಿಸಿದ್ದ ಸೀರೆಗಳು ಬೆಳ್ಳಿ ಮೋಡ ಸೀರೆ ಎಂದೇ ಖ್ಯಾತವಾಯಿತು. ಈ ಕಾದಂಬರಿಯ ಕಥಾವಸ್ತುವಿಗೆ ಹೇಳಿ ಮಾಡಿಸಿದ ನಟಿ ಎಂದು ಹೇಳಬಹುದಾದ ಕಲ್ಪನಾರವರ ಮನೋಜ್ಞ ಅಭಿನಯವನ್ನು ಎಷ್ಟೇ ಕೊಂಡಾಡಿದರೂ ಸಾಲದು. ಕೃತಿಯ ಲೇಖಕಿ ತ್ರಿವೇಣಿಯವರ ಕಲ್ಪನೆಯಲ್ಲಿ ಮೂಡಿ ಬಂದ ಪಾತ್ರಕ್ಕೆ ಜೀವ ತುಂಬಿದವರು ಕಲ್ಪನಾ. ಅಷ್ಟೇ ಅಥವಾ ಅದಕ್ಕಿಂತ ಹೆಚ್ಚಿನ ಯಶಸ್ಸನ್ನು ಅವರ ಮತ್ತೊಂದು ಕಾದಂಬರಿ ಶರ ಪಂಜರ ಗಳಿಸಿತು. ಕನ್ನಡದ ಚಿತ್ರಬ್ರಹ್ಮ ದಿವಂಗತ ಪುಟ್ಟಣ್ಣ ಕಣಗಾಲ್ ಈ ಎರಡು ಕಾದಂಬರಿಗಳನ್ನು ಅತ್ಯಂತ ಮನೋಜ್ಞವಾಗಿ ಬೆಳ್ಳಿತೆರೆಗೆ ಅಳವಡಿಸಿ ಯಶಸ್ವಿಯಾದ್ದರು. ಪುಟ್ಟಣ್ಣನವರ ಮೊದಲ ನಿರ್ದೇಶನದ ಚಿತ್ರವೂ ಸಹ ಬೆಳ್ಳಿ ಮೋಡವೇ ಆಗಿತ್ತು ಎಂಬುದು ಇಲ್ಲಿ ಉಲ್ಲೇಖನಾರ್ಹ.

ಈ ಚಿತ್ರಗಳ ಹಾಡುಗಳು ಇಂದಿಗೂ ಸಹ ಜನರ ಮನಸ್ಸಿನಲ್ಲಿ ಅಚ್ಚಳಿಯದೇ ಉಳಿದಿದೆ. ಆರ್.ಎನ್.ಜಯಗೋಪಾಲ್ ಈ ಚಿತ್ರದ ಎಲ್ಲಾ ಮಧುರ ಗೀತೆಗಳ ಸೃಷ್ಟಿಕರ್ತ. ಪಿ.ಬಿ.ಶ್ರೀನಿವಾಸ್, ಎಸ್ ಜಾನಕಿ ಮತ್ತು ಪಿ. ಸುಶೀಲಾರವರ ದನಿಗಳಲ್ಲಿ ಮೂಡಿ ಬಂದಿರುವ ಗೀತೆಗಳು ಕೇಳಿದಷ್ಟೂ ಮತ್ತಷ್ಟು ಮಗದಷ್ಟು ಕೇಳಬೇಕೆಂಬ ಉತ್ಕಟತೆಯನ್ನು ಹುಟ್ಟಿಸುತ್ತದೆ. ದ.ರಾ ಬೇಂದ್ರೆಯವರ ಮೂಡಲ ಮನೆಯಾ ಮುತ್ತಿನ ನೀರಿನ ಎರಕ ಹೊಯ್ದ ಎಂಬ ಗೀತೆಯಂತೂ ಇಂದಿಗೂ ಸಹ ಅಂದಿನ ಜನಪ್ರಿಯತೆಯನ್ನೇ ಉಳಿಸಿಕೊಂಡಿದೆ. ಈ ಚಿತ್ರದ ಸಂಗೀತ ನಿರ್ದೇಶಕ ವಿಜಯಭಾಸ್ಕರ್‌ರವರಿಗೆ ಈ ಚಿತ್ರ ದೊಡ್ಡ ಹೆಸರು ತಂದು ಕೊಟ್ಟಿತು.

ಕಾದಂಬರಿಗಳನ್ನು ಅತ್ಯಂತ ಪರಿಣಾಮಕಾರಿಯಾಗಿ ಬೆಳ್ಳಿತೆರೆಗೆ ಅಳವಡಿಸುವುದರಲ್ಲಿ ಸಿದ್ಧಹಸ್ತರಾಗಿದ್ದ ಪುಟ್ಟಣ್ಣ ಕಣಗಾಲ್, ತ್ರಿವೇಣಿಯವರ ಬೆಳ್ಳಿಮೋಡ ಕಾದಂಬರಿಯನ್ನು ಓದಿ ಭಾವ ಪರವಶರಾಗಿ, ತಾವು ನಿರ್ದೇಶಿಸುವ ಮೊದಲ ಚಿತ್ರ ಇದೇ ಆಗಬೇಕು ಎಂದು ಪಣ ತೊಟ್ಟ, ಈ ಚಿತ್ರಕ್ಕೆ ತಮ್ಮ ಸರ್ವಸ್ವವನ್ನೂ ಸಮರ್ಪಿಸಿ, ಬೆಳ್ಳಿಮೋಡ ಎಂಬ ಶ್ರೇಷ್ಠ ಚಿತ್ರ ಮೂಡಿ ಬರಲು ಕಾರಣಕರ್ತರಾದದ್ದು ಈಗ ಗತ ಇತಿಹಾಸ.

ಅವರ ಮತ್ತೊಂದು ಕಾದಂಬರಿ ವೇಶ್ಯಾ ಸಮಸ್ಯೆಯಾಧಾರಿತ ಹೂವು ಹಣ್ಣು ಕಾದಂಬರಿಯನ್ನು ರಾಜೇಂದ್ರ ಸಿಂಗ್ (ಬಾಬು) ನಿರ್ದೇಶಿಸಿದ್ದರು. ತ್ರಿವೇಣಿಯವರು 21 ಕ್ಕೂ ಹೆಚ್ಚು ಕಾದಂಬರಿಗಳನ್ನು ಹಾಗೂ 03 ಸಣ್ಣ ಕಥೆಗಳ ಸಂಕಲನಗಳನ್ನು ರಚಿಸುವ ಮೂಲಕ ಕನ್ನಡ ಸಾಹಿತ್ಯ ಕ್ಷೇತ್ರಕ್ಕೆ ಗಮನಾರ್ಹ ಕೊಡುಗೆ ನೀಡಿದ್ದಾರೆ. ಅವುಗಳ ಪೈಕಿ ಹಣ್ಣೆಲೆ ಚಿಗುರಿದಾಗ, ದೂರದ ಬೆಟ್ಟ, ಸಮಸ್ಯೆಯ ಮಗು, ಅವಳ ಮನೆ ಮುಂತಾದವುಗಳನ್ನು ಹೆಸರಿಸಬಹುದು.

ತ್ರಿವೇಣಿಯವರು ಜೀವಿಸಿದ್ದ ಕಾಲ ಘಟ್ಟದಲ್ಲಿ ಸ್ತ್ರೀಯರಿಗೆ ಹೆಚ್ಚಿನ ರೀತಿಯ ಸ್ವಾತಂತ್ರ್ಯ ಇರಲಿಲ್ಲ. ಅವರು ಮನೆಯಿಂದ ಹೊರಗೆ ಹೋಗುವುದೇ ಅಪರೂಪವಾಗಿತ್ತು ಆದರೂ ತ್ರಿವೇಣಿಯವರು ದಿಟ್ಟತನದಿಂದ ಬೇಲಿಯನ್ನು ದಾಟಿ, ಸ್ತ್ರೀಯರು ಸಹ ಪುರುಷರಷ್ಟೇ ಅಥವಾ ಅವರಿಗಿಂತ ಹೆಚ್ಚಿನ ಸಾಧನೆ ಮಾಡಬಲ್ಲರು ಎಂಬುದನ್ನು ತಮ್ಮ ಕಾದಂಬರಿಗಳ ಮೂಲಕ ತೋರಿಸಿಕೊಟ್ಟ ಸ್ವಾಭಿಮಾನಿ ಹೆಣ್ಣಾದರು.

ದಿವಂಗತ ಬಿ.ಎಂ.ಕೃಷ್ಣಸ್ವಾಮಿ ಹಾಗೂ ತಂಗಮ್ಮದಂಪತಿಗಳ ಪುತ್ರಿಯಾಗಿ ಸೆಪ್ಟೆಂಬರ್ 1, 1928 ರಲ್ಲಿ ಜನಿಸಿದ ತ್ರಿವೇಣಿಯವರ ಮೂಲ ಹೆಸರು ಅನಸೂಯ. ಮುಂದೆ ತ್ರಿವೇಣಿ ಎಂಬ ಕಾವ್ಯನಾಮದಲ್ಲಿ ಅವರು ಹಲವಾರು ಶ್ರೇಷ್ಠ ಕಾದಂಬರಿಗಳನ್ನು ಬರೆದರು. ತ್ರಿವೇಣಿಯವರ ಹಲವಾರು ಕೃತಿಗಳನ್ನು ಇಂಗ್ಲಿಷ್, ತೆಲುಗು ಮತ್ತು ಮಲೆಯಾಳಂ ಭಾಷೆಗಳಿಗೆ ಅನುವಾದಿಸಲಾಗಿದೆ. ಅವರ ಅವಳ ಮನೆ ಎಂಬ ಕಾದಂಬರಿಗೆ ಕನ್ನಡ ಸಾಹಿತ್ಯ ಅಕಾಡೆಮಿ ಪ್ರಶಸ್ತಿ ನೀಡಲಾಗಿದೆ. ಇದೇ ರೀತಿ ಇನ್ನೂ ಹತ್ತು ಹಲವು ಪ್ರಶಸ್ತಿ ಪುರಸ್ಕಾರಗಳಿಗೆ ಭಾಜನರಾದ ತ್ರಿವೇಣಿಯವರು ಜುಲೈ 29, 1963 ರಂದು ಕೇವಲ 34 ನೇ ವಯಸ್ಸಿನಲ್ಲೇ ನಮ್ಮನ್ನಗಲಿದ್ದು ಅತ್ಯಂತ ದುಃಖಕರ ವಿಚಾರ. ತಮ್ಮ ಅಲ್ಪ ಜೀವಿತ ಕಾಲದಲ್ಲೇ ಹಲವಾರು ಮಹತ್ವಪೂರ್ಣ ಕಾದಂಬರಿಗಳನ್ನು ರಚಿಸಿ ಕನ್ನಡ ಸಾಹಿತ್ಯ ಕ್ಷೇತ್ರದಲ್ಲಿ ಗಣನೀಯ ಸಾಧನೆ ಮಾಡಿರುವ ತ್ರಿವೇಣಿಯವರ ನೆನಪನ್ನು ಚಿರಸ್ಥಾಯಿಯಾಗಿಸುವ ಕೆಲಸವನ್ನು ರಾಜ್ಯ ಸರಕಾರವೇ ಮಾಡಬೇಕಿತ್ತು. ಅದರೆ ಅದು ಸಾಧ್ಯವಾಗಿಲ್ಲ. ಈಗ ಅವರ ಪುತ್ರಿ ಮೀರಾ ಶಂಕರ್‌ರವರೇ ಈ ಕೆಲಸಕ್ಕೆ ಕೈ ಹಾಕುವ ಮೂಲಕ ಮಾತೃಋಣ ತೀರಿಸಲು ಹೊರಟಿದ್ದಾರೆ. ಅವರಿಗೆ ಶುಭಾಶಯಗಳು.

(ಲೇಖಕರು: ಹವ್ಯಾಸಿ ಬರಹಗಾರರು ಮತ್ತು ವಕೀಲರು ಮತ್ತು ನೋಟರಿ)

ದಿನಾ 14 ತಾಸುಗಳ ದುಡಿತ, ಟೆಕ್ಕಿಗಳ ಜೀವನ ಸವೆತ!

ಒಂದು ಉದ್ಯಮವು ತನ್ನ ಸಿಬ್ಬಂದಿಗಳ ಕೆಲಸದ ಅವಧಿಯನ್ನು ಹೆಚ್ಚಿಸಲು ಇರುವ ಮುಖ್ಯಕಾರಣ ಕೆಲಸದ ಒತ್ತಡ, ಉದ್ಯಮ ಲಾಭಗಳಿಸದಿರುವುದು, ನಿರ್ವಹಣಾ ವೆಚ್ಚವನ್ನು ನಿಯಂತ್ರಣಗೊಳಿಸುವ ಅನಿವಾರ್ಯತೆ ಎನ್ನಬಹುದು. ಐಟಿ ಉದ್ಯಮವು ನಷ್ಟದಲ್ಲಿಲ್ಲ. ಬೇರೆ ಎಲ್ಲ ಉದ್ಯಮಗಳಿಗಿಂತ ಹೆಚ್ಚು ಲಾಭವನ್ನು ತೋರಿಸುತ್ತದೆ. ಸಿಬ್ಬಂದಿಗಳ productivityಯನ್ನು ಹೆಚ್ಚಿಸುವ ಅನಿವಾರ್ಯತೆಯಲ್ಲೂ ಇರುವುದಿಲ್ಲ. ಪ್ರಸ್ತುತ ಇರುವ ಸಿಬ್ಬಂದಿಗಳು ನಿಭಾಯಿಸಲಾಗದಷ್ಟು ಹೊಸ ಕೆಲಸಗಳು ಬಂದಿರುವ ಮಾಹಿತಿ ಕೂಡಾ ಇರುವುದಿಲ್ಲ.

ಅಭಿಮತ
ರಮಾನಂದ ಶರ್ಮಾ
vveditoped@gmail.com

ವರ್ಷಗಳ ಹಿಂದಿನ ಘಟನೆ. ಟೆಕ್ಕಿಯೊಬ್ಬ ತನ್ನ ಗೃಹ ಸಾಲಕ್ಕೆ ಸಂಬಂಧಪಟ್ಟಂತೆ ಮುಂಜಾನೆ ಹತ್ತು ಘಂಟೆಗೆ ಬ್ಯಾಂಕಿಗೆ ಬಂದಿ ದ್ದ. ಅಂದು ಬ್ಯಾಂಕ್‌ನ ಸಿಬ್ಬಂದಿಗಳು ಮುಷ್ಕರದಲ್ಲಿದ್ದು, ಬ್ಯಾಂಕ್‌ನ ಗೇಟ್ ಲಾಕ್ ಆಗಿತ್ತು. ಕೆಂಪು ಬಾವುಟದ ಅಡಿಯಲ್ಲಿ ಸಿಬ್ಬಂದಿಗಳು ಕೈಯಲ್ಲಿ ಫಲಕಗಳನ್ನು ಹಿಡಿದು ಬ್ಯಾಂಕ್ ಆಡಳಿತವರ್ಗ ಮತ್ತು ಸರಕಾರದ ವಿರುದ್ಧ ಮುಷ್ಟಿ ಏರಿಸಿ ಮುಗಿಲು ಮುಟ್ಟುವಂತೆ ಘೋಷಣೆಗಳನ್ನು ಕೂಗುತ್ತಿದ್ದರು. ಮುಷ್ಕರದಿಂದಾಗಿ ಬ್ಯಾಂಕ್ ತೆರೆಯುವುದಿಲ್ಲವೆಂದು ಖಚಿತ ಪಡಿಸಿಕೊಂಡ ಆ ಟೆಕ್ಕಿಯು ಈ ಬ್ಯಾಂಕ್ ಸಿಬ್ಬಂದಿಗಳದ್ದು ಯಾವಾಗಲೂ ಇದೇ ಆಗಿ ಹೋಯಿತು, ವರ್ಷಾವಧಿ ಮುಷ್ಕರದಲ್ಲಿಯೇ ಇರುತ್ತಾರೆ, ಇವರಿಗೆ ನೀಡುವ ಸಂಬಳ ಮತ್ತು ಸೌಲಭ್ಯ ಕ್ರಿಮಿನಲ್ ವೇಸ್ಟ್. ಇವರು ದಂಡ ಪಿಂಡಗಳು, ಬ್ಯಾಂಕುಗಳನ್ನೆಲ್ಲ ಖಾಸಗೀಕರಣಗೊಳಿಸಬೇಕು ಎಂದು ಬ್ಯಾಂಕ್ ಸಿಬ್ಬಂದಿಗಳನ್ನು ತರಾಟೆಗೆ ತೆಗೆದುಕೊಳ್ಳುತ್ತಾನೆ. ಇದನ್ನೆಲ್ಲ ಶಾಂತವಾಗಿ ಆಲಿಸಿದ ಬ್ಯಾಂಕ್ ಕಾರ್ಮಿಕ ಧುರೀಣನು ಟೆಕ್ಕಿಯನ್ನು ಕರೆದು ಅತ್ತೆಗೊಂದು ಕಾಲ, ಸೊಸೆಗೊಂದು ಒಂದು ಕಾಲ ಅಥವಾ every dog has its own dayನಾದೆ ಗೊತ್ತಾ? ಎಂದು ಕೇಳುತ್ತಾನೆ. ಈ ದೃಶ್ಯಾವಳಿ ನಿಮ್ಮ ಕಚೇರಿಯ ಎದುರುಗಡೆಯೂ ಕಾಣುವ ದಿನ ದೂರವಿಲ್ಲ ಎನ್ನುತ್ತಾನೆ. ಇನ್ನು ಕೆಲವೇ ದಿನಗಳಲ್ಲಿ ನೀವೂ ಇದೇ ತರಾಟೆಯನ್ನು ಅನುಭವಿಸುತ್ತೀರಿ ಮತ್ತು ನಮಗಿಂತ ದೊಡ್ಡದಾಗಿ ಕೂಗುತ್ತೀರಿ ಎನ್ನಲು ಆ ಟೆಕ್ಕಿ ಉತ್ತರಿಸದೆ ಹೊರಟು ಹೋಗುತ್ತಾನೆ.

ಐಟಿ ವಲಯದಲ್ಲಿನ ಇತ್ತೀಚಿನ ಕೆಲವು ಬೆಳವಣಿಗೆಯನ್ನು ಸೂಕ್ಷ್ಮವಾಗಿ ಗಮನಿಸಿದರೆ ಐಟಿ ಕಚೇರಿಗಳ ಎದುರಿಗೆ ಇಂಥಹ ದೃಶ್ಯಾವಳಿಗಳು ಕಾಣುವ ದಿನಗಳು ದೂರ ಇದ್ದಂತೆ ಅನಿಸುವುದಿಲ್ಲ. ಮನೆಯಿಂದಲೇ ಕೆಲಸ. ವರ್ಗಾವರ್ಗಿ, ನಿರೀಕ್ಷೆಯಷ್ಟು ಏರದ ವಾರ್ಷಿಕ ಸಂಬಳ ಏರಿಕೆ, ಹೊಸಬರಿಗೆ, ಕೆಳದರ್ಜೆ ಸಿಬ್ಬಂದಿಗಳಿಗೆ ಆಕರ್ಷಕವಲ್ಲದ ಸಂಬಳ, ಮನೆಯಿಂದಲೇ ಕೆಲಸಕ್ಕೆ ಕೊಕ್ ಸಂಭವ, ಉನ್ನತ ಅಧಿಕಾರಿಗಳಿಗೆ ಕೋಟ್ಯಾಂತರ ಸಂಬಳ ಹೀಗೆ ಹಲವಾರು ವಿಷಯಗಳಲ್ಲಿ ಸಿಬ್ಬಂದಿಗಳು ಸಂತುಷ್ಟರಿಲ್ಲ ಎನ್ನುವ ಗುಸು ಗುಸು ಕೇಳಿಬರುತ್ತಿದೆ. ವರ್ಗಾವರ್ಗಿ ವಿಚಾರದಲ್ಲಿ ಕೆಲವರು ನ್ಯಾಯಾಲಯದ ಮೆಟ್ಟಿಲನ್ನೂ ಏರಿದ್ದಾರಂತೆ. ಈಗ ಅವರ ಅತೃಪ್ತಿಯ ಲಿಸ್ಟ್‌ಗೆ ಟೆಕ್ಕಿಗಳು ದಿನಾಲೂ 12 ತಾಸುಗಳ ಬದಲು 14 ತಾಸು ಅಥವಾ ವಾರಕ್ಕೆ 70 ತಾಸು ಕೆಲಸ ಮಾಡಬೇಕು ಎನ್ನುವ ಪ್ರಸ್ತಾವ. ಕರ್ನಾಟಕದ ಐಟಿ ಉದ್ಯಮವು ಈ ನಿಟ್ಟಿನಲ್ಲಿ ಕರ್ನಾಟಕ ಸರಕಾರದ ಅನುಮತಿ ಕೇಳಿದ್ದು, ಸರಕಾರ ಇನ್ನೂ ನಿರ್ಣಯವನ್ನು ತೆಗೆದುಕೊಳ್ಳಬೇಕಾಗಿದೆ. ವದಂತಿಗಳನ್ನು ನಂಬುವುದಾದರೆ 14 ತಾಸುಗಳ ಕೆಲಸದ ಸಾಧ್ಯತೆ ಹೆಚ್ಚು ಕಾಣುತ್ತಿದೆ. ಈ ಪ್ರಸ್ತಾವವನ್ನು ರಾಜ್ಯ ಸರಕಾರವು ನೇರವಾಗಿ ತಿರಸ್ಕರಿಸದೆ ಮೀನ ಮೇಷ ಎಣಿಸುತ್ತಿದ್ದು, ಈ ನಿಯಮಾವಳಿ ಎಲ್ಲಾ ಐಟಿ ಉದ್ಯಮಗಳಿಗೆ ಅಲ್ಲ ಎಂದು ಸುತ್ತು ಬಳಸಿ ಮಾತನಾಡುತ್ತಿದೆ.

ವರ್ಷಗಳ ಹಿಂದೆ ಕಾರ್ಮಿಕ ನಾಯಕರೊಬ್ಬರು ಐಟಿ ಉದ್ಯಮವು ತನ್ನ ಸಿಬ್ಬಂದಿಗಳನ್ನು ಕಬ್ಬಿನ ರಸ ಮಾರುವವರು ಕಬ್ಬನ್ನು ಹಿಂಡಿ ಹಿಪ್ಪೆಮಾಡುವಂತೆ ದುಡಿಸುತ್ತಾರೆ ಎಂದು ಟೀಕೆ ಮಾಡಿದ್ದರು. ಈ 14 ತಾಸುಗಳ ಪ್ರಸ್ತಾವವು ಈ ಕಾರ್ಮಿಕ ನಾಯಕರ ಟೀಕೆಯನ್ನು ನೆನಪಿಸುತ್ತದೆ. ಈಗ ದುಡಿಸುವ 10-12 ತಾಸುಗಳ ಅವಧಿಯೇ ಅವರನ್ನು ಬರ್ನ್ ಔಟ್ ಮಾಡುತ್ತಿದ್ದು, ವೈದ್ಯರು ಹೇಳುವ ಸುದೀರ್ಘ ಕೆಲಸದ ಅವಧಿ ಹಲವಾರು ರೋಗಗಳಿಗೆ ಕಾರಣವಾಗುತ್ತದೆ ಮತ್ತು ಅವಧಿ ಪೂರ್ವ ಸಾವಿಗೆ ಕಾರಣವಾಗುತ್ತದೆ ಎಂಬುದನ್ನು ನೆನಪಿಸುತ್ತದೆ. 14 ತಾಸುಗಳ ಕೆಲಸವನ್ನು ಅವರು ತಾಳಿಯಾರೇ? ಕರ್ನಾಟಕ ಶಾಪ್ ಮತ್ತು ಎಸ್ಟಾಬ್ಲಿಶ್‌ಮೆಂಟ್ ಆಕ್ಟ್‌ನ ಪ್ರಕಾರ ದಿನಕ್ಕೆ ಗರಿಷ್ಠ 10 ತಾಸು ಕೆಲಸ ಮತ್ತು 2 ತಾಸುಗಳ ಓವರ್ ಟೈಮ್ ನಿಗದಿಪಡಿಸಿದ್ದು, ಈ ಪ್ರಸ್ತಾವ ಇದರ ಸ್ಪಷ್ಟ ಉಲ್ಲಂಘನೆಯಾಗಿರುತ್ತದೆ ಎಂದು ಕರ್ನಾಟಕ ರಾಜ್ಯ ಐಟಿ ಉದ್ಯೋಗಿಗಳ ಸಂಘ ಪ್ರತಿಭಟಿಸಿದೆ. ಇದು ಜಾರಿಯಾದರೆ ಇದು ಈಗಿರುವ ಮೂರು ಪಾಳಿಯ (Shift)ವ್ಯವಸ್ಥೆಯನ್ನು ಎರಡು ಪಾಳಿಗೆ ಇಳಿಸಿ ಅಂತಿಮವಾಗಿ ಮೂರನೆ ಒಂದು ಭಾಗ ಸಿಬ್ಬಂದಿಗಳಿಗೆ ಕೆಂಪು ಚೀಟಿಯನ್ನು ನೀಡ ಬಹುದು ಎಂದು ಅವರು ಚಿಂತಿತರಾಗಿದ್ದಾರೆ. ಕೆಲಸದ ಅವಧಿಯನ್ನು ಎರಡು ತಾಸು ಹೆಚ್ಚಿಸುವ ಐಟಿ ಉದ್ಯಮವು ಅದೇ ಪ್ರಮಾಣದಲ್ಲಿ ಸಿಬ್ಬಂದಿಗಳ ಸಂಬಳವನ್ನು ಹೆಚ್ಚಿಸುವುದರ ಬಗೆಗೆ ಯಾವುದೇ ಸ್ಪಷ್ಟತೆ ಇರುವುದಿಲ್ಲ. ಅಕಸ್ಮಾತ್ ಕೆಲಸದ ಅವಧಿಯ ಹೆಚ್ಚಳವನ್ನು ಸಂಬಳ ಸೌಲಭ್ಯದ ಹೆಚ್ಚುಗಾರಿಕೆಯೊಂದಿಗೆ ನೀಡಿದರೂ ಯಾವ ಟೆಕ್ಕಿಯೂ ಅದನ್ನು ಸ್ವೀಕರಿಸಲಾರ ಎಂದು ಹೇಳಲಾಗುತದೆ. ಇದು ಒಂದು ರೀತಿಯಲ್ಲಿ ಗುಲಾಮಗಿರಿಯತ್ತ ಮತ್ತು ದಶಕಗಳ ಮೊದಲೇ ಸಿಬ್ಬಂದಿಗಳಿಗೆ ಸ್ವರ್ಗ ಸೇರಿಸಲಿರುವ ಪ್ರಹಸನ ಎಂದು ಅವರು ಆಕ್ರೋಶ ವ್ಯಕ್ತ ಮಾಡುತ್ತಿದ್ದಾರೆ. ತಿಂಗಳುಗಳ ಹಿಂದೆ ಐಟಿ ದಿಗ್ಗಜ ನಾರಾಯಣ ಮೂರ್ತಿಯವರು ಇಂತಹ ಒಂದು ಪ್ರಸ್ತಾವವನ್ನು ಮಾಡಿದಾಗ, ಇದರ ಹಿಂದೆ ಐಟಿ ಉದ್ಯಮದಲ್ಲಿ ಈ ನಿಟ್ಟಿನಲ್ಲಿ ಒಳಗೊಳಗೇ ಏನೋ ಮಸಲತ್ತು ನಡೆಯುತ್ತಿದೆ ಎನ್ನುವ ಸಂದೇಹವನ್ನು ಕೆಲವರು ವ್ಯಕ್ತ ಮಾಡಿದ್ದು, ಅದು ಈಗ ನಿಜವಾಗಿದೆ. ಅವರ ಪ್ರಸ್ತಾವ, ಸೂಚನೆ ಮತ್ತು ಸಲಹೆಯ ಪರ ಮತ್ತು ವಿರುದ್ಧ ಸಾಕಷ್ಟು ಅಭಿಪ್ರಾಯಗಳು ಮೂಡಿದೆ. ಅದರೆ, ಅದು ಅಷ್ಟು ಬೇಗ ಅನಾವರಣಗೊಳ್ಳುವನಿಟ್ಟಿನಲ್ಲಿ ಮುಂದೆ ಸಾಗಬಹುದು ಮತ್ತು ಗಂಭೀರತೆಯನ್ನು ಪಡೆಯಬಹುದಂದು ಎಂದು ಯಾರೂ ಎಣಿಸಿರಲಿಲ್ಲ.

ಒಂದು ಉದ್ಯಮವು ತನ್ನ ಸಿಬ್ಬಂದಿಗಳ ಕೆಲಸದ ಅವಧಿಯನ್ನು ಹೆಚ್ಚಿಸಲು ಇರುವ ಮುಖ್ಯಕಾರಣ ಕೆಲಸದ ಒತ್ತಡ, ಉದ್ಯಮ ಲಾಭಗಳಿಸದಿರುವುದು, ನಿರ್ವಹಣಾ ವೆಚ್ಚವನ್ನು ನಿಯಂತ್ರಣಗೊಳಿಸುವ ಅನಿವಾರ್ಯತೆ ಎನ್ನಬಹುದು. ಐಟಿ ಉದ್ಯಮವು ನಷ್ಟದಲ್ಲಿಲ್ಲ. ಬೇರೆ ಎಲ್ಲ ಉದ್ಯಮಗಳಿಗಿಂತ ಹೆಚ್ಚು ಲಾಭವನ್ನು ತೋರಿಸುತ್ತದೆ. ಸಿಬ್ಬಂದಿಗಳ productivityಯನ್ನು ಹೆಚ್ಚಿಸುವ ಅನಿವಾರ್ಯತೆಯಲ್ಲೂ ಇರುವುದಿಲ್ಲ. ಪ್ರಸ್ತುತ ಇರುವ ಸಿಬ್ಬಂದಿಗಳು ನಿಭಾಯಿಸಲಾಗದಷ್ಟು ಹೊಸ ಕೆಲಸಗಳು ಬಂದಿರುವ ಮಾಹಿತಿ ಕೂಡಾ ಇರುವುದಿಲ್ಲ. ಈ ಪ್ರಹಸನದಲ್ಲಿ ಸಿಬ್ಬಂದಿಗಳ productivity ಯನ್ನು ಹೆಚ್ಚಿಸಿ ತನ್ಮೂಲಕ ತಮ್ಮ ಲಾಭವನ್ನು ಹೆಚ್ಚಿಸಿಕೊಳ್ಳುವ ಅಗೋಚರ ಅಜೆಂಡಾ ಇದ್ದಂತೆ ಕಾಣುತ್ತದೆ. ಅಂತೆಯೇ ಸಿಬ್ಬಂದಿಗಳ ಕೆಲಸದ ಅವಧಿಯನ್ನು ಹೆಚ್ಚಿಸಿ ಅವರನ್ನು ಕಬ್ಬಿನಂತೆ ಹಿಂಡುವ ಬದಲು ಇನ್ನೂ ಹೆಚ್ಚು ಜನರಿಗೆ ಉದ್ಯೋಗ ಅವಕಾಶವನ್ನು ನೀಡಬಹುದಲ್ಲ. ಎನ್ನುವ ಈ ಪ್ರಸ್ತಾವವನ್ನು ವಿರೋಧಿಸುವವರ ವಾದದಲ್ಲಿ ಅರ್ಥವಿದೆ.

ಈ ದೇಶದಲ್ಲಿ ಉದ್ಯೋಗಿಗಳ ಕೆಲಸದ ಅವಧಿ ಮತ್ತು ಅವರ ಪ್ರೊಡಕ್ಟಿವಿಟಿ ಬಗೆಗೆ ಬಹುತೇಕ ಉದ್ಯೋಗದಾತರು ಸಂತುಷ್ಟರಿಲ್ಲ ಎನ್ನುವ ಕಾರ್ಮಿಕ ಧುರೀಣರ ಟೀಕೆಯಲ್ಲಿ ಅರ್ಥವಿಲ್ಲ ಎನ್ನುವಂತಿಲ್ಲ. ಪ್ರತಿ ವೇತನ ಪರಿಷ್ಕರಣೆಯಲ್ಲಿ ಇದು ಮೇಲ್ಮೆಗೆ ಬರುತ್ತದೆ. ಮುಂಜಾನೆಯಿಂದ ಮಧ್ಯರಾತ್ರಿವರೆಗೆ ದುಡಿದರೂ, ಇನ್ನು ಸಾಕು, ಮನೆಗೆ ತೆರಳಿ ಕುಟುಂಬದೊಂದಿಗೆ ಕಾಲ ಕಳೆಯಿರಿ ಎಂದು ಉದ್ಯೋಗಧಾತರು ಹೇಳುವುದಿಲ್ಲ ಎಂದು ದುಡಿಯುವ ವರ್ಗ ಆಕ್ರೋಶ ವ್ಯಕ್ತ ಮಾಡುತ್ತದೆ. ಈ ಪರಿಸ್ಥಿತಿ ಐಟಿ ಉದ್ಯಮಕ್ಕೂ ಕಾಲಿರಿಸಿತೇ ಎಂದು ಆಶ್ಚರ್ಯವಾಗುತ್ತದೆ.

ಸಾಮಾನ್ಯ ಉದ್ಯಮಗಳಲ್ಲಿ ಸಿಬ್ಬಂದಿಗಳ ಕೆಲಸದ ಅವಧಿಯನ್ನು ಹೆಚ್ಚಿಸುವ ಪ್ರಸ್ತಾವ ಅಗೊಮ್ಮೆ ಈಗೊಮ್ಮೆ ಮೇಲಕ್ಕೆ ಬರುತ್ತ ದೆ. ಕಾರ್ಮಿಕರ ದೃಢ ವಿರೋಧದಿಂದ ಅದು ಬಹುತೇಕ ಸಂದರ್ಭಗಳಲ್ಲಿ ಕಾರ್ಯಗತವಾಗುವುದಿಲ್ಲ. ಅಂತಾರಾಷ್ಟ್ರೀಯ ಕಾರ್ಮಿಕ ಸಂಘ (International Labour Orgnisation -ILO)ಕಾರ್ಮಿಕರ ವಾರದ ಕೆಲಸದ ಅವಧಿ 40 ತಾಸುಗಳನ್ನು ಮೀರಬಾರದು ಎನ್ನುವ ಕಟ್ಟಳೆ ವಿಧಿಸಿದ್ದು, ಕೆಲಸದ ಅವಧಿಯನ್ನು ಕಡಿಮೆಗೊಳಿಸಲು ಪ್ರಯತ್ನಿಸಬೇಕು ಎಂದೂ ಹೇಳಿದೆ. ಅಮೆರಿಕದಲ್ಲಿ ವಾರಕ್ಕೆ ಐದು ದಿವಸಗಳ ಕೆಲಸದದಿನವಿದ್ದು, ದಿನಕ್ಕೆ 8 ತಾಸಿನಂತೆ ವಾರಕ್ಕೆ 40 ತಾಸುಗಳ ಕೆಲಸದ ಅವಧಿ ಇರುತ್ತದೆ. ಬಹುತೇಕ ರಾಷ್ಟ್ರಗಳಲ್ಲಿ ಇದೇ ಸಾಮಾನ್ಯ. ಕೆಲವು ರಾಷ್ಟ್ರಗಳಂತೂ ಉದ್ಯೋಗಿಗಳನ್ನು ಖುಷಿಯಾಗಿರಿಸಲು ಮತ್ತು ಆರೋಗ್ಯದಾಯಕವಾಗಿರಿಸಲು ನಾಲ್ಕು ದಿನಗಳ ವಾರವನ್ನು ಅಳವಡಿಸಿಕೊಂಡಿವೆ. ಊರಿಗೆ ಒಂದು ದಾರಿಯಾದರೆ ಪೋರನಿಗೆ ಇನ್ನೊಂದು ದಾರಿ ಎನ್ನುವಂತೆ ಕರ್ನಾಟಕದಲ್ಲಿನ ಐಟಿ ಉದ್ಯಮವು ದಿನಕ್ಕೆ 14 ತಾಸುಗಳ ಕೆಲಸವನ್ನು ಜಾರಿಗೊಳಿಸಲು ಸನ್ನದ್ಧವಾಗಿದೆ. ಮೇಲುನೋಟಕ್ಕೆ ಇದು 14 ತಾಸುಗಳ ಕೆಲಸ. ಅದರೆ ವಾಸ್ತವದಲ್ಲಿ ಐಟಿ ಕಚೇರಿಗಳು ಇರುವ ನಗರಗಳಲ್ಲಿನ ಟ್ರಾಫಿಕ್ ದಟ್ಟನೆಯನ್ನು ಮತ್ತು ಕಚೇರಿಗೆ ಹೋಗಿ ಬರುವ ಸಮಯವನ್ನು ಗಣನೆಗೆ ತೆಗೆದುಕೊಂಡರೆ ಇದು 18 ತಾಸುಗಳ ದಿನವಾಗುತ್ತದೆ. ಇನ್ನುಳಿದ 6 ತಾಸುಗಳಲ್ಲಿ ಕುಟುಂಬವನ್ನು ನಿಭಾಯಿಸಬೇಕು. ಇಂದಿನ ದಿನಗಳಲ್ಲಿ ಬಹುತೇಕ ಎಲ್ಲವೂ ವಿಭಕ್ತ ಕುಟುಂಬಗಳಾಗಿದ್ದು ಅವರ ಮನೆಯನ್ನು ಅವರೆ ನಿಭಾಯಿಸಬೇಕು. ಉದ್ಯಮಿ ಟೈಕೂನ್‌ಗಳಿಗೆ ಇರುವಂತೆ ಕಾಲಿಗೊಬ್ಬ-ಕೈಗೆ ಒಬ್ಬ ಸಹಾಯಕರು ಇರುವುದಿಲ್ಲ. ಪತಿ ಪತ್ನಿಯರಿಬ್ಬರೂ ದುಡಿಯಲು ಹೊರ ಹೋದರೆ ಅವರಿಗೆ ಜೊಮೇಟೋ-ಸ್ವಿಗ್ಗಿಯೇ ಗತಿ. ಈಗಾಗಲೇ ಬಹುತೇಕ ಐಟಿ ಉದ್ಯೋಗಿಗಳು work-life balanceಮಾಡಲಾಗದೆ ಚಡಪಡಿಸುತ್ತಿದ್ದಾರೆ. ಐಟಿ ಉದ್ಯೋಗದ ವಿಶಿಷ್ಟತೆ ಎಂದರೆ ಇನ್ನಿತರ ಉದ್ಯೋಗಳಂತೆ 10 ರಿಂದ 5 ರ ವರೆಗೆ ಕೆಲಸಮಾಡಿ ಮನೆಗೆ ತೆರಳುವುದಲ್ಲ, ಬಹುತೇಕ ಉದ್ಯೋಗಿಗಳು ವಿದೇಶಿ ಗ್ರಾಹಕರೊಡನೆ ವ್ಯವಹರಿಸುವ ಅನಿವಾರ್ಯತೆ ಇರುವುದರಿಂದ ವಿದೇಶಿ ಗಡಿಯಾರದಂತೆ ಇವರು ಕೆಲಸ ಮಾಡಬೇಕಾಗುತ್ತದೆ.

ಇನ್ನಿತರ ಕೆಲವು ವಲಯಗಳಿಗೆ ಹೋಲಿಸಿದರೆ ಟೆಕ್ಕಿಗಳ ಸಂಬಳ-ಸೌಲಭ್ಯ, ಕೆಲಸದ ವಾತಾವರಣ, ವಿಶೇಷ ವರ್ಗಾವರ್ಗಿ ಇಲ್ಲದ ಉದ್ಯೋಗ, ಬಹುತೇಕ ದೊಡ್ಡ ಪಟ್ಟಣ ಮತ್ತು ನಗರಗಳಲ್ಲಿ ಕೆಲಸ, ಕೈತುಂಬಾ ಸಂಬಳವೆಂದು ಹೇಳಲಾಗದಿದ್ದರೂ ತಿಂಗಳ ಕೊನೆಯನ್ನು ನಿರಾತಂಕವಾಗಿ ಕಳೆಯುವಷ್ಟು ಸಂಬಳ ಮತ್ತು ಮನೆಯಿಂದಲೇ ಕೆಲಸ ಮಾಡುವ ಅವಕಾಶಗಳನ್ನು ನೋಡುವಾಗ, ಹಲವರು ಹುಬ್ಬೇರಿಸುವುದಂಟು. ಅದರೆ, ಅವರ ಉದ್ಯೋಗ ಉಳಿದವಂತೆ 10 ರಿಂದ 5 ರ ವರೆಗೆ ಖುರ್ಚಿ ಬಿಸಿ ಮಾಡಿ ಮನೆಗೆ ಮರಳಿ ಕುಟುಂಬದವರೊಡನೆ ಕಳೆಯುವುದಲ್ಲ. ಕುಟುಂಬ ಜೀವನ ನೆಮ್ಮದಿಯ ಹಳಿ ತಪ್ಪಿ ಅಸ್ತವ್ಯಸ್ತವಾಗಿರುವುದೇ ಹೆಚ್ಚು. ಈ ಪರಿಪಾಟಲನ್ನು ನೋಡಿ ಈ ಲ್ಯಾಪ್ ಟಾಪ್ ಉದ್ಯೋಗಕ್ಕಿಂತ ಶಾಲಾ ಟೀಚರ್ ಆಗಿ, ಸರಕಾರಿ ಕಚೇರಿ ಉದ್ಯೋಗಿಯಾಗಿ ಸಂಜೆ 6-7 ಘಂಟೆಗೆ ಮನೆಗೆ ಮರಳುವುದೇ ವಾಸಿ ಎನ್ನುವಂತಾಗಿದೆಯಂತೆ.

ಈ ಹೊಸ ಪ್ರಸ್ತಾವ ಮಹಿಳಾ ಉದ್ಯೋಗಿಗಳಿಗೆ ಭಾರೀ ಅನನುಕೂಲವಾಗಿದ್ದು, ಇದು ಜಾರಿಯಾದರೆ ಮುಂದಿನ ದಿನಗಳಲ್ಲಿ ಮಹಿಳಾ ಟೆಕ್ಕಿಗಳ ಸಂಖ್ಯೆ ಗಣನೀಯ ಪ್ರಮಾಣದಲ್ಲಿ ಕಡಿಮೆಯಾಗಬಹುದು. ಹಾಗೆಯೇ ದಿನದ ಬದುಕಿನ ಬಹುಭಾಗವನ್ನು ಲ್ಯಾಪ್ ಟಾಪ್ ನುಂಗುವುದನ್ನು ನೋಡಿ ಯುವಜನತೆ ಉದ್ಯೋಗಕ್ಕಾಗಿ ಬೇರೆ ವಲಯದತ್ತ ತಿರುಗಬಹುದು. ಬ್ಯಾಂಕುಗಳಲ್ಲಿ ದೇಶಾದ್ಯಂತ ವರ್ಗಾವರ್ಗಿ ಮತ್ತು ದಿನನಿತ್ಯದ ಕೆಲಸದಲ್ಲಿ ದಿನ ದಿನದಿನವೂ ಹೆಚ್ಚುತ್ತಿರುವ ರಿಸ್ಕ್‌ನಿಂದಾಗಿ ಒಂದು ಕಾಲಕ್ಕೆ ಭಾರೀ ಬೇಡಿಕೆಯಲ್ಲಿದ್ದ ಬ್ಯಾಂಕ್ ಉದ್ಯೋಗಗಳು ಇತ್ತೀಚೆಗೆ ಮೆರಗು ಕಳೆದುಕೊಂಡಿವೆಯಂತೆ. ಅದೇ ರೀತಿ ಹೆಚ್ಚುತ್ತಿರುವ ಕೆಲಸದ ಅವಧಿ ಉದ್ಯೋಗಾಂಕ್ಷಿಗಳು ಐಟಿ ವಲಯದಿಂದ ವಿಮುಖರಾಗ ಬಹುದೇನೋ? ಬದುಕು ಕೇವಲ ದುಡಿತ ಒಂದೇ ಅಲ್ಲ. ಈ ಪ್ರಸ್ತಾವ ಅಕಸ್ಮಾತ್ ಜಾರಿಗೆ ಬಂದರೆ ಟೆಕ್ಕಿಗಳು ಮದುವೆ ಮತ್ತು ಸಂಸಾರ ಜೀವನವನ್ನು ಮರೆಯಬೇಕಾಗಬಹುದೇನೋ?

(ಲೇಖಕರು: ಆರ್ಥಿಕ ಮತ್ತು ರಾಜಕೀಯ ವಿಶ್ಲೇಷಕರು)

ಅಚ್ಚುಕಟ್ಟು ಪ್ರದೇಶ
RNI no: 3918/59

VISHVAVANI, Printed & Published by : VISHWESHWAR BHAT, On behalf of Vishwakshara Media Private Ltd., #483/1A/2A/3 Shri Ram plaza, 3rd floor, opp to Jain college, behind Kotak Mahindra Bank, Club Road, Hubli. Printed @ manipal media network limited Sy no7/2,plot no CA-3/1,28 (p)&29 (p),Kapnoor,2nd stage industrial area,kapnoor village, Gulbarga-585104

Editor-in Chief : Vishweshwar Bhat. ಪ್ರಧಾನ ಸಂಪಾದಕ: ವಿಶ್ವೇಶ್ವರ ಭಟ್
CopyRight: Vishwakshara Media Private Ltd. All rights reserved. Reproduction in any manner electronic or otherwise, in whole or in part, without prior written permission is prohibited.
ನಮ್ಮ ಆವೃತ್ತಿಗಳು: ಬೆಂಗಳೂರು, ಹುಬ್ಬಳ್ಳಿ ಮಂಗಳೂರು, ಬೆಳಗಾವಿ ಕಲಬುರಗಿ, ದಾವಣಗೆರೆ
Vol:67, Issue: 85

ಸಮಾಚಾರ ಸಣ್ಣದಲ್ಲ

ಜೋಧ್‌ಪುರ ರೈಲಿಗೆ ಬಾಂಬ್ ಹುಸಿ ಕರೆ

ಪಂಜಾಬ್: ಜಮ್ಮುವಿನಿಂದ ರಾಜಸ್ಥಾನದ ಜೋಧ್‌ಪುರಕ್ಕೆ ಮಂಗಳವಾರ ಬೆಳಗ್ಗೆ ಸಾಗುತ್ತಿದ್ದ ಎಕ್ಸ್‌ಪ್ರೆಸ್‌ನಲ್ಲಿ ಬಾಂಬ್ ಇರಿಸಲಾಗಿದೆ ಎಂಬ ಬೆದರಿಕೆ ಸಂದೇಶ

ಪೊಲೀಸರಿಗೆ ಬಂದಿದ್ದರಿಂದ ರೈಲನ್ನು ಮಾರ್ಗ ಮಧ್ಯೆ ಪಂಜಾಬ್‌ನ ಕಾಸುಬೆಗು ನಿಲ್ದಾಣದಲ್ಲಿ 5 ಗಂಟೆ ಕಾಲ ನಿಲುಗಡೆ ಮಾಡಿ ತಪಾಸಣೆ ನಡೆಸಲಾಯಿತು. ಬಳಿಕ ಅದೊಂದು ಹುಸಿ ಕರೆ ಎಂದು ತಿಳಿಯಿತು. ಹುಸಿ ಬಾಂಬ್ ಬೆದರಿಕೆ ಒಡ್ಡಿ ತೊಂದರೆ ನೀಡಿದ ಪಶ್ಚಿಮ ಬಂಗಾಳದ 28 ವರ್ಷದ ಯುವಕನನ್ನು ಬಂಧಿಸಿ ವಿಚಾರಣೆಗೆ ಒಳಪಡಿಸಲಾಗಿದೆ. ಬೆದರಿಕೆ ಸಂದೇಶ ಬರುತ್ತಿದ್ದಂತೆ ಪಂಜಾಬ್ ರಾಜ್ಯ ಪೊಲೀಸ್, ರೈಲ್ವೆ ಪೊಲೀಸ್, ಶ್ವಾನ ದಳ, ಅಗ್ನಿಶಾಮಕ ದಳ ಸಿಬ್ಬಂದಿ ಧಾವಿಸಿ ಪರಿಶೀಲನೆ ನಡೆಸಿದರು.

ದೇಶದ ಶೇ.4.3ರಷ್ಟು ಭಾಗ ಭೂಕುಸಿತ ಭೀತಿ

ದೆಹಲಿ: ಪ್ರತಿಕೂಲ ವಾತಾವರಣ, ಅವೈಜ್ಞಾನಿಕ ಕಾಮಗಾರಿ, ಧಾರಾಕಾರ ಮಳೆಯ ಕಾರಣ ದೇಶದಲ್ಲಿ ಶೇ.4.3ರಷ್ಟು ಭಾಗದಲ್ಲಿ ಭೂಕುಸಿತ ಭೀತಿ ಎದುರಾಗಿದೆ. ಕಳೆದ 20 ವರ್ಷಗಳಲ್ಲಿನ ಭೂಕುಸಿತದ ಅಂಕಿ-ಅಂಶ ಗಮನಿಸಿದರೆ ದಕ್ಷಿಣ ಭಾರತ ಹೆಚ್ಚು ಅಪಾಯದಲ್ಲಿದೆ. ಕರ್ನಾಟಕದಲ್ಲಿ 31 ಸಾವಿರ ಚದರ ಕಿ.ಮೀ ಪ್ರದೇಶದಲ್ಲಿ ಭೂಕುಸಿತ ಆತಂಕ ಹೆಚ್ಚಾಗಿದೆ. 2015-22ರ ಅವಧಿಯ ಮಾಹಿತಿ ಪ್ರಕಾರ 3782 ಬಾರಿ ದೇಶದಲ್ಲಿ ಭೂಕುಸಿತವಾಗಿವೆ. ಕೇರಳದಲ್ಲಿ 2,239 ಬಾರಿ ಭೂಕುಸಿತವಾಗಿದ್ದರೆ, ಪಶ್ಚಿಮ ಬಂಗಾಳ 376, ತಮಿಳುನಾಡು 196, ಕರ್ನಾಟಕ 196 ಮತ್ತು ಜಮ್ಮು-ಕಾಶ್ಮೀರದಲ್ಲಿ 184 ಬಾರಿ ಭೂಕುಸಿತವಾಗಿದೆ. ಭೂಕುಸಿತದಿಂದ ಅರುಣಾಚಲ ಪ್ರದೇಶದಲ್ಲಿ 257 ಚ.ಕಿ.ಮೀ. ಭೂಮಿ ನಷ್ಟವಾಗಿದ್ದರೆ, ಮಣಿಪುರ 249, ನಾಗಾಲ್ಯಾಂಡ್ 235, ಮಿಜೊರಾಂ 186 ಮತ್ತು ಮೇಘಾಲಯದಲ್ಲಿ 73 ಚ.ಕಿ.ಮೀ ಭೂಮಿ ಹಾನಿಗೀಡಾಗಿದೆ ಎಂಬ ಮಾಹಿತಿ ಜಿಯಾಲಾಜಿಕಲ್ ಸರ್ವೆ ಆಫ್ ಇಂಡಿಯದಿಂದ ಲಭ್ಯವಾಗಿದೆ.

ಪಡಿತರ ಹಗರಣ; ಟಿಎಂಸಿಗೆ ಇ.ಡಿ ಬಿಸಿ

ಕೋಲ್ಕತ್ತ: ಪಡಿತರ ವಿತರಣಾ ವ್ಯವಸ್ಥೆಯಲ್ಲಿನ ಬಹುಕೋಟಿ ಹಗರಣದ ತನಿಖೆಯ ಭಾಗವಾಗಿ ಆಡಳಿತಾರೂಢ ತೃಣಮೂಲ ಕಾಂಗ್ರೆಸ್ ಪಕ್ಷ(ಟಿಎಂಸಿ)ದ

ಇಬ್ಬರು ನಾಯಕರು ಸೇರಿದಂತೆ ರಾಜ್ಯ ಸರಕಾರದ ಹಲವು ಅಧಿಕಾರಿಗಳ ಮನೆ-ಕಚೇರಿ ಮೇಲೆ ಜಾರಿ ನಿರ್ದೇಶನಾಲಯ(ಇ.ಡಿ) ಅಧಿಕಾರಿಗಳ ತಂಡ ಮಂಗಳವಾರ ದಾಳಿ ನಡೆಸಿದೆ. ಪಶ್ಚಿಮ ಬಂಗಾಳದ 24 ಪರಗಣ ಜಿಲ್ಲೆಯ ರಾಜರ್‌ಹಾಟ್, ಬಾರಾಸಾತ್, ಬಶೀರ್‌ಹಾಟ್, ಭಂಗರ್ ಸೇರಿ ಹತ್ತು ಸ್ಥಳಗಳಲ್ಲಿ ಕೇಂದ್ರೀಯ ಭದ್ರತಾ ಪಡೆಗಳ ಭದ್ರತೆಯಲ್ಲಿ ಇ.ಡಿ ತಂಡ ಶೋಧ ನಡೆಸಿದೆ. ಬಹುಕೋಟಿ ಪ್ರಕರಣದಲ್ಲಿ ಭಾಗಿಯಾದ ಉದ್ಯಮಿಗಳ ಮನೆ-ಕಚೇರಿ ಹಾಗೂ ಅಕ್ಕಿ ಗಿರಣಿ, ಹಿಟ್ಟಿನ ಗಿರಣಿ ಮೇಲೂ ಇ.ಡಿ ದಾಳಿ ನಡೆಸಿದೆ. ಪಶ್ಚಿಮ ಬಂಗಾಳದ ಅರಣ್ಯ ಸಚಿವ ಜ್ಯೋತಿ ಪ್ರಿಯೊ ಮಲ್ಲಿಕ್ ಇದೇ ಪ್ರಕರಣದಲ್ಲಿ ಈಗಾಗಲೇ ಇ.ಡಿ ವಶದಲ್ಲಿದ್ದಾರೆ. ಅವರು ಆಹಾರ ಸಚಿವರಾಗಿದ್ದಾಗಲೇ ಪಡಿತರ ಬಹುಕೋಟಿ ಹಗರಣ ನಡೆದಿತ್ತು.

ಅಮಿತಾಬ್ ಹೆಸರು ಸೇರಿಸಬೇಡಿ: ಜಯಾ

ದೆಹಲಿ: ರಾಜ್ಯಸಭೆಯಲ್ಲಿ ಮಂಗಳವಾರದ ಕಲಾಪದ ವೇಳೆ ಸಮಾಜವಾದಿ ಪಕ್ಷದ ಹಿರಿಯ ಸಂಸದೆ ಜಯಾ ಬಚ್ಚನ್ ಅವರನ್ನು ಉಪ ಸಭಾಧ್ಯಕ್ಷ ಹರಿವಂಶ

ನಾರಾಯಣ ಸಿಂಗ್ 'ಜಯಾ ಅಮಿತಾಬ್ ಬಚ್ಚನ್' ಎಂದು ಸಂಭೋದಿಸಿದ್ದಕ್ಕೆ ಸಂಸದೆ ಸಿಟ್ಟಾದರು. ತಮ್ಮ ಹೆಸರಿಗೆ ಪತಿ ಹೆಸರು ಸೇರಿಸಿ ಕರೆದಿದ್ದಕ್ಕೆ ತಕರಾರು ವ್ಯಕ್ತಪಡಿಸಿದ ಜಯಾ ಬಚ್ಚನ್, ಹೀಗೇಕೆ ಮಾಡುವಿರಿ. ನನ್ನ ಹೆಸರಿನ ಜತೆ ಅಮಿತಾಬ್ ಹೆಸರೇಕೆ ಸೇರಿಸಬೇಕಿತ್ತು? ಎಂದು ಪ್ರಶ್ನಿಸಿದರು. ಅದಕ್ಕೆ ಹರಿವಂಶ ಸಿಂಗ್ ಅವರು, ಸದನದ ದಾಖಲೆಯಲ್ಲಿ ಹೇಗಿದೆಯೋ ಹಾಗೇ ಕರೆದಿದ್ದೇನೆ ಎಂದು ಹೇಳಿದರು. ಈ ವೇಳೆ ಸಿಟ್ಟಿನಿಂದಲೇ ಮಾತು ಮುಂದುವರಿಸಿದ ಜಯಾ, ಮೊದಲಿನಿಂದಲೂ ಮಹಿಳೆ ಹೆಸರಿಗೆ ಪತಿ ಹೆಸರು ಜೋಡಿಸಲಾಗುತ್ತದೆ. ಮಹಿಳೆಯರಿಗೂ ಅವರದ್ದೇ ಆದ ಸ್ವಂತ ವ್ಯಕ್ತಿತ್ವ, ಗುರುತು ಇರುತ್ತದೆ. ನನ್ನ ಹೆಸರನ್ನು 'ಜಯಾ ಬಚ್ಚನ್' ಎಂದಷ್ಟೇ ಕರೆದರೆ ಸಾಕು ಎಂದು ಉಪ ಸಭಾಧ್ಯಕ್ಷರ ಗಮನ ಸೆಳೆದರು. ಈ ಜುಗುಲ್ ಬಂದಿ ಸಂದರ್ಭದ ವಿಡಿಯೋ ವೈರಲ್ ಆಗಿದೆ. ನೆಟ್ಟಿಗರಲ್ಲಿ ಕೆಲವರು 'ಇದೊಂದು ಸಣ್ಣ ವಿಚಾರ. ಅಷ್ಟಕ್ಕೇ ಸಿಟ್ಟಾಗಿದ್ದೇಕೆ?' ಎಂದು ಪ್ರಶ್ನಿಸಿದ್ದಾರೆ.

{ ಎಚ್.ಡಿ.ಕುಮಾರಸ್ವಾಮಿ } ಕೇಂದ್ರ ಸಚಿವ

ಕೇರಳದಂತೆ ಕರ್ನಾಟಕದ ಹಲವು ಜಿಲ್ಲೆಗಳಲ್ಲಿಯೂ ಭೂಕುಸಿತ, ಪ್ರವಾಹದ ಭೀತಿ ಇದೆ. ಎಲ್ಲರೂ ಎಚ್ಚರಿಕೆಯಿಂದ ಇರಬೇಕು. ಅಪಾಯ ಹೆಚ್ಚಿರುವ ಸ್ಥಳಗಳಲ್ಲಿ ರಾಜ್ಯ ಸರಕಾರ 24 ಗಂಟೆ ರಕ್ಷಣಾ ಸಿಬ್ಬಂದಿಯನ್ನು ಸನ್ನದ್ಧವಾಗಿರಿಸಬೇಕು. ಅಧಿಕಾರಿಗಳು ಹೆಚ್ಚಿನ ನಿಗಾ ವಹಿಸಬೇಕು. ಕರ್ನಾಟಕದಲ್ಲೂ ಕಟ್ಟೆಚ್ಚರ ವಹಿಸಬೇಕಾದ ಅಗತ್ಯವಿದೆ. ಅಪಾಯದ ಸ್ಥಳಗಳಿಂದ ಜನರ ಸ್ಥಳಾಂತರಕ್ಕೆ ಅಗತ್ಯ ಕ್ರಮ ಕೈಗೊಳ್ಳಬೇಕು.

2 ಗುಡ್ಡಗಳ ಕಥೆ-ವ್ಯಥೆ

ಕೇರಳದ ವಯನಾಡು ಪ್ರದೇಶದ ಮುಂಡಕ್ಕೈ ಮತ್ತು ಚೂರಲ್‌ಮಲ ಗ್ರಾಮಗಳ ಪಕ್ಕದಲ್ಲಿಯೇ ಇದ್ದ ಎರಡೂ ಗುಡ್ಡಗಳು ಮಂಗಳವಾರ ನಡುಕಿನ 1.30ರ ಸಮಯದಲ್ಲಿ ದೊಡ್ಡ ಶಬ್ದದೊಂದಿಗೆ ಕುಸಿಯುವುದಕ್ಕೆ ಆರಂಭಿಸಿವೆ. ಮುಂಜಾನೆಯ 4 ಗಂಟೆವರೆಗೂ ಎರಡು ಬಾರಿ ಗುಡ್ಡಗಳಲ್ಲಿ ಕುಸಿತವಾಗಿದೆ. ಪರಿಣಾಮ, ಮುಂಡಕ್ಕೈ ಮತ್ತು ಚೂರಲ್‌ಮಲ ಗ್ರಾಮಗಳೆರಡೂ ಗುರುತೇ ಸಿಗದಂತೆ ನಾಶವಾಗಿವೆ. ಎರಡೂ ಗ್ರಾಮಗಳಲ್ಲಿನ ಮನೆಗಳಲ್ಲಿ ನಿದ್ರೆಯಲ್ಲಿದ್ದ ಜನ ರಲ್ಲಿ 106 ಮಂದಿ ಕೊಚ್ಚಿಕೊಂಡು ಬಂದ ಮಣ್ಣು-ಬಂಡೆಗಳಡಿ ಸಿಲುಕಿಕೊಂಡು ಜೀವಂತ ಸಮಾದಿಯಾಗಿದ್ದಾರೆ.

ಕೇರಳದಲ್ಲಿ 2 ದಿನ ಶೋಕಾಚರಣೆ

ಪ್ರಾಕೃತಿಕ ವಿಕೋಪಕ್ಕೆ 123 ಜೀವಬಲಿ | 2 ಗ್ರಾಮಗಳೇ ನಾಶ, ಮತ್ತೆರಡಕ್ಕೆ ಹಾನಿ
ನೂರಾರು ಜನ ಭೂಕುಸಿತದಲ್ಲಿ ಕಣ್ಮರೆ | ಸಿಎಂ ವಿಜಯನ್ ತುರ್ತು ಸುದ್ದಿಗೋಷ್ಠಿ

ಮಳೆ-ಪ್ರವಾಹ ಸಂತ್ರಸ್ತರಿಗೆ ಆಶ್ರಯ

ಭಾರಿ ಮಳೆ ಹಿನ್ನೆಲೆ ವಯನಾಡಿನಲ್ಲಿ 3,069 ಜನರನ್ನು 45 ಆಶ್ರಯ ಕೇಂದ್ರಗಳಿಗೆ ಸ್ಥಳಾಂತರ ಮಾಡಲಾಗಿದೆ. ರಾಜ್ಯಾದ್ಯಂತ 118 ಆಶ್ರಯ ಕೇಂದ್ರಗಳು ಕಾರ್ಯನಿರ್ವಹಿಸುತ್ತಿವೆ. 5,531 ಜನರು ಅಶ್ರಯ ಕೇಂದ್ರಗಳಲ್ಲಿ ಆಸರೆ ಪಡೆದಿದ್ದಾರೆ.

ರಕ್ಷಣಾ ಕಾರ್ಯಾಚರಣೆ

ವಯನಾಡಲ್ಲಿ ರಕ್ಷಣಾ ಕಾರ್ಯಾಚರಣೆಗೆ 321 ಅಗ್ನಿಶಾಮಕ ದಳ ಸಿಬ್ಬಂದಿ ನಿಯೋಜಿಸಲಾಗಿದೆ. 60 ಜನರ ಎನ್‌ಡಿಆರ್‌ಎಫ್ ತಂಡ ಘಟನಾ ಸ್ಥಳದಲ್ಲಿ ರಕ್ಷಣಾ ಕಾರ್ಯನಿರತವಾಗಿದೆ. ಬೆಂಗಳೂರಿನಿಂದ 89 ಜನರ ರಕ್ಷಣಾ ತಂಡ ಆಗಮಿಸಿದೆ ಎಂದು ಸಿಎಂ ಮಾಹಿತಿ ನೀಡಿದ್ದಾರೆ.

ತಿರುವನಂತಪುರಂ: ರಾಜ್ಯದ ವಯನಾಡಿನಲ್ಲಿ ಮಂಗಳವಾರ ನಸುಕಿನಲ್ಲಿ ಭೀಕರ ಭೂಕುಸಿತ ಸಂಭವಿಸಿದ ಹಿನ್ನೆಲೆ ರಾಜ್ಯದಲ್ಲಿ 2 ದಿನ (ಮಂಗಳವಾರ, ಬುಧವಾರ) ಶೋಕಾಚರಣೆ ಘೋಷಿಸಲಾಗಿದೆ. ಎಲ್ಲಾ ಸರಕಾರಿ ಕಾರ್ಯಕ್ರಮಗಳನ್ನು ಮುಂದೂಡಲಾಗಿದೆ ಎಂದು ಮುಖ್ಯಮಂತ್ರಿ ಪಿಣರಾಯಿ ವಿಜಯನ್ ತಿಳಿಸಿದ್ದಾರೆ.

ಮಂಗಳವಾರ ಸಂಜೆ ಸುದ್ದಿಗೋಷ್ಠಿ ನಡೆಸಿದ ಸಿಎಂ, ವಯನಾಡು ಭಾಗದ ನಾಲ್ಕು ಗ್ರಾಮಗಳು ಭೂಕುಸಿತದಿಂದ ಹಾನಿಗೀಡಾಗಿವೆ. ಈವರೆಗೆ 93 ಮೃತದೇಹಗಳು ಪತ್ತೆಯಾಗಿವೆ. ಮೃತರ ಸಂಖ್ಯೆ ಮತ್ತಷ್ಟು ಏರಿಕೆಯಾಗುವ ಸಾಧ್ಯತೆ ಇದೆ. ಇದು ದೊಡ್ಡ ದುರಂತ. ಪ್ರವಾಹ, ಭೂಕುಸಿತದಿಂದಾಗಿ ಒಂದಿಡೀ ಪ್ರದೇಶವೇ ಸಂಪೂರ್ಣ ಕೊಚ್ಚಿಕೊಂಡು ಹೋಗಿದೆ ಎಂದು ನೋವು ವ್ಯಕ್ತಪಡಿಸಿದರು.

ಭೂಕುಸಿತ ಸ್ಥಳದಲ್ಲಿ ಸಾಕಷ್ಟು ಜನ ಮಣ್ಣು, ಅವಶೇಷಗಳಡಿ ಸಿಲುಕಿದ್ದಾರೆ. ರಕ್ಷಣಾ ಕಾರ್ಯಾಚರಣೆ ಮುಂದುವರೆದಿದೆ. ಸದ್ಯ ಮೃತರ ನಿಖರ ಸಂಖ್ಯೆ ತಿಳಿಸುವುದು ಕಷ್ಟ ಎಂದು ಮುಖ್ಯಮಂತ್ರಿ, ವಯನಾಡಿನಲ್ಲಿನ ಪ್ರಾಕೃತಿಕ ವಿಕೋಪದ ಅವಘಡಗಳಲ್ಲಿ ಗಾಯಗೊಂಡ 128 ಜನರು ವಿವಿಧ ಆಸ್ಪತ್ರೆಗಳಲ್ಲಿ ಚಿಕಿತ್ಸೆ ಪಡೆಯುತ್ತಿದ್ದಾರೆ. ಗಾಯಾಳುಗಳಿಗೆ ಉತ್ತಮ ವೈದ್ಯಕೀಯ ಚಿಕಿತ್ಸೆ ಸಿಗುವಂತೆ ನೋಡಿಕೊಳ್ಳಲಾಗುವುದು ಎಂದರು.

ಮೊದಲ ಭೂಕುಸಿತ ಬೆಳಗಿನ ಜಾವ 1.50ರಲ್ಲಿ ನಡೆದಿದೆ. ಮತ್ತೊಂದು ಕುಸಿತ 4.10ರ ಸಮಯದಲ್ಲಿ ನಡೆದಿದೆ. ಈವರೆಗೆ 34 ಮೃತದೇಹಗಳ ಗುರುತು ಪತ್ತೆಯಾಗಿವೆ. ಮರಣೋತ್ತರ ಪರೀಕ್ಷೆ ಬಳಿಕ 18 ಮೃತದೇಹಗಳನ್ನು ಸಂಬಂಧಿಕರಿಗೆ ಹಸ್ತಾಂತರಿಸಲಾಗಿದೆ ಎಂದು ಮಾಹಿತಿ ನೀಡಿದರು.

ಪ್ರಧಾನಿ ನರೇಂದ್ರ ಮೋದಿ, ಪ್ರತಿಪಕ್ಷ ನಾಯಕ ರಾಹುಲ್ ಗಾಂಧಿ ಸೇರಿದಂತೆ ಹಲವರು ಕೇರಳದ ನೋವಿಗೆ ಸ್ಪಂದಿಸಿದ್ದಾರೆ.

ಲೋಕಸಭೆ: ರಾಹುಲ್ ಪ್ರಸ್ತಾಪ

ದೆಹಲಿ: ವಯನಾಡು ಲೋಕಸಭಾ ಕ್ಷೇತ್ರದ ಮಾಜಿ ಸಂಸದ ರಾಹುಲ್ ಗಾಂಧಿ, ಕೇರಳ ಭೂಕುಸಿತ ವಿಷಯವನ್ನು ಮಂಗಳವಾರ ಲೋಕಸಭೆ ಶೂನ್ಯವೇಳೆಯಲ್ಲಿ ಪ್ರಸ್ತಾಪಿಸಿದರು. ಕೇಂದ್ರ ಸರಕಾರ ಸಾಧ್ಯವಾದ ಎಲ್ಲ ನೆರವನ್ನು ಕೇರಳಕ್ಕೆ ನೀಡಬೇಕು ಎಂದು ಆಗ್ರಹಿಸಿದರು.

ಪ್ರಾಕೃತಿಕ ವಿಕೋಪದಲ್ಲಿ ಮಡಿದವರ ಕುಟುಂಬದವರಿಗೆ ನೀಡುವ ಪರಿಹಾರ ಮೊತ್ತ ಹೆಚ್ಚಿಸಬೇಕು. ತ್ವರಿತವಾಗಿ ಆಶ್ರಯ ಕೇಂದ್ರ ಸ್ಥಾಪಿಸಬೇಕು, ಪುನರ್ವಸತಿ ವ್ಯವಸ್ಥೆ ಮಾಡಬೇಕು ಎಂದು ಒತ್ತಾಯಿಸಿದರು.

ಸಂಸದೀಯ ವ್ಯವಹಾರಗಳ ಸಚಿವ ಕಿರಣ್ ರಿಜಿಜು ಪ್ರತಿಕ್ರಿಯಿಸಿ, ಪ್ರಧಾನಿ ಮೋದಿ ಈಗಾಗಲೇ ಕೇರಳ ಸಿಎಂ ಪಿಣರಾಯಿ ವಿಜಯನ್ ಜತೆ ಮಾತನಾಡಿದ್ದಾರೆ. ನೈಸರ್ಗಿಕ ವಿಪತ್ತು ಕೇರಳಕ್ಕೆ ಮಾತ್ರವಲ್ಲ ಎಲ್ಲ ರಾಜ್ಯಗಳಿಗೂ ಸಮಸ್ಯೆಯೇ. ವಯನಾಡಿನಲ್ಲಿ ರಕ್ಷಣೆ ಹಾಗೂ ಪುನರ್ವಸತಿ ಕಾರ್ಯ ಜಾರಿಯಲ್ಲಿದೆ ಎಂದರು.

ರಕ್ಷಣಾ ಕಾರ್ಯಾಚರಣೆಯಲ್ಲಿ ಹಲವು ತಂಡ

ಕೇರಳದ ವಯನಾಡಲ್ಲಿ ಗುಡ್ಡ ಕುಸಿತವಾದ ಮುಂಡಕ್ಕೈ ಹಾಗೂ ಚೂರಲ್‌ಮಲ ಪ್ರದೇಶಕ್ಕೆ ಹೆಚ್ಚುವರಿಯಾಗಿ ಕರ್ನಾಟಕ ಮತ್ತು ತಮಿಳುನಾಡಿನಿಂದ 4ಎನ್‌ಡಿಆರ್‌ಎಫ್ ತಂಡ, ಅಗ್ನಿಶಾಮಕದಳ, ಸ್ಥಳೀಯ ರಕ್ಷಣಾ ಪಡೆ, ಎಸ್‌ಡಿಆರ್‌ಎಫ್ ಕಾರ್ಯಾಚರಣೆ ನಡೆಸುತ್ತಿದೆ. ಮದ್ರಾಸ್ ರೆಜಿಮೆಂಟ್ ತಂಡ ಕನ್ನೂರ್‌ನಿಂದ ಆಗಮಿಸಿದೆ. ಸೇನಾ ಎಂಜಿನೀಯರ್‌ಗಳ ತಂಡವೂ ರಕ್ಷಣಾ ಕಾರ್ಯದಲ್ಲಿ ತೊಡಗಿದೆ. ಒಟ್ಟು 225 ಸೇನಾ ಸಿಬ್ಬಂದಿ ಸ್ಥಳದಲ್ಲಿ ಬೀಡುಬಿಟ್ಟಿದ್ದಾರೆ. ವಾಯುಪಡೆಯ ಹೆಲಿಕಾಪ್ಟರ್ ಎಂಐ -17 ಮತ್ತು ಎಎಲ್‌ಎಚ್ ಧ್ರುವ್ ರಕ್ಷಣಾ ಕಾರ್ಯಾಚರಣೆಗಿಳಿದಿವೆ. ಆದರೆ, ಧಾರಾಕಾರ ಮಳೆಯಾಗುತ್ತಿರುವುದರಿಂದ ಹೆಲಿಕಾಪ್ಟರ್ ಕಾರ್ಯಾಚರಣೆ ಕಷ್ಟವಾಗಿದೆ. ನೀರಿನ ಸೆಳೆತ ಹೆಚ್ಚಾಗಿರುವುದರಿಂದ ರಕ್ಷಣಾ ಕಾರ್ಯಾಚರಣೆಯಲ್ಲಿ ವೇಗ ಸಾಧಿಸುವುದು ಅಸಾಧ್ಯ ಎಂದು ತಿಳಿದುಬಂದಿದೆ. ಕೇರಳಾ ಸಶಸ್ತ್ರ ಪೊಲೀಸ್ ಪಡೆಯ 5 ತಂಡ, ಮಲಬಾರ್ ವಿಶೇಷ್ ಪೊಲೀಸ್ ತುಕಡಿ ಕೂಡ ರಕ್ಷಣಾ ಕಾರ್ಯದಲ್ಲಿ ಭಾಗಿಯಾಗಿವೆ. ರಾಜ್ಯ ಸಚಿವರು ಈ ರಕ್ಷಣಾ ಕಾರ್ಯಾಚರಣೆಯ ಉಸ್ತುವಾರಿ ವಹಿಸಿಕೊಂಡಿದ್ದಾರೆ. ತಿರುವನಂತಪುರಂನ ಪೊಲೀಸ್ ಪ್ರಧಾನ ಕೇಂದ್ರದಲ್ಲಿ ನಿಯಂತ್ರಣ ಕೊಠಡಿ ಸ್ಥಾಪಿಸಲಾಗಿದೆ. ಅಲ್ಲಿಂದ ರಕ್ಷಣಾ ಕಾರ್ಯಾಚರಣೆಯನ್ನು ಸಂಘಟಿಸಲಾಗುತ್ತಿದೆ. ಗ್ರಾಮಗಳಿಗೆ ಸಂಪರ್ಕ ಕಲ್ಪಿಸುವ ಚೂರಲ್‌ಮಾಲ ಬಳಿಯ ಸೇತುವೆ ಕುಸಿದು ಬಿದ್ದಿದೆ. ಪೂರ್ಣ ಪ್ರದೇಶ ಜಲಾವೃತವಾಗಿದೆ.

ನದಿಯಲ್ಲಿ ತೇಲಿ ಬಂದ ಮೃತದೇಹ!

ವಯನಾಡಿನ ಮುಂಡಕ್ಕೈ ಮತ್ತು ಚೂರಲ್‌ಮಲ ಗ್ರಾಮಗಳ ಸಮೀಪ ತುಂಬಿ ಹರಿಯುತ್ತಿದ್ದ ನದಿ ನೀರು ಕೂಡ ಪ್ರವಾಹದಂತೆ ನುಗ್ಗಿದ್ದು, ಕುಸಿದ ಗುಡ್ಡಗಳ ಮಣ್ಣಿರಾಶಿಯಡಿ ಸಿಲುಕಿ ಸಾವಿಗೀಡಾಗಿದ್ದವರ ಮೃತದೇಹಗಳನ್ನು ನೂಕಿಕೊಂಡು ಸಾಗಿದೆ. ಮಲಪ್ಪುರಂನ ಚಲಿಯಾರ್ ನದಿಯಲ್ಲಿ 9 ಮೃತದೇಹಗಳು ತೇಲಿಬಂದಿವೆ ಎಂದು ಪ್ರತ್ಯಕ್ಷದರ್ಶಿಗಳು ತಿಳಿಸಿದ್ದಾರೆ. ಮೊದಲಿಗೆ ಮಗುವಿನ ಮೃತದೇಹ ತೇಲಿಬಂದಿದ್ದು ಗೋಚರಿಸಿದೆ. ಬಳಿಕ ಉಳಿದ 8 ದೇಹ ಪತ್ತೆಯಾಗಿವೆ. ಜತೆಗೆ ಕಾರು, ಬೈಕ್ ಸೇರಿ ವಾಹನಗಳು ಕೂಡ ನದಿಯಲ್ಲಿ ತೇಲಿ ಬಂದಿವೆ.

ಆಶ್ರಯ ಕೇಂದ್ರ: ಮುಂಡಕ್ಕೈ ಬಳಿಯ ರೆಸಾರ್ಟ್ ಅನ್ನೇ ಆಶ್ರಯ ಕೇಂದ್ರವಾಗಿ ಬದಲಿಸಲಾಗಿದೆ. 200 ಮಂದಿ ಆಸರೆ ಪಡೆದಿದ್ದಾರೆ. ಆದರೆ ನಿರಂತರ ಮಳೆ, ವಿದ್ಯುತ್ ಕಡಿತದಿಂದ ಕತ್ತಲಲ್ಲಿ ಪರಿತಪಿಸುವಂತಾಗಿದೆ. ಆಹಾರ ವ್ಯವಸ್ಥೆಯಿಲ್ಲದೇ ಪರದಾಡುತ್ತಿದ್ದಾರೆ ಎನ್ನಲಾಗಿದೆ.

ಕೇರಳ ಭೂಕುಸಿತ-5 ಕೋಟಿ ನೆರವು: ಸ್ಟಾಲಿನ್

ಚೆನ್ನೈ: ಕೇರಳದ ವಯನಾಡಿನ ಮೇಪ್ಪಾಡಿ ಬಳಿ ಮಂಗಳವಾರ ನಸುಕಿನಲ್ಲಿ ಸಂಭವಿಸಿದ ಭಾರೀ ಭೂಕುಸಿತದಲ್ಲಿ

ದೇವರ ಸ್ವಂತ ನಾಡು ನಲುಗಿಹೋಗಿದೆ. 106 ಜನ ಮಡಿದಿದ್ದಾರೆ. ಹಲವರು ಗಾಯಗೊಂಡಿದ್ದಾರೆ. ಸಾವಿರಾರು ಮಂದಿ ಮನೆ-ಆಸ್ತಿ ಕಳೆದುಕೊಂಡಿದ್ದಾರೆ. ನೊಂದ ರಾಜ್ಯದಲ್ಲಿನ ರಕ್ಷಣಾ ಕಾರ್ಯಚರಣೆಗೆ ತಮಿಳುನಾಡು ಸರಕಾರ 5 ಕೋಟಿ ರು. ಆರ್ಥಿಕ ನೆರವು ಘೋಷಿಸಿದೆ.

ಭೂಕುಸಿತ ಸುದ್ದಿ ತಿಳಿಯುತ್ತಿದ್ದಂತೆ ಕೇರಳ ಸಿಎಂ ಪಿಣರಾಯಿ ವಿಜಯನ್‌ಗೆ ಕರೆ ಮಾಡಿದ ಸಿಎಂ ಎಂ.ಕೆ.ಸ್ಟಾಲಿನ್, ರಕ್ಷಣಾ ಹಾಗೂ ಪುನರ್ವಸತಿ ಕಾರ್ಯದಲ್ಲಿ ಸಕಲ ನೆರವು ನೀಡುವುದಾಗಿ ತಿಳಿಸಿದ್ದಾರೆ. ತಮಿಳುನಾಡು ಸರಕಾರ ಇಬ್ಬರು ಐಎಎಸ್ ಅಧಿಕಾರಿಗಳಾದ ಜಿ ಸಮೀರನ್ ಹಾಗೂ ಜಾನಿ ಟಾಮ್ ವರ್ಗಿಸ್ ಅವರನ್ನು ರಕ್ಷಣಾ ಕಾರ್ಯಾಚರಣೆಗೆ ನೆರವಾಗಲು ನಿಯೋಜಿಸಿದೆ. ರಕ್ಷಣಾ ಕಾರ್ಯಾಚರಣೆಗಾಗಿ ರಾಜ್ಯದಿಂದ ಅಗ್ನಿಶಾಮಕ ಮತ್ತು ಎಸ್‌ಡಿಆರ್‌ಎಫ್‌ನ ತಲಾ 20 ಸಿಬ್ಬಂದಿಗಳು, 10 ಜನರ ವೈದ್ಯಕೀಯ ತಂಡ ವಯನಾಡಿಗೆ ತೆರಳಿದೆ.

ನೈಸರ್ಗಿಕ ವಿಪತ್ತಿಗೂ ಹೆಚ್ಚು ಗುರಿಯಾದ ಕೇರಳ

ತಿರುವನಂತಪುರ: ಕೇರಳ ನೈಸರ್ಗಿಕ ಸೌಂದರ್ಯದ ಗಣಿ. ಹಾಗೆಯೇ ನೈಸರ್ಗಿಕ ವಿಪತ್ತಿಗೂ ಹೆಚ್ಚು ಗುರಿಯಾದ ರಾಜ್ಯ.

2018ರ ಪ್ರವಾಹ 480 ಜನರನ್ನು ಬಲಿ ಪಡೆದಿತ್ತು. 2022ರ ವರದಿ ಪ್ರಕಾರ 1961ರಿಂದ 2016ರವರೆಗೆ ಕೇರಳ ರಾಜ್ಯವೊಂದರಲ್ಲೇ 295 ಜನರು ಭೂಕುಸಿತಕ್ಕೆ ಬಲಿಯಾಗಿದ್ದಾರೆ. ಈ ಸಂಖ್ಯೆ 2018ರ ಬಳಿಕ ಮತ್ತಷ್ಟು ಹೆಚ್ಚಿದೆ. 2019 ಮತ್ತು 2020ರಲ್ಲಿಯೂ 100 ಮಂದಿ ಕೇರಳದಲ್ಲಿ ನೈಸರ್ಗಿಕ ವಿಕೋಪಕ್ಕೆ ಬಲಿಯಾದರು. ಕಳೆದ 7 ವರ್ಷಗಳಲ್ಲಿ ಕೇರಳ ಅತಿ ಹೆಚ್ಚು ಭೂಕುಸಿತಕ್ಕೆ ಸಾಕ್ಷಿಯಾಗಿದೆ.

2015ರಿಂದ 22ರವರೆಗೆ ದೇಶದಲ್ಲಿ ವರದಿಯಾದ ಭೂಕುಸಿತಗಳಲ್ಲಿ ಶೇ.59ರಷ್ಟು ಅಂದರೆ 2,239 ಪ್ರಾಕೃತಿಕ ವಿಕೋಪ ಘಟನೆಗಳು ಕೇರಳದಲ್ಲೇ ವರದಿಯಾಗಿವೆ. ತಜ್ಞರ ಪ್ರಕಾರ ಕೇರಳದ 13 ಜಿಲ್ಲೆಗಳು ಭೂಕುಸಿತ ಸೂಕ್ಷ್ಮ ಪ್ರದೇಶಗಳಾಗಿವೆ. ರಾಜ್ಯದ ಒಟ್ಟು ಭೂ ವಿಸ್ತೀರ್ಣದ ಶೇ.4.75ರಷ್ಟು ಭೂ ಭಾಗ ಹೆಚ್ಚಿನ ಭೂಕುಸಿತ ಅಪಾಯ ವಲಯ ಎಂದು ಸೂಚಿಸಿದೆ.

ಇತ್ತೀಚಿನ ವರ್ಷಗಳಲ್ಲಿ ಮಳೆ ಸುರಿವ ಪ್ರಮಾಣದಲ್ಲಾದ ಬದಲಾವಣೆಯೇ ಭೂಕುಸಿತ ಹೆಚ್ಚಲು ಕಾರಣ ಎಂದು ವಿಶ್ಲೇಷಿಸಲಾಗಿದೆ. ಧಾರಾಕಾರ ಮಳೆ ಭೂಸವಕಳಿಗೆ ಕಾರಣವಾಗುತ್ತಿದೆ. ಕೆಲವೇ ದಿನಗಳಿಗೇ ಆದರೂ ತೀವ್ರ ಪ್ರಮಾಣದ ಮಳೆ ಸುರಿಯುವುದೇ ಗುಡ್ಡ ಕುಸಿತಕ್ಕೆ, ಪ್ರವಾಹಕ್ಕೆ ಕಾರಣ ಎಂಬುದು ತಜ್ಞರ ವಿಶ್ಲೇಷಣೆ.

ಮುಂಬೈನಲ್ಲಿ ಯುವತಿ ಕೊಲೆ ಕಲಬುರಗಿಯಲ್ಲಿ ಆರೋಪಿ ಸೆರೆ

ಲವ್ ಜಿಹಾದ್ ಶಂಕೆ: ಮಹಾರಾಷ್ಟ್ರ ಬಿಜೆಪಿ ಆರೋಪ

ನವಿಮುಂಬೈ: ಮಹಾರಾಷ್ಟ್ರ ರಾಜ್ಯದ ನವಿ ಮುಂಬೈನ ಉರಾನ್‌ನಲ್ಲಿ 20 ವರ್ಷದ ಹಿಂದೂ ಯುವತಿಯನ್ನು ಕೊಲೆ ಮಾಡಿ ಪರಾರಿಯಾಗಿದ್ದ ಆರೋಪಿ ದಾವೂದ್ ಎಂ.ಶೇಖ್‌ನನ್ನು ಮುಂಬೈ ಪೊಲೀಸರು ಕರ್ನಾಟಕದ ಕಲಬುರಗಿಯಲ್ಲಿ ಬಂಧಿಸಿದ್ದಾರೆ.

ಕಲಬುರಗಿಯಲ್ಲಿದ್ದ ಸಂಬಂಧಿಕರ ನೆರವು ಪಡೆದು ಆರೋಪಿ ದಾವೂದ್ ತಲೆಮರೆಸಿಕೊಂಡಿದ್ದ. ಶಹಾಪುರ ಬೆಟ್ಟ ಪ್ರದೇಶದಲ್ಲಿ ಆರೋಪಿಯನ್ನು ಬಂಧಿಸಲಾಗಿದೆ. ಆರೋಪಿ ಅಪರಾಧ ಮಾಡಿದ್ದನ್ನು ಒಪ್ಪಿಕೊಂಡಿದ್ದಾನೆ ಎಂದು ನವಿ ಮುಂಬೈ ಅಪರಾಧ ವಿಭಾಗದ ಡಿಸಿಪಿ ಅಮಿತ್ ಕಾಳೆ ಹೇಳಿದ್ದಾರೆ.

ಉರಾನ್ ರೈಲು ನಿಲ್ದಾಣ ಬಳಿ ಪೊದೆಯಲ್ಲಿ ಯುವತಿ ಯಶಶ್ರೀ 27ರಂದು ಪತ್ತೆಯಾಗಿತ್ತು. ಜು.25ರಂದು ಯಶಶ್ರೀ ತನ್ನ ಸ್ನೇಹಿತನನ್ನು ಭೇಟಿಯಾಗಲು ಬೇಲಾಪುರದಿಂದ ಉರಾನ್‌ಗೆ ರೈಲಿನಲ್ಲಿ ಬಂದಿದ್ದಳು. ರಾತ್ರಿಯಾದರೂ ಮಗಳು ಮನೆಗೆ ಬರಲಿಲ್ಲವಾದ ಕಾರಣ ಪೋಷಕರು ಪೊಲೀಸ್ ಠಾಣೆಗೆ ದೂರು ನೀಡಿದ್ದರು.

2019ರಲ್ಲೇ ಯಶಶ್ರೀ(ಆಗ 15 ವರ್ಷ) ಬೆನ್ನುಬಿದ್ದಿದ್ದ ದಾವೂದ್ ಶೇಖ್, ಸ್ನೇಹ ಬೆಳೆಸುವಂತೆ ಪೀಡಿಸುತ್ತಿದ್ದ ಎಂದು ಪೋಷಕರು ದೂರಿದ್ದರು. ಪೋಕ್ಸೊ ಕಾಯ್ದೆಯಡಿ ಪ್ರಕರಣ ದಾಖಲಿಸಿ ಬಂಧಿಸಲಾಗಿತ್ತು. 6 ತಿಂಗಳು ಜೈಲಿನಲ್ಲಿದ್ದ ಶೇಖ್ ಜಾಮೀನು ಮೇಲೆ ಬಿಡುಗಡೆಯಾಗಿ, ಬಳಿಕ ಕರ್ನಾಟಕಕ್ಕೆ ಬಂದು ಚಾಲಕನಾಗಿದ್ದ. ದಾವೂದ್ ಶೇಖ್ ಜು.22ರಂದು ಉರಾನ್‌ಗೆ ಬಂದಿದ್ದ. ಯಶಶ್ರೀ ಆಕೆಯ ಸ್ನೇಹಿತನನ್ನು ಭೇಟಿಯಾಗಲು ಬರುತ್ತಿರುವ ವಿಚಾರ ತಿಳಿದು ಕೊಲೆ ಮಾಡಿರಬಹುದು ಎನ್ನಲಾಗಿದೆ. ಲವ್ ಜಿಹಾದ್ ಶಂಕೆ ವ್ಯಕ್ತಪಡಿಸಿರುವ ಬಿಜೆಪಿ, ಸಮಗ್ರ ತನಿಖೆಗೆ ಆಗ್ರಹಿಸಿದೆ.

ರಾಜಸ್ಥಾನ: ನಿರ್ಮಾಣ ಹಂತದ ಕಟ್ಟಡ ಕುಸಿದು 4 ಸಾವು

ಜೈಪುರ: ರಾಜಸ್ಥಾನದ ರಾಜಸಮಂದ್ ಜಿಲ್ಲೆಯ ಖಿಮ್ನೋರ್ ಪ್ರದೇಶದಲ್ಲಿ ನಿರ್ಮಾಣವಾಗುತ್ತಿದ್ದ ಸಮುದಾಯ ಭವನದ ತಾರಸಿ ದಿಢೀರ್ ಕುಸಿದಿದ್ದರಿಂದ ನಿರ್ಮಾಣ ಕಾರ್ಯದಲ್ಲಿ ನಿರತರಾಗಿದ್ದ ನಾಲ್ವರು ಕಾರ್ಮಿಕರು ಜೀವತೆತ್ತಿದ್ದಾರೆ. ಮೃತರನ್ನು ಕಲು ಲಾಲ್, ಶಾಂತಿ ಲಾಲ್, ಭಗವತಿ ಲಾಲ್ ಮತ್ತು ಭರ್ನ್ವ ಲಾಲ್ ಎಂದು ಗುರುತಿಸಲಾಗಿದೆ.

ಸೋಮವಾರ ರಾತ್ರಿ ಕಾಮಗಾರಿ ನಡೆಯುತ್ತಿರುವಾಗ ಅವಘಡ ಸಂಭವಿಸಿದೆ. 13 ಕಾರ್ಮಿಕರು ಕೆಲಸ ಮಾಡುತ್ತಿದ್ದರು. 10 ಮಂದಿ ಅವಶೇಷಗಳಡಿ ಸಿಲುಕಿದ್ದರು. ಇಬ್ಬರು ಸ್ಥಳದಲ್ಲೇ ಮೃತಪಟ್ಟರೆ, ಇನ್ನಿಬ್ಬರು ಚಿಕಿತ್ಸೆ ಫಲಕಾರಿಯಾಗದೆ ಆಸ್ಪತ್ರೆಯಲ್ಲಿ ಸಾವಿಗೀಡಾದರು. ಐವರು ಗಾಯಗೊಂಡಿದ್ದು, ಸದ್ಯ ರಾಜಸಮಂದ್ ಜಿಲ್ಲಾಸ್ಪತ್ರೆಯಲ್ಲಿ ಚಿಕಿತ್ಸೆ ಪಡೆಯುತ್ತಿದ್ದಾರೆ. ಒಬ್ಬ ಕಾರ್ಮಿಕನನ್ನು ಉದಯಪುರ ಜಿಲ್ಲಾಸ್ಪತ್ರೆಗೆ ದಾಖಲಿಸಲಾಗಿದೆ ಎಂದು ರಾಜಸಮಂದ್ ಜಿಲ್ಲಾಧಿಕಾರಿ ಭನ್ವರ್‌ಲಾಲ್ ಹೇಳಿದ್ದಾರೆ.

ಮುಂಬೈ-ಹೌರಾ ಎಕ್ಸ್‌ಪ್ರೆಸ್ ರೈಲು ಹಳಿ ತಪ್ಪಿ ಇಬ್ಬರ ಸಾವು

18 ಬೋಗಿ ಹಳಿತಪ್ಪಿ 20 ಪ್ರಯಾಣಿಕರಿಗೆ ಗಾಯ

ಚಕ್ರಧರಪುರ: ಜಾರ್ಖಂಡ್ ರಾಜ್ಯದ ಚಕ್ರಧರಪುರ ಜಿಲ್ಲೆಯ ರಾಜಖರಸ್ವಾನ್ ಮತ್ತು ಬಡಬಾಂಬೋ ರೈಲು ನಿಲ್ದಾಣಗಳ ನಡುವೆ ಮುಂಬೈ-ಹೌರಾ ಎಕ್ಸ್‌ಪ್ರೆಸ್(ಸಂಖ್ಯೆ 12810) ರೈಲಿನ 18 ಬೋಗಿಗಳು ಹಳಿತಪ್ಪಿದ್ದು, ಇಬ್ಬರು ಪ್ರಯಾಣಿಕರು ಮೃತಪಟ್ಟಿದ್ದಾರೆ. 20 ಪ್ರಯಾಣಿಕರು ಗಾಯಗೊಂಡಿದ್ದಾರೆ. ಗಾಯಾಳುಗಳನ್ನು ಚಕ್ರಧರಪುರ ಆಸ್ಪತ್ರೆಗೆ ದಾಖಲಿಸಿ ಚಿಕಿತ್ಸೆ ನೀಡಲಾಗುತ್ತಿದೆ.

ಆಗ್ನೇಯ ರೈಲ್ವೆಯ ಚಕ್ರಧರಪುರ ವಿಭಾಗದಲ್ಲಿ ಜಮ್ಷೆಡ್‌ಪುರದಿಂದ 80 ಕಿಮೀ ದೂರದಲ್ಲಿ ಇರುವ ಬಡಬಾಂಬೋ ಬಳಿ ಮಂಗಳವಾರ ನಸುಕಿನ 3.45ರಲ್ಲಿ ಅಪಘಾತವಾಗಿದೆ. ರಾಷ್ಟ್ರೀಯ ವಿಪತ್ತು ಪರಿಹಾರ ಕಾರ್ಯಾಚರಣೆಯ(ಎನ್‌ಡಿಆರ್‌ಎಫ್) ತಂಡ ರಕ್ಷಣಾ ಕಾಯದಲ್ಲಿ ನಿರತವಾಗಿದೆ.

ಎದುರಿನಿಂದ ಬರುತ್ತಿದ್ದ ಗೂಡ್ಸ್ ರೈಲು ಹಳಿ ತಪ್ಪಿದ್ದರಿಂದ ಅದೇ ಮಾರ್ಗದಲ್ಲಿ ಸಾಗುತ್ತಿದ್ದ ಮುಂಬೈ-ಹೌರಾ ಎಕ್ಸ್‌ಪ್ರೆಸ್ ರೈಲು ಕೂಡಾ ಹಳಿ ತಪ್ಪಿದೆ ಎಂದು ಪ್ರಾಥಮಿಕ ತನಿಖೆಯಲ್ಲಿ ತಿಳಿದುಬಂದಿದೆ. ಹಳಿ ತಪ್ಪಿದ ಬೋಗಿಗಳಲ್ಲಿ 16

ಪ್ರಯಾಣಿಕರ ಬೋಗಿಗಳಾಗಿದ್ದರೆ, ಒಂದು ಯಂತ್ರದ ಬೋಗಿ, ಮತ್ತೊಂದು ಪ್ಯಾಂಟ್ರಿ ಕಾರ್(ಅಡುಗೆ ಬೋಗಿ) ಆಗಿವೆ.

ರೈಲ್ವೆ ಇಲಾಖೆ ಪ್ರಯಾಣಿಕರ ನೆರವಿಗೆ ಸಹಾಯವಾಣಿ ತೆರೆಯಲಾಗಿದೆ. ಮಂಗಳವಾರ ಸಂಚರಿಸಬೇಕಿದ್ದ ಹೌರಾ-ಕಾಂತಾಬಾಜಿ ಇಸ್ಪಾಟ್ ಎಕ್ಸ್‌ಪ್ರೆಸ್, ಖರಗ್‌ಪುರ್-ಧನ್‌ಬಾದ್ ಎಕ್ಸ್‌ಪ್ರೆಸ್ ಮತ್ತು ಹೌರಾ-ಬಾರ್ಬಿಲ್ ಎಕ್ಸ್‌ಪ್ರೆಸ್ ರೈಲುಗಳನ್ನು ರದ್ದುಗೊಳಿಸಲಾಗಿದೆ.

ಯಾವ ರಾಜ್ಯಕ್ಕೂ ವಿಶೇಷ ಸ್ಥಾನಮಾನವಿಲ್ಲ: ನಿರ್ಮಲಾ

ಶಿಕ್ಷಣ-ಉದ್ಯೋಗಕ್ಕೆ ಶೇ.23 ಹೆಚ್ಚು ಹಣ; ವಿತ್ತೀಯ ಕೊರತೆ 2025-26ರಲ್ಲಿ ಶೇ.4.5ಕ್ಕೆ ಇಳಿಕೆ ಗುರಿ

ದೆಹಲಿ: 2024ರ ಬಜೆಟ್‌ನಲ್ಲಿ ರಾಜ್ಯಗಳನ್ನು ಕಡೆಗಣಿಸಲಾಗಿದೆ ಎಂಬ ಪ್ರತಿಪಕ್ಷಗಳ ಆರೋಪಕ್ಕೆ ವಿತ್ತ ಸಚಿವೆ ನಿರ್ಮಲಾ ಸೀತಾರಾಮನ್ ಮಂಗಳವಾರ ಸದನದಲ್ಲೇ ತೀಕ್ಷ್ಣ ಪ್ರತಿಕ್ರಿಯೆ ನೀಡಿದ್ದಾರೆ.

ಲೋಕಸಭೆಯಲ್ಲಿ ಬಜೆಟ್ ಮೇಲಿನ ಚರ್ಚೆಗೆ ಪ್ರತಿಕ್ರಿಯಿಸಿದ ಅವರು, ಹಣಕಾಸು ನೆರವು ನೀಡುವ ವಿಚಾರದಲ್ಲಿ ಯಾವ ರಾಜ್ಯಕ್ಕೂ ತಾರತಮ್ಯ ಮಾಡಿಲ್ಲ. ಹಾಗೆಯೇ ಯಾವ ರಾಜ್ಯಕ್ಕೂ ವಿಶೇಷ ಸ್ಥಾನಮಾನ ನೀಡಿಲ್ಲ ಎಂದು ಸ್ಪಷ್ಟಪಡಿಸಿದ್ದಾರೆ. ಕಳೆದ ವರ್ಷದ ಬಜೆಟ್‌ಗೆ ಹೋಲಿಸಿದರೆ ಈ ಬಾರಿ ಎಲ್ಲಾ ಕ್ಷೇತ್ರದಲ್ಲಿಯೂ ರಾಜ್ಯಗಳಿಗೆ ಹೆಚ್ಚಿನ ಅನುದಾನವನ್ನೇ ನೀಡಲಾಗಿದೆ ಎಂದಿದ್ದಾರೆ.

ಯುಪಿಎ ಸರಕಾರದ 2009ರ ಬಜೆಟ್ ನಲ್ಲಿಯೂ 26 ರಾಜ್ಯಗಳ ಹೆಸರು ಪ್ರಸ್ತಾಪವಾಗಿರಲಿಲ್ಲ. ಹಾಗೆಂದರೆ ಆಗಲೂ ಈ 26 ರಾಜ್ಯಗಳಿಗೆ ಯಾವುದೇ ಅನುದಾನ ನೀಡಿರಲಿಲ್ಲವೇ? ಎಂದು ಪ್ರಶ್ನಿಸುವ ಮೂಲಕ ಕಾಂಗ್ರೆಸ್ ನಾಯಕರ ನಡೆಯನ್ನು ಖಂಡಿಸಿದ್ದಾರೆ. ಬಜೆಟ್‌ನಲ್ಲಿ ರಾಜ್ಯಗಳ ಹೆಸರು ಉಲ್ಲೇಖಿಸಿಲ್ಲ

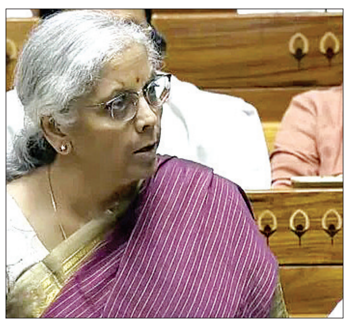

ಎಂದ ಮಾತ್ರಕ್ಕೆ ಆ ರಾಜ್ಯಗಳಿಗೆ ಅನುದಾನವನ್ನೇ ನೀಡಿಲ್ಲ ಎಂದರ್ಥವಲ್ಲ ಎಂದರು.

ಯುಪಿಎ ಸರಕಾರದ ಅವಧಿಯ ಬಜೆಟ್‌ಗಳಲ್ಲಿ 2004-05ರಲ್ಲಿ 17 ರಾಜ್ಯಗಳ ಹೆಸರು ಪ್ರಸ್ತಾಪವಿಲ್ಲ. 2005-06ರಲ್ಲಿ 18 ರಾಜ್ಯ, 2007-08ರಲ್ಲಿ 16 ಹಾಗೂ 2009-10ರಲ್ಲಿ 26 ರಾಜ್ಯಗಳ ಹೆಸರೇ ಇರಲಿಲ್ಲ ಎಂದು ತಿರುಗೇಟು ನೀಡಿದರು.

2013-14ಕ್ಕೆ ಹೋಲಿಸಿದರೆ ಕೃಷಿ, ರೈತರಿಗೆ ನೀಡಿದ ಅನುದಾನ ಪ್ರಮಾಣ ಐದು ಪಟ್ಟು ಹೆಚ್ಚಾಗಿದೆ. 1.52 ಲಕ್ಷ ಕೋಟಿ ಅನುದಾನ ನೀಡಲಾಗಿದೆ. 2023-24ಕ್ಕೆ ಹೋಲಿಸಿದರೆ 8 ಸಾವಿರ ಕೋಟಿ ಹೆಚ್ಚಿಗೆ ನೀಡಲಾಗಿದೆ.

ಶಿಕ್ಷಣ ಮತ್ತು ಉದ್ಯೋಗ ವಲಯಕ್ಕೆ 2013-14ರಲ್ಲಿ 0.85 ಲಕ್ಷ ಕೋಟಿ ಮಿಸಲಿಡಲಾಗಿತ್ತು ಆದರೆ ಈ ಬಾರಿ 1.48 ಲಕ್ಷ ಕೋಟಿ ಅಂದರೆ ಶೇ.23ರಷ್ಟು ಅಧಿಕ ಅನುದಾನ ಮೀಸಲಿಡಲಾಗಿದೆ ಎಂದು ಮಾಹಿತಿ ನೀಡಿದರು.

ಜಮ್ಮು-ಕಾಶ್ಮೀರಕ್ಕೆ 17 ಸಾವಿರ ಕೋಟಿ

ಕೇಂದ್ರಾಡಳಿತ ಪ್ರದೇಶ ಜಮ್ಮು-ಕಾಶ್ಮೀರಕ್ಕೆ ಏನು ಕೊಟ್ಟಿದ್ದೀರಿ? ಎಂಬ ಪ್ರತಿಪಕ್ಷಗಳ ಪ್ರಶ್ನೆಗೆ, ಈ ಬಾರಿಯ ಬಜೆಟ್‌ನಲ್ಲಿ 17 ಸಾವಿರ ಕೋಟಿ ರು.ಗಳಷ್ಟು ದೊಡ್ಡ ಮೊತ್ತವನ್ನೇ ಜಮ್ಮು-ಕಾಶ್ಮೀರಕ್ಕೆ ನೀಡಲಾಗಿದೆ. ಇದರಲ್ಲಿ 12 ಸಾವಿರ ಕೋಟಿ ರು. ಜಮ್ಮು-ಕಾಶ್ಮೀರ ಪೊಲೀಸ್‌ಗೆ ಮೀಸಲಿಡಲಾಗಿದೆ. ಹೆಚ್ಚುವರಿಯಾಗಿ 5 ಸಾವಿರ ಕೋಟಿ ರು. ಕೇಂದ್ರದ ನೆರವು ನೀಡಲಾಗಿದೆ ಎಂದು ನಿರ್ಮಲಾ ಸೀತಾರಾಮನ್ ಮಾಹಿತಿ ನೀಡಿದರು.

ವಿತ್ತೀಯ ಕೊರತೆ ಗುರಿ:

ದೇಶದ ವಿತ್ತೀಯ ಕೊರತೆ ಪ್ರಮಾಣವನ್ನು ಪ್ರಸಕ್ತ ಹಣಕಾಸು ವರ್ಷದಲ್ಲಿ ಶೇ.4.9ಕ್ಕೆ ತಗ್ಗಿಸಲಾಗುವುದು. 2025-26ರಲ್ಲಿ ಶೇ.4.5ಕ್ಕೆ ತಗ್ಗಿಸಲು ಸರಕಾರ ಬದ್ಧವಾಗಿದೆ ಎಂದು ಸಚಿವೆ ಭರವಸೆ ನೀಡಿದರು.

ರಾಹುಲ್ ನಡೆಗೆ ಟೀಕೆ:

ಬಜೆಟ್ ಪೂರ್ವ ಹಲ್ವಾ ಕಾರ್ಯಕ್ರಮದ ಫೋಟೊವನ್ನು ಲೋಕಸಭೆಯಲ್ಲಿ ಪ್ರದರ್ಶಿಸಿ ಒಬಿಸಿ, ದಲಿತ, ಬುಡಕಟ್ಟು ಅಧಿಕಾರಿಗಳ್ಯಾರೂ ಈ ಫೋಟೊದಲ್ಲಿಲ್ಲ ಎಂದು ಟೀಕಿಸಿದ್ದ ಪ್ರತಿಪಕ್ಷ ನಾಯಕ ರಾಹುಲ್ ಗಾಂಧಿ ನಡೆಯನ್ನು ಖಂಡಿಸಿದ ಸಚಿವೆ ನಿರ್ಮಲಾ, ಹಲ್ವಾ ಕಾರ್ಯಕ್ರಮ ಫೋಟೊ ಶೂಟ್ ಸಂದರ್ಭವಲ್ಲ. ಬಜೆಟ್ ತಯಾರಿಗೆ ವಾರಗಟ್ಟಲೆ ಮನೆಯಿಂದ ದೂರವಾಗಿ ಶ್ರಮಿಸುವ ಅಧಿಕಾರಿಗಳ ಶ್ರಮ-ಬದ್ಧತೆ ಗೌರವಿಸುವ ಸಂದರ್ಭ. ಅದನ್ನು ಟೀಕಿಸುವುದು ಸರಿಯಲ್ಲ ಎಂದರು.

ಲವ್ ಜಿಹಾದ್‌ಗೆ ಇನ್ನು ಜೀವಾವಧಿ ಶಿಕ್ಷೆ ಖಚಿತ

ಲಖನೌ: ಬಲವಂತ ಮತಾಂತರ, ಲವ್ ಜಿಹಾದ್ ವಿರುದ್ಧ ಮುಖ್ಯಮಂತ್ರಿ ಯೋಗಿ ಆದಿತ್ಯನಾಥ್ ನೇತೃತ್ವದ ಉತ್ತರ ಪ್ರದೇಶ ರಾಜ್ಯ ಸರಕಾರ ಕಠಿಣ ನಿಲುವು ತಳೆದಿದೆ. ಕಾನೂನು ಬಾಹಿರ ಧಾರ್ಮಿಕ ಮತಾಂತರ(ತಿದ್ದುಪಡಿ) ವಿಧೇಯಕಕ್ಕೆ ವಿಧಾನಸಭೆಯಲ್ಲಿ ಮಂಗಳವಾರ ಅಂಗೀಕಾರ ದೊರೆತಿದೆ. ಕಾಯ್ದೆ ಜಾರಿಯಾದಲ್ಲಿ ಬಲವಂತ ಮತಾಂತರದಲ್ಲಿ ತೊಡಗಿಸಿಕೊಂಡವರಿಗೆ ಗರಿಷ್ಠ ಜೀವಾವಧಿ ಶಿಕ್ಷೆ ಹಾಗೂ 5 ಲಕ್ಷ ರು.ವರೆಗೆ ದಂಡ ವಿಧಿಸಲಾಗುತ್ತದೆ.

ಕಾನೂನು ಸಚಿವ ಸುರೇಶ್ ಖನ್ನಾ ಸೋಮವಾರ ಈ ತಿದ್ದುಪಡಿ ವಿಧೇಯಕ ಸದನದಲ್ಲಿ ಮಂಡಿಸಿದ್ದರು. ಈ ಮೊದಲು ಮತಾಂತರ ವಿರೋಧಿ ಕಾಯ್ದೆಯಡಿ 10 ವರ್ಷದವರೆಗೆ ಜೈಲುಶಿಕ್ಷೆ ಹಾಗೂ 50 ಸಾವಿರ ರು. ದಂಡ ವಿಧಿಸಲಾಗುತ್ತಿತ್ತು. ತಿದ್ದುಪಡಿ ವಿಧೇಯಕ ಕಾಯ್ದೆಯಾಗಿ ಜಾರಿಯಾದರೆ ಶಿಕ್ಷೆ ಮತ್ತಷ್ಟು ಕಠಿಣವಾಗಲಿದೆ. ಮತಾಂತರ ಉದ್ದೇಶದಿಂದ ಬೆದರಿಕೆ, ಹಲ್ಲೆ, ಮದುವೆಗಾಗಿ ಸುಳ್ಳು, ಮದುವೆಯಾಗುವುದಾಗಿ ನಂಬಿಸಿ ವಂಚನೆ, ಮಾನವ ಕಳ್ಳ ಸಾಗಣೆ ಕೃತ್ಯಗಳನ್ನು ಗಂಭೀರ ಅಪರಾಧ ಪ್ರಕರಣ ಎಂದು ಪರಿಗಣಿಸಿ ಜೀವಾವಧಿ ಶಿಕ್ಷೆ ವಿಧಿಸಲು ಅವಕಾಶವಿದೆ.

ಈವರೆಗೆ ಸಂತ್ರಸ್ತೆ, ಪೋಷಕರಷ್ಟೇ ದೂರು ದಾಖಲಿಸಲು ಅವಕಾಶವಿತ್ತು. ಹೊಸ ಮಸೂದೆ ಪ್ರಕಾರ ಯಾರು ಬೇಕಾದರೂ ಬಲವಂತ ಮತಾಂತರ ಬಗ್ಗೆ ಪೊಲೀಸರಿಗೆ ಮಾಹಿತಿ ನೀಡಬಹುದು, ಪ್ರಕರಣ ಸೆಶನ್ಸ್ ನ್ಯಾಯಾಲಯದಲ್ಲಿ ವಿಚಾರಣೆಗೆ ಒಳಪಡುವಂತೆ ಮಾಡಬಹುದು.

ಸೌಕರ್ಯ ಒದಗಿಸದ ಅಧಿಕಾರಿಗಳಿಗೆ ತರಾಟೆ

ಮನೆ ನಿರ್ಮಾಣ ವಿಳಂಬ | ಗುತ್ತಿಗೆದಾರರು ಕಪ್ಪು ಪಟ್ಟಿಗೆ | ಮಂಡಳಿ ಅಧ್ಯಕ್ಷ ಅಬ್ಬಯ್ಯ

ರಾಯಚೂರು: ಸ್ಲಂ ಪ್ರದೇಶಗಳಲ್ಲಿ ಶೌಚಾಲಯ, ಕುಡಿವ ನೀರು ಸೇರಿ ಕನಿಷ್ಠ ಮೂಲಭೂತ ಸೌಲಭ್ಯ ಒದಗಿಸದ ಅಧಿಕಾರಿಗಳನ್ನು ಮಂಡಳಿ ಅಧ್ಯಕ್ಷ ಅಬ್ಬಯ್ಯ ಪ್ರಸಾದ್ ತರಾಟೆಗೆ ತೆಗೆದುಕೊಂಡರು.

ನಗರದ ಜಿಲ್ಲಾಧಿಕಾರಿ ಕಚೇರಿ ಸಭಾಂಗಣದಲ್ಲಿ ಕರ್ನಾಟಕ ಕೊಳಗೇರಿ ಅಭಿವೃದ್ಧಿ ಮಂಡಳಿಯ ಪ್ರಗತಿ ಪರಿಶೀಲನಾ ಸಭೆಯಲ್ಲಿ ಕೆಲಸ ಮಾಡದ ಅಧಿಕಾರಗಳನ್ನು ತರಾಟೆ ತೆಗೆದುಕೊಂಡು ಮಾತನಾಡಿ, ಕೊಳಗೇರಿ ಅಭಿವೃದ್ಧಿ ಸ್ಲಂ ಪ್ರದೇಶದಲ್ಲಿ ಮನೆಗಳ ನಿರ್ಮಾಣಕ್ಕೆ ಈರಣ್ಣ ಎನ್ನುವರು ಗುತ್ತಿಗೆದಾರರಿಗೆ ನೀಡಲಾಗಿದೆ. ಕಳೆದ 2 ಮೂರು ವರ್ಷಗಳಿಂದ ಮನೆ ನಿರ್ಮಾಣ ಮಾಡಿಲ್ಲ, ಅಧಿಕಾರಿಗಳು ಸಹ ಪ್ರಶ್ನೆ ಮಾಡಿಲ್ಲ, ವಿಳಂಬ ನೀತಿ ಅನುಸಾರ ಅವರಿಗೆ ದಂಡ ವಿಧಿಸಿಲ್ಲ, ಸ್ಲಂ ಪ್ರದೇಶದಲ್ಲಿ ಮನೆ ನಿರ್ಮಾಣ ಗುತ್ತಿಗೆ ಪಡೆದ ಗುತ್ತಿಗೆದಾರರನ್ನು ಕಪ್ಪು ಪಟ್ಟಿಗೆ ಸೇರಿಸಿ, ಮರು ಟೆಂಡರ್ ಕರೆಯಲಾಗುತ್ತದೆ ಎಂದರು.

ದೇವದಾಸಿ ಮಹಿಳೆಯರ ಮನೆ ನಿರ್ಮಾಣಕ್ಕೆ ಗುತ್ತಿಗೆ ನೀಡಲಾಗಿದು ಕಳೆದು ವರ್ಷಗಳಿಂದ ಮನೆ ನಿರ್ಮಾಣ ಮಾಡಲು ಮುಂದಾಗಿಲ್ಲ, ಅಧಿಕಾರಿಗಳು

ನಗರದ ಡಿಸಿ ಕಚೇರಿಯಲ್ಲಿ ಅಭಿವೃದ್ಧಿ ಮಂಡಳಿಯ ಪ್ರಗತಿ ಪರಿಶೀಲನಾ ಸಭೆಯಲ್ಲಿ ಅಧಿಕಾರಿಗಳನ್ನು ತರಾಟೆಗೆ ತೆಗೆದುಕೊಂಡ ಮಂಡಳಿಯ ಅಧ್ಯಕ್ಷ ಅಬ್ಬಯ್ಯ ಪ್ರಸಾದ್.

ಇವರ ಜತೆಗೆ ಶಾ ಮೀಲಾಗಿ ಹಣ ಪಡೆದಿರುವ ಆರೋಪ ಕೇಳಿ ಬಂದಿದ್ದು, ಈ ಬಗ್ಗೆ ತನಿಖೆ ನಡೆಸಲಾಗುತ್ತದೆ ಎಂದು ತಿಳಿಸಿದರು.

ಅಧಿಕಾರಿಗಳು ಸ್ಥಳಕ್ಕೆ ತೆರಳಿ ಭೇಟಿ ನೀಡಿ ಸಮಸ್ಯೆ ಆಲಿಸುತ್ತಿಲ್ಲ, ಸ್ಪಂದನೆ ನೀಡಲು ಸಹ ನಿರ್ಲಕ್ಷ್ಯ ವಹಿಸಿದ್ದಾರೆ. ಜಿಲ್ಲೆಯಲ್ಲಿ ಸಾಕಷ್ಟು ಸ್ಲಂ ಪ್ರದೇಶದಲ್ಲಿ ಮೂಲ ಸೌಲಭ್ಯ ಗಳ ಕೊರತೆ ಇದ್ದು ಜಿಲ್ಲೆಯಲ್ಲಿ ಸ್ಲಂ ಪ್ರದೇಶಗಳಿಗೆ ಭೇಟಿ ನೀಡಿದ ಸಂದರ್ಶನದಲ್ಲಿ ಸಾಕಷ್ಟು ಮಹಿಳೆಯರು ಮನವಿ ಮಾಡಿದ್ದಾರೆ. ಈ ಹಿಂದೆ ಕೇಂದ್ರ ಯೋಜನೆಗಳಿಗೆ 75125 ಅನುಪಾತ ದಲ್ಲಿ ಅನುದಾನ ನೀಡುತ್ತಿತ್ತು. ಆದರೀಗ 40:60 ಅನುಪಾತದಲ್ಲಿ ಅನುದಾನ ನೀಡುತ್ತದೆ. ಹೆಸರು ಅವರದು. ಹಣ ರಾಜ್ಯದ್ದು ಎಂದರು. ಸ್ಲಂಬೋರ್ಡಿ ನಲ್ಲಿ ಬಹುದಿನಗಳಿಂದ ಒಂದೇ ಸ್ಥಳ ದಲ್ಲಿ ಉಳಿದಿರುವ ಅಧಿಕಾರಿಗಳಿಂದಲೂ ಸಮಸ್ಯೆ ಯಾಗಿದೆ. ಹಂತ ಹಂತವಾಗಿ ಮಂಡಳ ಕಾರ್ಯ ವೈಖರಿ ಬದಲಾವಣೆಗೆ ಕ್ರಮವಹಿಸುವದಾಗಿ ಹೇಳಿದರು.

ಕೇಂದ್ರ, ಯೋಜನೆ ಹೆಸರಿಗಷ್ಟೇ

ಈ ಹಿಂದೆ ಬಿಜೆಪಿ ಸರಕಾರದ ಅವಧಿಯಲ್ಲಿ ಒಂದೇ ಒಂದು ಮನೆ ನಿರ್ಮಿಸಿಲ್ಲ, 2014 ರಲ್ಲಿ ಸಿದ್ದರಾಮಯ್ಯನವರು ಮುಖ್ಯಮಂತ್ರಿಗಳಾಗಿದ್ದಾಗ 1 ಲಕ್ಷ, 80,583 ಮನೆಗಳು ನೀಡಲಾಗಿತ್ತು. ಒಂದು ಮನೆ ನಿರ್ಮಾಣಕ್ಕೆ 6 ಲಕ್ಷ ವೆಚ್ಚವಾಗುತ್ತದೆ. 1 ಲಕ್ಷ 50 ಸಾವಿರ ಕೇಂದ್ರ ಮತ್ತು 1 ಲಕ್ಷ 20 ಸಾವಿರ ರು. ನೀಡುತ್ತದೆ. ಫಲಾನುಭವಿಯಿಂದ 50 ಸಾವಿರಕ್ಕೂ ಹೆಚ್ಚು ಪಾಲು ಪಡೆಯಲು ಆಗುವದಿಲ್ಲ, ಕೊರತೆ ಹಣವನ್ನು ನೀಡುವಂತೆ ವಸತಿ ಸಚಿವ ಜಮೀರ ಅಹ್ಮದ ಇವರಿಗೆ ಮನವಿ ಮಾಡಲಾಗಿತ್ತು. ಮುಖ್ಯಮಂತ್ರಿಗಳೊಂದಿಗೆ ಚರ್ಚಿಸಿ 6374 ಕೋಟಿ ಸರಕಾರ ನೀಡಿದೆ. ಈಗ ಮನೆಗಳ ನಿರ್ಮಾಣ ಕಾರ್ಯ ಚಾಲನೆ ಪಡೆದಿದೆ. ಕೇಂದ್ರ ಸರಕಾರ ಹೆಸರಿಗಷ್ಟೇ ಯೋಜನೆ ರೂಪಿಸಿ ಅನುದಾನ ನೀಡುತ್ತಿಲ್ಲ. ಪ್ರಧಾನಮಂತ್ರಿ ಅವಾಜ್ ಯೋಜನೆಯಡಿ ಪ್ರತಿ ಮನೆಗೆ ಒಂದುವರೆ ಲಕ್ಷ ಅನುದಾನ ನೀಡಿ ಕರವಾಗಿ ಶೇ.18 ಹಣವನ್ನು ಮರಳಿ ಪಡೆಯುತ್ತದೆ.

- **ಜಿಲ್ಲೆಯಲ್ಲಿ 82 ಘೋಷಿತ ಸ್ಲಂಗಳಿವೆ.**
- **59 ಸರಕಾರಿ, 2 ಸ್ವಂ ಬೋರ್ಡ ಹಾಗೂ 21 ಖಾಸಗಿ ಜಾಗದಲ್ಲಿ ಸ್ಲಂಗಳಿವೆ.**
- **24,389 ಕುಟುಂಬಗಳು ಸ್ಲಂ ನಿವಾಸಿಗಳು.**
- **ರಾಯಚೂರಿನಲ್ಲಿ 12, ದೇವದು ರ್ಗ ಮತ್ತು ಮಾನವಿಯಲ್ಲಿ 4 ಸ್ಲಂಗಳ ಘೋಷಣ ಬಾಕಿಯಿವೆ.**

ರೈತರ ದಾರಿ ತಪ್ಪಿಸುವ ಕೆಲಸವಾಗದಿರಲಿ

ಸಿಂಧನೂರು: ತುಂಗಭದ್ರಾ ಎಡದಂಡೆ ನಾಲೆಯ ಏಳು ಮಾಪನ (ಗೇಜ್) ಕೇಂದ್ರ ಗಳಲ್ಲಿನ ವ್ಯತ್ಯಾಸ ಸರಿಪಡಿಸಿ ಕೆಳಭಾಗದ ರೈತರಿಗೆ ದಾರಿ ತಪ್ಪಿಸುವ ಕೆಲಸ ಮಾಡಬೇಡಿ ವಾಸ್ತವ ತಿಳಿಸಿ ಎಂದು ನೀರಾವರಿ ಇಲಾಖೆಯ ಅಧಿಕಾರಿಗಳಿಗೆ ಶಾಸಕ ಹಂಪನಗೌಡ ಬಾದರ್ಲಿ ತಾಕೀತು ಮಾಡಿದರು. ತಮ್ಮ ನಿವಾಸದಲ್ಲಿ ಮಂಗಳವಾರ ಕರೆದ ಸುದ್ದಿ ಗೋಷ್ಟಿಯಲ್ಲಿ ಮಾತನಾಡಿ, ಈಗಾಗಲೇ ಹಲವು ಬಾರಿ ತುಂಗಭದ್ರಾ ಎಡದಂಡೆ ನಾಲೆ ನೀರು ಸರಬರಾಜು ವ್ಯತ್ಯಾಸ ಸರಿಪಡಿಸುವಂತೆ ಸರಕಾರಕ್ಕೆ ಪತ್ರ ಬರೆದಾಗಿದೆ ಮತ್ತು ಐಸಿಸಿ ಸಭೆಯಲ್ಲಿ ಚರ್ಚಿಸಲಾಗಿದೆ ಆದಾಗ್ಯೂ ಕೂಡ ರೈತರ ದಾರಿ ತಪ್ಪಿಸುವ ಕೆಲಸ ಆಗಬಾರದು. ತುಂಗಭದ್ರಾ ಎಡದಂಡೆ ನಾಲೆಯ 0 ದಿಂದ 104 ಕಿ.ಮಿ ವ್ಯಾಪ್ತಿಯಲ್ಲಿ 7 ಲೆಕ್ಕಮಾಪನ ಕೇಂದ್ರ (ಗೇಜ್) ಮೈಲ್ ಸಂಖ್ಯೆ 2 ,25,38,47,60,69,104 ಗಳಿವೆ. ಈ ಗೇಜ್ ಅಳತೆಯನ್ನು ಕರ್ನಾಟಕ ಎಂಜಿನಿಯರ್ ಸಂಶೋಧನಾ ಕೇಂದ್ರ ಕೆ.ಆರ್.ಎಸ್ ಅಧಿಕಾರಿಗಳೆ ಮಾಡಬೇಕು ಸ್ಥಳಿಯವಾಗಿ ಯಾರಿಗೂ ಅಧಿಕಾರವಿಲ್ಲ ಸಾರ್ವಜನಿಕರಿಗೆ ಈ ವಿಷಯ ಗೊತ್ತಾಗ ಬೇಕಾಗಿದೆ, ಸೋಮವಾರ ಸಿ ಎಸ್ ಎಫ್ ನಲ್ಲಿ ನೀರಾವರಿ ಅಧಿಕಾರಿಗಳ, ರೈತರ ಸಭೆ ಮಾಡಿದ್ದು, ಕೆಳ ಭಾಗದ 33 ಸಾವಿರ ಎಕರೆಗೆ ನೀರುಒದಗಿಸಲು 8 ಉಪ ಕಾಲವೆಗಳು ಇವೆ, ಒಟ್ಟು 210 ಕ್ಯೂಸೆಕ್ ನೀರು ಬೇಕಾಗುತ್ತದೆ ಈ ವರ್ಷದಲ್ಲಿ ಎಂದರು. ಗ್ರಾಮೀಣ ಕಾಂಗ್ರೆಸ್ ಅಧ್ಯಕ್ಷ ಖಾಜಾ ಮಲ್ಲಿಕ್, ಪಾಲಾಕ್ಷಪ್ಪ ಗೋರೆ ಬಾಳ, ರಾಮಣ್ಣ ಗೋನವಾರ,ಬಿ ಹೆಚ್ ನಾಯಕ ಗೋನವಾರ ಉಪಸ್ಥಿತರಿದ್ದರು.

ಶಾಸಕ ಹಂಪನಗೌಡ ಬಾದರ್ಲಿ ಅವರು ನೀರಾವರಿ ಇಲಾಖೆಯ ಅಧಿಕಾರಿಗಳಿಗೆ ತಮ್ಮ ನಿವಾಸದಲ್ಲಿ ಕರೆಸಿ ಸುದ್ದಿಗೋಷ್ಠಿ ನಡೆಸಿ ತುಂಗಭದ್ರಾ ನಾಲೆ ಕುರಿತು ಚರ್ಚೆ ನಡೆಸಿದರು.

ದ್ಯಾನಮ್ಮ ದೇಗುಲ, ಟ್ರಸ್ಟ್ ರಚನೆಗೆ ಸಭೆ

ಕಾರಟಗಿ: ಇಲ್ಲಿನ ಕೋಟೆ ಪ್ರದೇಶದಲ್ಲಿ ಗ್ರಾಮ ದೇವತೆ ದ್ಯಾವಮ್ಮ ದೇವಿ ದೇವಸ್ಥಾನ ನಿರ್ಮಾಣ ಹಾಗೂ ದೇವಸ್ಥಾನದ ಟ್ರಸ್ಟ್ ರಚನೆಗೆ ಸರ್ವ ಸಮಾಜಗಳ ಸಭೆಯಲ್ಲಿ ಒಕ್ಕೂರಲಿನಿಂದ ಮಂಗಳವಾರ ತೀರ್ಮಾನ ಕೈಗೊಳ್ಳಲಾಯಿತು.

ಪಟ್ಟಣದ ಗ್ರಾಮ ದೇವತೆ ದೇವಸ್ಥಾನದ ಅವರಣದಲ್ಲಿ ಕರೆಯಲಾಗಿದ್ದ ಸರ್ವ ಸಮಾಜಗಳ ಬಹಿರಂಗ ಸಭೆಯಲ್ಲಿ ದೇವಸ್ಥಾನ ನಿರ್ಮಾಣ, ನಿರ್ವಹಣೆಕ್ಕೆ ಸಂಬಂಧ ಸುಧೀರ್ಘವಾಗಿ ಚರ್ಚಿಸದ ಬಳಿಕ ಬರುವ ಶ್ರಾವಣ ಮಾಸದಲ್ಲಿ ದೇವಸ್ಥಾನ ನಿರ್ಮಾಣಕ್ಕೆ ಅಡಿಗಲ್ಲಿಗೆ ಮುಹೂರ್ತ ನಿಗದಿ ಪಡಿಸುವುದು ಮತ್ತು ದೇವಸ್ಥಾನ ನಿರ್ವಹಣೆ ಮೇಲ್ವಿಚಾರಣೆ ಮತ್ತು ನಿಗಾಕ್ಕೆ ಸರ್ವ ಜನಾಂಗದವರನ್ನು ಒಳಗೊಂಡ ಒಂದು ಟ್ರಸ್ಟ್ ರಚನೆ ಮಾಡಲು ಒಮ್ಮತದ ನಿರ್ಧಾರ ಕೈಗೊಳ್ಳಲಾಗಿತ್ತು.

ದೇವಸ್ಥಾನದ ಆವರಣದಲ್ಲಿ ಶೆಡ್ ಹಾಕಿಕೊಂಡಿದ್ದ ಸುಮಾರು 18 ಕುಟುಂಬಗಳಿಗೆ ದೇವಕ್ಯಾಂಪಿನ ಗುಡ್ಡದಲ್ಲಿ ನಿವೇಶನ ನಿಗದಿ ಪಡಿಸಲಾಗಿದ್ದು ಅಲ್ಲಿ ಶೆಡ್ ನಿರ್ಮಾಣಕ್ಕೆ ಮತ್ತು ಆ ಪ್ರದೇಶದಲ್ಲಿ ಮೂಲ ಸೌಲಭ್ಯ ಒದಗಿಸಲು ತಹಸೀಲ್ದಾರ್ ಮತ್ತು ಪುರಸಭೆ ಅಧಿಕಾರಿಗಳಿಗೆ ಮನವಿ ಮಾಡಿಕೊಳ್ಳಬೇಕು ಇನ್ನೇರಡು ದಿನಗಳಲ್ಲಿ ಸಚಿವ ಶಿವರಾಜ್ ತಂಗಡಗಿ ಮತ್ತು ಮಾಜಿ ಸಚಿವ ನಾಗಪ್ಪ ಸಾಲೋಣಿ ಸೇರಿದಂತೆ ಇನ್ನು ಕೆಲವರಿಂದ ಸಲಹೆ ಸೂಚನೆ ಪಡೆದು ಒಂದು ಪಾರದರ್ಶಕವಾದಂಥ ಟ್ರಸ್ಟ್ ರಚನೆ ಮಾಡಲು ಸಭೆ ನಿರ್ಧರಿಸಿತು.

ಈ ವೇಳೆ ಪುರಸಭೆ ಸದಸ್ಯ ಎಚ್. ಈಶಪ್ಪ, ನಾಗರಾಜ ಅರಳಿ, ಶರಣಪ್ಪ ಪರಕಿ, ತಾಯಪ್ಪ ಕೋಟ್ಯಾಳ, ಸಂಜೀವಪ್ಪ ಸಾಲೋಣಿ, ನಾಗರಾಜ ಅರಳಿ, ಖಾಖಾ ಹುಸೇನ್ ಮುಲ್ಲಾ, ಅಯ್ಯಪ್ಪ ಉಪ್ಪಾರ, ಮರಿಯಪ್ಪ ಸಾಲೋಣಿ, ನಾರಾಯಣ ಈಡಿಗೇರ್, ಶರಣಯ್ಯಸ್ವಾಮಿ ಯರಡೋಣಿ, ಡಾ.ಶರಣಪ್ಪ ಮಾವಿನಮಡ್ಡು,ಶರಣು ಸಾ ನಗಾರಿ, ಶೇಷಗಿರಿ ಕಟ್ಟೆಮನಿ, ವೀರೇಶ್ ಪತ್ತಾರ, ಮಲ್ಲಪ್ಪ ಭಜಂತ್ರಿ, ಹನುಮೇಶ್ ವಡ್ಡರಹಟ್ಟಿ, ವಿವಿಧ ಸಂಘ-ಸಂಸ್ಥೆಗಳ, ಸಮಾಜಗಳ ಪ್ರಮುಖರು ಇದ್ದರು.

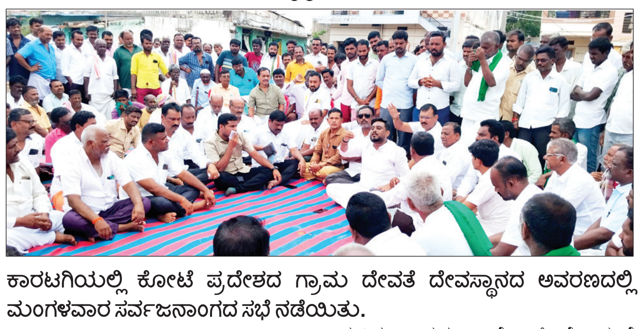
ಕಾರಟಗಿಯಲ್ಲಿ ಕೋಟೆ ಪ್ರದೇಶದ ಗ್ರಾಮ ದೇವತೆ ದೇವಸ್ಥಾನದ ಅವರಣದಲ್ಲಿ ಮಂಗಳವಾರ ಸರ್ವಜನಾಂಗದ ಸಭೆ ನಡೆಯಿತು.

ಭರವಸೆಗೆ ಬದ್ಧ

ದೇವಸ್ಥಾನದ ಪೂಜೆ ಮಾಡುತ್ತಿದ್ದ ತಮ್ಮ ಕುಟುಂಬಕ್ಕೆ ದೇವಸ್ಥಾನದ ಇನಾಂ ಜಾಮೀನು ಇತ್ತು. ಆ ಜಮೀನು ರೈಲ್ವೇ ಯೋಜನೆ ನಿರ್ಮಾಣಕ್ಕೆ ಸ್ವಾಧೀನ ವಾಗಿದ್ದು ಇದರಿಂದ ನಮ್ಮ ಕುಟುಂಬಕ್ಕೆ ಭೂ ಪರಿಹಾರ ಹಣ ಬಂದಿದೆ. ಈಗ ದೇವಸ್ಥಾನ ನಿರ್ಮಾಣಕ್ಕೆ ಊರಿನ ಹಿರಿಯರು ಮತ್ತು ಟ್ರಸ್ಟ್ ಸೂಚಿಸಿದಂತೆ ಎಷ್ಟು ಹಣ ನೀಡಬೇಕೋ ಅಷ್ಟು ಹಣ ವನ್ನು ನೀಡಲು ನಮ್ಮ ಕುಟುಂಬ ಬದ್ಧ ವಾಗಿದೆ ಎಂದು ದೇವಸ್ಥಾನದ ಅರ್ಚಕ ಕುಟುಂಬದ ಸದಸ್ಯ ವೀರಭದ್ರಪ್ಪ ಬಡಿಗೇರ್ ಮಾತನಾಡಿ, ಸಭೆಯಲ್ಲಿ ಭರವಸೆ ನೀಡಿದರು.

ಹಿಪ್ಪುನೇರಳೆ ಬೆಳೆಯ ಸಮೀಕ್ಷೆಗೆ ಸಲಹೆ

ಕೊಪ್ಪಳ: ಪ್ರಸ್ತುತ ಜುಲೈ ತಿಂಗಳಲ್ಲಿ ''ಕ್ರಾಪ್ ಸರ್ವೆ ಖಾರೀಫ್-2024 ಆ್ಯಪ್ ನಲ್ಲಿ ಬೆಳೆ ಸಮೀಕ್ಷೆ ಆರಂಭವಾಗಿದೆ. ಆದರೆ ಜಿಲ್ಲೆಯ ರೇಷ್ಮೆ ಬೆಳೆಗಾರರಿಂದ ಈ ಸಮೀಕ್ಷೆಗೆ ನಿರೀಕ್ಷಿತ ಮಟ್ಟದಲ್ಲಿ ಸ್ಪಂದನೆ ಹಳ್ಳಿಗಳಲ್ಲಿನ ರೈತರಿಂದ ದೊರೆಯುತ್ತಿಲ್ಲ. ಆದ್ದರಿಂದ ಪ್ರಸಕ್ತ ಸಾಲಿನಲ್ಲಿ ಆರಂಭವಾಗಿರುವ ಮುಂಗಾರು ಬೆಳೆ ಸಮೀಕ್ಷೆಗಾಗಿ ರೈತರು ಮೊಬೈಲ್ ಆ್ಯಪ್ ಡೌನ್ ಲೋಡ್ ಮಾಡಿಕೊಂಡು ಇಲ್ಲವೇ ಕ್ಯೂಆರ್ ಕೋಡ್ ಸ್ಕ್ಯಾನ್ ಮೂಲಕ ತಾವು ಬೆಳೆದ ಬೆಳೆಗಳ ಸಮೀಕ್ಷೆ ಕೈಗೊಳ್ಳಬಹುದು.

ಮೊಬೈಲ್ ಇಲ್ಲದಿದ್ದರೆ ಗ್ರಾಮದಲ್ಲಿರುವ ಪಿ.ಆರ್. ರನ್ನು ಭೇಟಿ ಮಾಡಿ ಬೆಳೆ ಸಮೀಕ್ಷೆ ಮಾಡುವಾಗ ಹಿಪ್ಪುನೇರಳೆಯನ್ನು ತಪ್ಪದೇ ದಾಖಲು ಮಾಡಬೇಕು ಎಂದು ರೇಷ್ಮೆ ಉಪನಿರ್ದೇಶಕರು, ಜಿಲ್ಲಾ ಪಂಚಾಯತ್, ಕೊಪ್ಪಳ ರವರು ಪ್ರಕಟಣೆಯಲ್ಲಿ ತಿಳಿಸಿದ್ದಾರೆ.

ಎಸ್ಸೆಸ್ಸೆಲ್ಸಿ ಪರೀಕ್ಷೆ-3ರ ಪೂರ್ವಭಾವಿ ಸಭೆ

ಪರೀಕ್ಷಾ ಅಕ್ರಮಕ್ಕೆ ಅವಕಾಶ ನೀಡಕೂಡದು

ಕೊಪ್ಪಳ: ಆ. 2 ರಿಂದ 9ರ ವರೆಗೆ ಜಿಲ್ಲೆಯಲ್ಲಿ ನಡೆಯಲಿರುವ ಎಸ್.ಎಸ್.ಎಲ್.ಸಿ ಪರೀಕ್ಷೆ-3ರಲ್ಲಿ ಯಾವುದೇ ಪರೀಕ್ಷಾ ಅಕ್ರಮ ನಡೆಯದಂತೆ ಎಚ್ಚರಿಕೆಯಿಂದ ಪರೀಕ್ಷೆ ನಡೆಸುವುದು ಎಲ್ಲ ಪರೀಕ್ಷಾಧಿಕಾರಿಗಳು, ಸಿಬ್ಬಂದಿ ಜವಾಬ್ದಾರಿ. ಗೊಂದಲಕ್ಕೆ ಅವಕಾಶ ನೀಡದೇ ಪರೀಕ್ಷಾ ಕರ್ತವ್ಯ ನಿರ್ವಹಿಸಿ ಎಂದು ಎಡಿಸಿ ಸಿದ್ರಾಮೇಶ್ವರ ತಿಳಿಸಿದರು.

ನಗರದ ಜಿಲ್ಲಾಧಿಕಾರಿ ಕಚೇರಿ ಸಭಾಂಗಣದಲ್ಲಿ ಶಿಕ್ಷಣ ಇಲಾಖೆ ಆಯೋಜಿಸಿದ್ದ ಎಸ್.ಎಸ್.ಎಲ್.ಸಿ ಪರೀಕ್ಷೆ-3 ಪೂರ್ವಭಾವಿ ಸಭೆಯ ಅಧ್ಯಕ್ಷತೆ ವಹಿಸಿ ಮಂಗಳವಾರ ಮಾತನಾಡಿದರು.

ಪರೀಕ್ಷಾ ಕೇಂದ್ರದ ಮುಖ್ಯ ಅಧೀಕ್ಷಕರು, ಸ್ಥಾನಿಕ ಜಾಗೃತದಳ, ಮಾರ್ಗಾಧಿಕಾರಿಗಳು, ವೀಕ್ಷಕರು ಹಾಗೂ ಇತರೇ ಪರೀಕ್ಷಾ ನಿಯೋಜಿತ ಸಿಬ್ಬಂದಿ ಪರೀಕ್ಷೆಯ ದಿನ ನಿಗದಿತ ಸಮಯಕ್ಕೆ ಕೇಂದ್ರದಲ್ಲಿ ಹಾಜರಿರಬೇಕು. ಕಾಲಮಿತಿಯಲ್ಲಿ ನಿಯಮಾನುಸಾರ ಎಲ್ಲ ವ್ಯವಸ್ಥೆ ಮಾಡಿಕೊಂಡು, ಸುಗಮ ಪರೀಕ್ಷೆಗೆ ಅವಕಾಶ ಕಲ್ಪಿಸಬೇಕು. ಈಗಾಗಲೇ ನೀಡಿರುವ ನಾಮಿನಲ್ ರೋಲ್‌ನಲ್ಲಿ ಇರುವಂತೆ ಪರೀಕ್ಷಾ ಕೇಂದ್ರದಲ್ಲಿ ಆಸನ ವ್ಯವಸ್ಥೆ ಮಾಡಬೇಕು. ಪರೀಕ್ಷಾ ಕೇಂದ್ರದ ಎಲ್ಲ ಕೊಠಡಿಯಲ್ಲಿ ಸಿಸಿ ಕ್ಯಾಮೆರಾ ಕಡ್ಡಾಯವಾಗಿ ಅಳವಡಿಸಬೇಕು. ಯಾವುದೇ ರೀತಿಯ ಪರೀಕ್ಷಾ ಅಕ್ರಮಕ್ಕೆ ಅವಕಾಶವಿಲ್ಲದಂತೆ ಅಚ್ಚುಕಟ್ಟಾಗಿ ಕರ್ತವ್ಯ ನಿರ್ವಹಿಸಬೇಕು ಎಂದು ಅಧಿಕಾರಿಗಳಿಗೆ ನಿರ್ದೇಶನ ನೀಡಿದರು.

ಪರೀಕ್ಷಾ ಕೇಂದ್ರದ ಸುತ್ತಲೂ ನಿಷೇಧಾಜ್ಞೆ ಜಾರಿ ಮಾಡಲಾಗುವುದು. ಪರೀಕ್ಷಾ ಕೇಂದ್ರದೊಳಗೆ ಅಭ್ಯರ್ಥಿಗಳು ವಾಚ್ ಸೇರಿ ಯಾವುದೇ ರೀತಿಯ ಎಲೆಕ್ಟ್ರಾನಿಕ್ ವಸ್ತು ತರುವಂತಿಲ್ಲ. ಈ ಬಗ್ಗೆ ಪರೀಕ್ಷಾ ಕೇಂದ್ರದ ಮುಖ್ಯ ಅಧೀಕ್ಷಕರು ಎಚ್ಚರಿಕೆಯಿಂದ ತಪಾಸಣೆಗೆ ಕ್ರಮ ಕೈಗೊಂಡು, ಅಭ್ಯರ್ಥಿಗಳಿಗೆ ಸೂಕ್ತ ತಿಳುವಳಿಕೆ ನೀಡಬೇಕು. ಪೊಲೀಸ್ ಇಲಾಖೆಯಿಂದ ಅಗತ್ಯ ಬಂದೋಬಸ್ತ ವ್ಯವಸ್ಥೆ ಕಲ್ಪಿಸಬೇಕು ಎಂದು ಹಾಜರಿದ್ದ ಅಧಿಕಾರಿಗಳಿಗೆ ತಿಳಿಸಿದರು.

ಡಿಡಿಪಿಐ ಶ್ರೀಶೈಲ ಬಿರಾದಾರ ಮಾತನಾಡಿ, ಜಿಲ್ಲೆಯಲ್ಲಿ ಆಗಸ್ಟ್ 2 ರಿಂದ 9ರ ವರೆಗೆ ನಡೆಯಲಿರುವ ಎಸ್.ಎಸ್.ಎಲ್.ಸಿ ಪರೀಕ್ಷೆ-3 ರಲ್ಲಿ ಜಿಲ್ಲೆಯಾದ್ಯಂತ ಒಟ್ಟು 13 ಪರೀಕ್ಷಾ ಕೇಂದ್ರ ತೆರೆಯಲಾಗಿದೆ.

ಕೊಪ್ಪಳದ ಜಿಲ್ಲಾಧಿಕಾರಿ ಕಚೇರಿ ಸಭಾಂಗಣದಲ್ಲಿ ಎಡಿಸಿ ಸಿದ್ರಾಮೇಶ್ವರ ಅಧ್ಯಕ್ಷತೆಯಲ್ಲಿ ಎಸ್.ಎಸ್.ಎಲ್.ಸಿ ಪರೀಕ್ಷೆ-3 ಪೂರ್ವಭಾವಿ ಸಭೆ ಮಂಗಳವಾರ ನಡೆಯಿತು.

ಜಿಲ್ಲೆಯ ಎಲ್ಲ ಪರೀಕ್ಷಾ ಕೇಂದ್ರದಲ್ಲಿ ಕಡ್ಡಾಯವಾಗಿ ಶುದ್ಧ ಕುಡಿವ ನೀರು, ಶೌಚಾಲಯ, ಸೂಕ್ತ ಗಾಳಿ-ಬೆಳಕು ಹಾಗೂ ಆಸನದ ವ್ಯವಸ್ಥೆ ಮಾಡಬೇಕು. ಪರೀಕ್ಷಾರ್ಥಿಗಳಿಗೆ ಯಾವುದೇ ತೊಂದರೆ ಆಗಬಾರದು. ತುರ್ತು ಪರಿಸ್ಥಿತಿ ನಿರ್ವಹಣೆಗೆ ಆರೋಗ್ಯ ಇಲಾಖೆಯಿಂದ ಸಿಬ್ಬಂದಿ ನಿಯೋಜಿಸಬೇಕು.

- ಸಿದ್ರಾಮೇಶ್ವರ, ಎಡಿಸಿ, ಕೊಪ್ಪಳ

ಈ ಪೈಕಿ ಯಲಬುರ್ಗಾ ತಾಲೂಕಿನಲ್ಲಿ 662, ಕುಷ್ಟಗಿ- 720, ಕೊಪ್ಪಳ - 863 ಹಾಗೂ ಅಖಂಡ ಗಂಗಾವತಿ ತಾಲೂಕಿನಲ್ಲಿ 1,204 ವಿದ್ಯಾರ್ಥಿಗಳು ಸೇರಿ ಜಿಲ್ಲಾದ್ಯಂತ ಒಟ್ಟು 3,449 ವಿದ್ಯಾರ್ಥಿಗಳು ನೋಂದಣಿ ಮಾಡಿಕೊಂಡಿದ್ದಾರೆ. ಪರೀಕ್ಷಾ ಮಂಡಳಿ ಮಾರ್ಗಸೂಚಿಯಂತೆ ಸುಗಮ ಪರೀಕ್ಷೆಗೆ ಎಲ್ಲ ರೀತಿಯ ಅಗತ್ಯ ಸಿದ್ದತೆ ಮಾಡಿಕೊಳ್ಳಲಾಗಿದೆ ಎಂದು ಸಭೆಗೆ ಮಾಹಿತಿ ನೀಡಿದರು. ಪರೀಕ್ಷಾ ನೋಡಲ್ ಅಧಿಕಾರಿ ಶರಣಬಸವಗೌಡ, ಕ್ಷೇತ್ರ ಶಿಕ್ಷಣಾಧಿಕಾರಿಗಳು, ಪರೀಕ್ಷಾ ಕೇಂದ್ರಗಳ ಮುಖ್ಯ ಅಧೀಕ್ಷಕರು, ಮಾರ್ಗಾಧಿಕಾರಿಗಳು, ಪರೀಕ್ಷಾ ನಿಯೋಜಿತ ಸಿಬ್ಬಂದಿ, ಖಜಾನೆ ಇಲಾಖೆ ಅಧಿಕಾರಿಗಳು ಇದ್ದರು.

ಮಕ್ಕಳಿಗೆ ಶಿಕ್ಷಣದೊಂದಿಗೆ ಸಂಸ್ಕಾರ ಕಲಿಸಿ

ಮಾನ್ವಿ: ಪಾಲಕರು ಮತ್ತು ಶಿಕ್ಷಕರು ಮಕ್ಕಳಿಗೆ ಶಿಕ್ಷಣದ ಜತೆಗೆ ಸಂಸ್ಕಾರ ಕಲಿಸುವುದು ಅಗತ್ಯವಾಗಿದೆ ಎಂದು ಕಲ್ಮಠ ವಿದ್ಯಾಸಂಸ್ಥೆಯ ಅಧ್ಯಕ್ಷ ಶ್ರೀ ವಿರೂಪಾಕ್ಷ ಪಂಡಿತರಾಧ್ಯ ಶಿವಾಚಾರ್ಯ ಮಹಾಸ್ವಾಮಿಗಳು ಹೇಳಿದರು

ಮಂಗಳವಾರದಂದು ಪಟ್ಟಣದ ಕಲ್ಮಠ ಶ್ರೀ ಪಂಪಾ ವಿರೂಪಾಕ್ಷೇಶ್ವರ ಅನುದಾನಿತ ಹಿರಿಯ ಪ್ರಾಥಮಿಕ ಶಾಲೆಯಲ್ಲಿ ಆಯೋಜಿಸಿದ್ದ ನೂತನ ಶಾಲಾ ಸಂಸತ್ ಸದಸ್ಯರ ಪ್ರಮಾಣ ವಚನ ಮತ್ತು ಒಂದನೇ ತರಗತಿ ಮಕ್ಕಳಿಗೆ ಅಕ್ಷರ ಅಭ್ಯಾಸ ಮತ್ತು ಸ್ವಾಗತ ಕಾರ್ಯಕ್ರಮದ ಸಾನಿಧ್ಯ ವಹಿಸಿ ಆಶೀರ್ವಚನ ನೀಡಿದರು. ಮಕ್ಕಳು ಚೆನ್ನಾಗಿ ಓದಿ ಶಾಲೆಯ ಕೀರ್ತಿಯನ್ನು ಹೆಚ್ಚಿಸಿ ನಿಮ್ಮ ಪಾಲಕರು ಹೆಮ್ಮೆ ಪಡುವಂತಹ ವ್ಯಕ್ತಿತ್ವವನ್ನು ರೂಪಿಸಿಕೊಳ್ಳಬೇಕು, ಮತ್ತು ನೂತನ ಶಾಲಾ ಸಂಸತ್ತಿಗೆ ಆಯ್ಕೆಯಾದ ಸದಸ್ಯರು ನಿಷ್ಠೆ ಮತ್ತು ಪ್ರಾಮಾಣಿಕತೆಯಿಂದ ಕಾರ್ಯನಿರ್ವಹಿಸಬೇಕು. ಪ್ರಜಾಪ್ರಭುತ್ವದ ಕಲ್ಪನೆ, ನಾಯಕತ್ವದ ಗುಣಗಳನ್ನು ಮಕ್ಕಳಲ್ಲಿ ಬೆಳೆಸುವುದೇ ಶಾಲಾ ಸಂಸತ್ತಿನ ಉದ್ದೇಶವಾಗಿದೆ ಎಂದರು.

ಮಾನ್ವಿ ಪಶ್ಚಿಮ ವಲಯದ ಸಿ ಆರ್ ಪಿ ಶ್ರೀಧರ್ ರಾವ್ ದೇಸಾಯಿ ಅನಿಸಿಕೆ ವ್ಯಕ್ತಪಡಿಸಿದರು.

ಪಟ್ಟಣದ ಕಲ್ಮಠ ಶ್ರೀ ಪಂಪಾ ವಿರೂಪಾಕ್ಷೇಶ್ವರ ಅನುದಾನಿತ ಹಿರಿಯ ಪ್ರಾಥಮಿಕ ಶಾಲೆಯಲ್ಲಿ ಆಯೋಜಿಸಿದ್ದ ನೂತನ ಶಾಲಾ ಸಂಸತ್ ಸದಸ್ಯರ ಪ್ರಮಾಣ ವಚನ ಮತ್ತು ಒಂದನೇ ತರಗತಿ ಮಕ್ಕಳಿಗೆ ಅಕ್ಷರ ಅಭ್ಯಾಸ ಮತ್ತು ಸ್ವಾಗತ ಕಾರ್ಯಕ್ರಮ ನೆರವೇರಿಸಲಾಯಿತು.

ನೂತನವಾಗಿ ಆಯ್ಕೆಯಾದ ಶಾಲಾ ಮಂತ್ರಿ ಮಂಡಲದ ಸದಸ್ಯರಿಗೆ ಹಿರಿಯ ಶಿಕ್ಷಕ ಶಾಂತಯ್ಯಸ್ವಾಮಿ ಪ್ರಮಾಣವಚನ ಬೋಧಿಸಿದರು. ಕಲ್ಮಠ ವಿದ್ಯಾಸಂಸ್ಥೆಯ ಆಡಳಿತಾಧಿಕಾರಿಗಳಾದ ಸಂಗಯ್ಯ ಸ್ವಾಮಿ ಅವರು ಕಾರ್ಯಕ್ರಮ ಉದ್ಘಾಟಿಸಿದರು. ಸಮಾರಂಭದ ಅಧ್ಯಕ್ಷತೆಯನ್ನು ಮುಖ್ಯೋಪಾಧ್ಯಾಯರಾದ ಮಂಜುನಾಥ್ ಕಮತರ್ ವಹಿಸಿದ್ದರು ಪ್ರೌಢಶಾಲೆಯ ಮುಖ್ಯೋಪಾಧ್ಯಾಯರಾದ ಪ್ರಭಯ್ಯ ಸ್ವಾಮಿ, ಕಲ್ಮಠ ಪದವಿ ಪೂರ್ವ ಕಾಲೇಜಿನ ಪ್ರಾಚಾರ್ಯರಾದ ಎಸ್. ಎಸ್. ಪಾಟೀಲ್ ಕಲ್ಮಠ ಪದವಿ ಕಾಲೇಜಿನ ಪ್ರಾಚಾರ್ಯ ಸಿದ್ದನಗೌಡ ಪಾಟೀಲ್, ಪೊಲೀಸ್ ಇಲಾಖೆಯ ನಿವೃತ್ತ ಅಧಿಕಾರಿ ಮುದ್ದು ರಂಗಪ್ಪ ಮತ್ತು ಒಂದನೇ ತರಗತಿಯ ಮಕ್ಕಳ ಪಾಲಕರ ಪ್ರತಿನಿಧಿಗಳು ಮುಖ್ಯ ಅತಿಥಿಗಳಾಗಿ ಆಗಮಿಸಿದ್ದರು. ದೈಹಿಕ ಶಿಕ್ಷಣ ಶಿಕ್ಷಕ ಕೇಮ್ಯ ನಾಯಕ್ ಪ್ರಾಥಮಿಕ ಶಾಲಾ ಶಿಕ್ಷಕಿಯರಾದ ಜಯಶ್ರೀ, ಮಹಾಂತಮ್ಮ, ಪವಿತ್ರ ಹಾಗೂ ಪ್ರೌಢ ಶಾಲೆಯ ಶಿಕ್ಷಕರು ಉಪಸ್ಥಿತರಿದ್ದರು. ಶಿಕ್ಷಕಿ ಅನ್ನಪೂರ್ಣ ಪ್ರಾಸ್ತಾವಿಕ ಮಾತುಗಳನ್ನಾಡಿದರು. ಶಿಕ್ಷಕ ಎಂ.ಎಂ. ಹಿರೇಮಠ ಕಾರ್ಯಕ್ರಮ ನಿರೂಪಿಸಿದರು, ಶಿಕ್ಷಕಿ ರೂಪ ಸ್ವಾಗತಿಸಿದರು ಶಿಕ್ಷಕ ರವಿ ಹುಲಿಯಾಪುರ್ ವಂದಿಸಿದರು.

ಕುಷ್ಟ ರೋಗ ಆಂದೋಲನ

ರಾಯಚೂರು: ಜಿಲ್ಲೆಯಲ್ಲಿ ಜು. 29 ರಿಂದ ಆ. 14ರವರೆಗೆ ಕುಷ್ಟರೋಗ ಪತ್ತೆ ಹಚ್ಚುವ ಕಾರ್ಯಕ್ರಮವನ್ನು ಹಮ್ಮಿಕೊಳ್ಳಲಾಗಿದ್ದು, ಆಶಾ ಕಾರ್ಯಕರ್ತೆಯರು ಮತ್ತು ಆರೋಗ್ಯ ಸಿಬ್ಬಂದಿ ಮನೆ ಮನೆ ಭೇಟಿ ನೀಡಿ ಕುಷ್ಟ ರೋಗದ ಲಕ್ಷಣಗಳು ಕಂಡುಬಂದಲ್ಲಿ ಅಗತ್ಯ ಮಾಹಿತಿ ನೀಡಬೇಕೆಂದರು. ಜಿಲ್ಲಾ ಕುಷ್ಟರೋಗ ನಿರ್ಮೂಲನಾ ಅಧಿಕಾರಿ ಡಾ. ಯಶೋಧ ಹೇಳಿದರು. ನಗರದ ವಿವಿಧ ಕಾಲೋನಿಗಳಲ್ಲಿ ಜಿಲ್ಲಾಡಳಿತ, ಜಿಲ್ಲಾ ಪಂಚಾಯತ್, ಜಿಲ್ಲಾ ಆರೋಗ್ಯ ಮತ್ತು ಕುಟುಂಬ ಕಲ್ಯಾಣ ಇಲಾಖೆ, ಜಿಲ್ಲಾ ಕುಷ್ಟರೋಗ ನಿರ್ಮೂಲನ ವಿಭಾಗದ ವತಿಯಿಂದ ಕುಷ್ಟರೋಗ ಪತ್ತೆ ಹಚ್ಚುವ ಆಂದೋಲನ ಕಾರ್ಯಕ್ರಮದ ಅಂಗವಾಗಿ ಮನೆಮನೆಗೆ ಸರ್ವೆ ಕಾರ್ಯಕ್ರಮಕ್ಕೆ ಚಾಲನೆ ನೀಡಿ ಮಾತನಾಡಿದರು. ಜಿಲ್ಲೆಯ ಸಾರ್ವಜನಿಕರು ತಮ್ಮ ದೇಹದ ಯಾವುದೇ ಭಾಗದಲ್ಲಿ ತಿಳಿಬಿಳಿ ತಾಮ್ರ ವರ್ಣದ ಅಥವಾ ಕೆಂಪು ಮಿಶ್ರಿತ ಸ್ಪರ್ಶ ಜ್ಞಾನವಿಲ್ಲದ ಮಚ್ಚೆ ಕಂಡು ಬಂದಲ್ಲಿ ಇದು ಕುಷ್ಟ ರೋಗದ ಲಕ್ಷಣವಾಗಿರುತ್ತದೆ. ಅಂತಹವರು ಕೂಡಲೇ ಹತ್ತಿರದ ಆರೋಗ್ಯ ಕೇಂದ್ರಗಳಿಗೆ ಭೇಟಿ ನೀಡಿ ವೈದ್ಯರಿಂದ ತಪಾಸಣೆಗೆ ಒಳಪಡಬೇಕು. ಅಗತ್ಯವಿದ್ದಲ್ಲಿ ಚಿಕಿತ್ಸೆ ಪಡೆಯಬೇಕು ಎಂದರು. ಈ ವೇಳೆ ಜಿಲ್ಲಾ ಆರೋಗ್ಯ ಮತ್ತು ತಾಲೂಕು ಆರೋಗ್ಯ ಇಲಾಖೆಯ ಸಿಬ್ಬಂದಿ ಹಾಗೂ ಆಶಾ ಕಾರ್ಯಕರ್ತೆಯರು ಇದ್ದರು.

ಕೆಪಿಎಂಇ ನೋಂದಣಿ ಪತ್ರ ಪ್ರದರ್ಶನ ಕಡ್ಡಾಯ

ಕೊಪ್ಪಳ: ಖಾಸಗಿ ಆರೋಗ್ಯ ಸಂಸ್ಥೆಯಲ್ಲಿ ಕೆಪಿಎಂಇ ನೋಂದಣೆ ಪತ್ರದ ಫಲಕವನ್ನು ನಿಗಧಿತ ನಮೂನೆಯಲ್ಲಿ ಕಡ್ಡಾಯವಾಗಿ ಪ್ರದರ್ಶಿಸಬೇಕು ಎಂದು ಡಿಎಚ್‌ಒ ಡಾ ಟಿ.ಲಿಂಗರಾಜು ಸೂಚಿಸಿದ್ದಾರೆ. ಈ ಬಗ್ಗೆ ಪ್ರಕಟಣೆ ನೀಡಿ, ನೋಂದಣಿ ಸಂಖ್ಯೆ, ಕ್ಲಿನಿಕ್ ಹೆಸರು, ಮಾಲೀಕರ ಹೆಸರು ಮತ್ತು ವೈದ್ಯಕೀಯ ಪದ್ದತಿ ಮಾಹಿತಿ ಒಳಗೊಂಡ ಬಣ್ಣದ ಕರ್ನಾಟಕ ಖಾಸಗಿ ಆರೋಗ್ಯ ಸಂಸ್ಥೆ ಕಾಯ್ದೆಯಡಿ (ಕೆಪಿಎಂಇಎ) ಸೂಚಿಸಿರುವಂತೆಯೇ ಪ್ರದೇಶನ ಮಾಡಬೇಕು. ಅಲೋಪತಿ ಆರೋಗ್ಯ ಸಂಸ್ಥೆಯಾದಲ್ಲಿ ಆಕಾಶ ನೀಲಿ, ಆಯುರ್ವೇದ ಸಂಸ್ಥೆಯಾದಲ್ಲಿ ತಿಳಿ ಹಸಿರು ಬಣ್ಣದಲದಲ್ಲಿ ಫಲಕ ಅಳವಡಿಸಬೇಕು. ಕೆ.ಪಿ.ಎಂ.ಇ ನೋಂದಣಿ ಸಂಖ್ಯೆ, ಕ್ಲಿನಿಕ್ ಹೆಸರು, ವೈದ್ಯರ ಹೆಸರನ್ನು ಬರೆದು ಆರೋಗ್ಯ ಸಂಸ್ಥೆಯ ಮುಖ್ಯ ದ್ವಾರದಲ್ಲಿ ಜೂ. 6 2024 ರಿಂದ ಅನ್ವಯವಾಗುವಂತೆ ಪ್ರದರ್ಶಿಸಬೇಕು. ಖಾಸಗಿ ಆರೋಗ್ಯ ಸಂಸ್ಥೆಯ ಮುಖ್ಯ ದ್ವಾರದ ಫಲಕದಲ್ಲಿ ಪ್ರದರ್ಶಿಸಬೇಕಾದ ಬೋರ್ಡ್ ಒಟ್ಟಾರೆ ಕನಿಷ್ಠ ಅಳತೆಯು 7 ಅಡಿ ಅಗಲ ಹಾಗೂ 3 ಅಡಿ ಎತ್ತರ ಹೊಂದಿರಬೇಕು. ಕೆ.ಪಿ.ಎಂ.ಇ ನೋಂದಣಿ ಸಂಖ್ಯೆ 120 ಸೆ.ಮೀ ಅಗಲ 20 ಸೆ.ಮೀ ಎತ್ತರ ಇರಬೇಕು. ಸಂಸ್ಥೆಯ ಹೆಸರು ಕನಿಷ್ಠ 180 ಸೆ.ಮೀ ಅಗಲ 20 ಸೆ.ಮೀ ಎತ್ತರ ಆಗಿರಬೇಕು. ಮಾಲೀಕರ ಹೆಸರು 120 ಸೆ.ಮೀ ಅಗಲ 15 ಸೆ. ಮೀ ಎತ್ತರವಿರಬೇಕು. ಎಲ್ಲ ಅಕ್ಷರಗಳು ಕಪ್ಪು ಬಣ್ಣದಲ್ಲಿರಬೇಕು ಎಂದು ತಿಳಿಸಲಾಗಿದೆ.

ಪ್ರತಿಭೆ ಗುರುತಿಸಲು ಕ್ರೀಡಾಕೂಟ ಅವಶ್ಯ

ಮಸ್ಕಿ: ಗ್ರಾಮೀಣ ಭಾಗದ ವಿದ್ಯಾರ್ಥಿಗಳಲ್ಲಿ ವಿವಿಧ ಪ್ರತಿಭೆ ಅಡಗಿರುತ್ತದೆ, ಪ್ರತಿಭೆಯನ್ನು ಗುರುತಿಸಲು ವಲಯ ಮಟ್ಟದ ಕ್ರೀಡಾಕೂಟ ಅವಶ್ಯವಾಗಿದೆ ಎಂದು ಶಾಸಕ ಹಾಗೂ ಖಾದಿ ಮತ್ತು ಗ್ರಾಮೋದ್ಯೋಗ ಮಂಡಳಿ ಅಧ್ಯಕ್ಷ ಆರ್.ಬಸನಗೌಡ ತುರವಿಹಾಳ ಅವರು ಹೇಳಿದರು. ತಾಲೂಕಿನ ಅಡವಿಭಾವಿ ತಾಂಡಾದ ಸರ್ಕಾರಿ ಹಿರಿಯ ಪ್ರಾಥಾಮಿಕ ಶಾಲೆಯ ಆವರಣದಲ್ಲಿ ಮಂಗಳವಾರ ನಡೆದ ಮಾರಲದಿನ್ನಿ, ತಲೆಖಾನ, ಮೆದಕಿನಾಳ ವಲಯ ಮಟ್ಟದ ಪ್ರಾಥಾಮಿಕ ಶಾಲಾ ಕ್ರೀಡಾಕೂಟ ಉದ್ಘಾಟಿಸಿ ಮಾತನಾಡಿದ ಅವರು, ಮಕ್ಕಳು ಕೇವಲ ಪಠ್ಯಕ್ಕೆ ಸೀಮಿತವಾಗಬಾರದು, ಪಠ್ಯದೊಂದಿಗೆ ಕ್ರೀಡೆಯಲ್ಲಿ ಬಾಗವಹಿಸಲು ಮನೋಭಾವನೆ ಇರಬೇಕು, ಗ್ರಾಮೀಣ ಭಾಗದ ಮಕ್ಕಳಲ್ಲಿ ಪ್ರತಿಭೆ ಅದ್ಬುತವಾಗಿರುತ್ತದೆ, ಪ್ರತಿಭೆಯನ್ನು ಪ್ರದರ್ಶಿಸಲು ವಲಯ ಮಟ್ಟದ ಕ್ರೀಡಾಕೂಟ ಆಯೋಜನೆ ಉತ್ತಮ ವೇದಿಕೆಯಾಗಿದೆ. ಪ್ರತಿಯೊಬ್ಬ ವಿದ್ಯಾರ್ಥಿ ಆಸಕ್ತಿ ಇರುವ ಕ್ರೀಡೆಯಲ್ಲಿ ಭಾಗಿಯಾಗಿ ಉತ್ತಮ ಆಟ ಆಡುವ ಮೂಲಕ ಶಾಲೆ ಮತ್ತು ಗ್ರಾಮದ ಕೀರ್ತಿ ಪತಾಕೆ ಹೆಚ್ಚಿಸಬೇಕೆಂದು ಹೇಳಿದರು. ಮಕ್ಕಳಲ್ಲಿ ದೈಹಿಕ ಶಕ್ತಿ ಹೆಚ್ಚಿಸಲು ಕ್ರೀಡೆ ಸಹಕಾರಿಯಾಗಿದೆ. ಮಕ್ಕಳು ಶಿಕ್ಷಣದ ಜೊತೆಗೆ ಕ್ರೀಡೆಯಲ್ಲಿ ಆಸಕ್ತಿ ತೋರಬೇಕೆಂದು ಹೇಳಿದರು. ಸಂದರ್ಭದಲ್ಲಿ ಗ್ಯಾರೆಂಟಿ ಯೋಜನೆ ತಾಲೂಕ ಅಧ್ಯಕ್ಷ ಮೂಬುಸಾಬ ಮುದ್ದಾಪೂರ, ತಾಪಂ ಮಾಜಿ ಅಧ್ಯಕ್ಷ ಶಿವಣ್ಣ ನಾಯಕ, ಮುಖಂಡ ಅಮರೇಶ ಅಡವಿಭಾವಿ ತಾಂಡಾ, ರಾಮಣ್ಣ ಮಾಸ್ತರ್, ಕುಪ್ಪಣ್ಣ, ನಾಗರಾಜ ಬೆನಕನಾಳ, ಹನುಮಂತ ತೀರ್ಥಭಾವಿ, ಮಾನಪ್ಪ ಅಂಗಡಿ ಸೇರಿದಂತೆ ಗ್ರಾಪಂ ಸದಸ್ಯರು ಇದ್ದರು.

ನೀರು ಪೂರೈಕೆಯಲ್ಲಿ ನಗರಸಭೆ ವಿಫಲ

ರಾಯಚೂರು : ನಗರದಲ್ಲಿ ಕಳೆದ ಎಂಟತ್ತು ದಿನಗಳಿಂದ ಹೊಂಡು ಮಿಶ್ರಿತ ಕಲುಷಿತ ನೀರು ಪೂ ರೈಕೆಯಾಗುತ್ತಿದ್ದು, ಶುದ್ದ ನೀರು ಪೂರೈಸುವಲ್ಲಿ ನಗರಸಭೆ ಹಾಗೂ ಜಿಲ್ಲಾಡಳಿತ ವಿಫಲವಾಗಿದೆ ಎಂದು ಅಖಿಲ ಕರ್ನಾಟಕ ಡಾ.ರಾಜ್ ಕುಮಾರ ಅಭಿಮಾನಿಗಳ ಸಂಘಗಳ ಒಕ್ಕೂಟದ ಜಿಲ್ಲಾಧ್ಯಕ್ಷ ನರಸಿಂಹಲು ಮೈತ್ರಿಕರ್ ಹೇಳಿದರು. ಅವರು ನಗರದ ಪತ್ರಿಕ ಭವನದಲ್ಲಿ ಸುದ್ದಿಗೋಷ್ಠಿಯಲ್ಲಿ ಮಾತನಾಡಿ, ನಗರದಲ್ಲಿ ಕಳೆದ 15 ದಿನಗಳಿಂದ ನಗರದಲ್ಲಿ ನೀರು ಸರಬರಾಜಿನಲ್ಲಿ ಅಸ್ತವ್ಯಸ್ತವಾಗಿದ್ದು, ಜನತೆ ಪರದಾ ಡುವಂತಾಗಿದೆ ಎಂದರು. ನಗರಸಭೆ 35 ಜನ ಸದಸ್ಯರು, ಶಾಸಕರು, ವಿಧಾನ ಪರಿಷತ್ ಸದ ಸ್ಯರು, ಲೋಕಸಭೆ ಸದಸ್ಯರು ಕೂಡ ಜನತೆಗೆ ನೀರು ಕೊಡುವಲ್ಲಿ ವಿಫಲರಾಗಿದ್ದಾರೆ. ಇನ್ನೂ ನಗರದಲ್ಲಿ ರಸ್ತೆ ಗಳು ಸಂಪೂರ್ಣ ಹದಗೆಟ್ಟಿದ್ದು ತಗ್ಗು ಗುಂಡಿಗಳ ರಸ್ತೆಗಳ ಮದ್ಯೆ ಸಂ ಚರಿಸುವ ಸ್ಥಿತಿ ಇದೆ ಎಂದರು.ನಗರದಲ್ಲಿ ಮನೆ ಮನೆಗೆ ಬರುವ ಕಸ ಸಂಗ್ರಹಿಸುವ ವಾಹನಗಳಲ್ಲಿ ಹಿಂ ದಿ ಭಾಷೆಯಲ್ಲಿ ಹಾಡುಗಳನ್ನು ಹಾ ಕುತ್ತಿದ್ದು, ಇದನ್ನು ನಿಲ್ಲಿಸಿ ಕನ್ನಡ ಹಾಡುಗಳನ್ನು ಅಳವಡಿಸಬೇಕೆಂದು ಒತ್ತಾಯಿಸಿದರು. ಶುದ್ದ ನೀರು ಪೂರೈಸುವಲ್ಲಿ ನಿರ್ಲಕ್ಷ್ಯ ಮುಂದುವರೆದಲ್ಲಿ ಹೋರಾ ಟಕ್ಕೆ ಮುಂದಾಗಬೇಕಾಗುತ್ತದೆ ಎಂದು ಎಚ್ಚರಿಕೆ ನೀಡಿದರು. ಈ ವೇಳೆ ಜಿ.ಎಂ. ತಮೇಶ್, ಉರುಕುಂದಿ ಅರೋಲಿ, ತಾಯಪ್ಪ ರಾಂಪೂರು, ಪಿ.ನರಸಿ೦ಹಲು ಅನೇಕರಿದ್ದರು.

ಸಮಾಚಾರ ಸಣ್ಣದಲ್ಲ

ನ್ಯಾಕ್ ಪೀರ್ ತಂಡ ಸ್ವಾಗತಿಸಿದ ಶಾಸಕರು

ಮಾನ್ವಿ: ಪಟ್ಟಣದ ಬಾಷುಮಿಯ ಸಾಹುಕಾರ ಸರಕಾರಿ ಪ್ರಥಮ ದರ್ಜೆ ಕಾಲೇಜ್ ಆವರಣದಲ್ಲಿ ಎರಡು ದಿನಗಳಕಾಲ ಕಾಲೇಜು ಮೌಲ್ಯಾಂಕನ ನಡೆಸುವುದಕ್ಕಾಗಿ ಕಾಲೇಜಿನ ಪರಿಶೀಲನೆಗಾಗಿ ಆಗಮಿಸಿರುವ ನ್ಯಾಕ್ ಪೀರ್ ತಂಡದ ಚೆರ್‌ಮನ್ ಡಾ. ಅಮೃಗಂ ಸೋನಚಾಲಂ, ಸಂಯೋಜಕ ಸದಸ್ಯ ಡಾ. ರಣದೀಪ್ ರಾಣಾ, ಸದಸ್ಯೆ ಡಾ. ಚೈತಾಲೀ ಚಕ್ರಾ ಬೋತ್ರಿ ಹಾಗೂ ರಾಯಚೂರು ಯುನಿರ್ವಸಿಟಿ ಕುಲಸಚಿವ ಡಾ. ರಾಮಸ್ವಾಮಿ ರವರನ್ನು ಕಾಲೇಜು ಅಭಿವೃದ್ಧಿ ಸಮಿತಿಯ ಅಧ್ಯಕ್ಷ ಶಾಸಕ ಹಂಪಯ್ಯನಾಯಕರವರು ಹೂಗುಚ್ಚ ನೀಡಿ ಬರಮಾಡಿಕೊಂಡರು ನಂತರ ಕಾಲೇಜಿನ ವಿವಿಧ ವಿಭಾಗಗಳನ್ನು ನ್ಯಾಕ್ ಪೀರ್ ತಂಡದ ಸದಸ್ಯರು ಪರಿಶೀಲನೆ ನಡೆಸಿದರು ತಂಡಕ್ಕೆ ಕಾಲೇಜಿನ ಸಂಪೂರ್ಣವಾದ ವಿವರಗಳನ್ನು ಕಾಲೇಜಿನ ಪ್ರಾಂಶುಪಾಲರಾದ ಎ.ಎಲ್.ಈರಣ್ಣ ನೀಡಿದರು.

ಎಸ್‌ಡಿಎಂಸಿ ಪದಾಧಿಕಾರಿ ಆಯ್ಕೆ

ಮುದಗಲ್: ಪಟ್ಟಣ ಸಮೀಪದ ನಾಗಲಾಪೂರು ಗ್ರಾಮದ ಸರಕಾರಿ ಪ್ರೌಢಶಾಲೆಯ ಶಾಲಾಭಿವೃದ್ಧಿ ಮತ್ತು ಮೇಲುಸ್ತುವಾರಿ ಸಮಿತಿ ರಚನೆ ಮಾಡಲಾಗಿತು.ಅಧ್ಯಕ್ಷ ಹನುಮಂತ ಈರಪ್ಪ. ಉಪಾಧ್ಯಕ್ಷ ಯಂಕರೆಡ್ಡಿ ನಾಗನಗೌಡ.ಸದಸ್ಯರಾದ ಯಲ್ಲಪ್ಪ ಸಂಜೀವಪ್ಪ.ಲಚಮಪ್ಪ ಗಡದಪ್ಪ. ಮೋನಮ್ಮ ದುರುಗಪ್ಪ.ರಾಜಸಾಬ ಖಾಸಿಂಸಾಬ್. ಬಸಪ್ಪ ಹನುಮಂತ.ಅಂಬಮ್ಮ ಮೌಲಪ್ಪ ಇವರನ್ನು ನೇಮಕ ಮಾಡಲಾಗಿದೆ ಎಂದು ಮುಖ್ಯ ಶಿಕ್ಷಕ ನಾಗರಾಜ ಪಾಟೀಲ್ ಮಾಹಿತಿ ನೀಡಿದರು. ಇದೆ ವೇಳೆ ನೂತನ ಪದಾಧಿಕಾರಿಗಳಿಗೆ ಶಿಕ್ಷಕರಾದ ಯಮನೂರು, ಬಬಲೇಶ್ವರ, ಅಕ್ಬರ, ಗ್ರಾಮಸ್ಥರಾದ ಮಂಜುನಾಥ ಪೊಲೀಸ್ ಪಾಟೀಲ್, ಅಮರಪ್ಪ ಅತ್ತಿಗುಡ್ಡ, ಹನುಮಗೌಡ ಹೊಳೆಯಪ್ಪ ಹನುಮಂತ ಛತ್ರಪ್ಪ ಹನುಮಪ್ಪ ಚಲವಾದಿ ಹನುಮಂತ ಅಮರಾಪುರ ರವರು ಸನ್ಮಾನ ಮಾಡಿ ಅಭಿನಂದಿಸಿದರು.

ಯುವ ಕೈ ಚುನಾವಣೆ ಪೂರ್ವಭಾವಿ ಸಭೆ

ಮುದಗಲ್: ರಾಜ್ಯದ ಯುವ ಕಾಂಗ್ರೆಸ್ ಘಟಕದ ಚುನಾವಣೆ ನಿಮಿತ್ಯ ಪಟ್ಟಣದ ಕಾಂಗ್ರೆಸ್ ಪಕ್ಷದ ಕಚೇರಿಯಲ್ಲಿ ಬ್ಲಾಕ್ ಅಧ್ಯಕ್ಷ ಶಿವಶಂಕರಗೌಡ ರವರ ಅಧ್ಯಕ್ಷತೆಯಲ್ಲಿ ಮುಖಂಡರ ಕಾರ್ಯಕರ್ತರ ಸಭೆ ನಡೆಯಿತು. ಜುಲೈ 24ರಿಂದ ನಾಮಪತ್ರ ಸಲ್ಲಿಕೆ ಆರಂಭವಾಗಿದೆ. ಆ. 2 ನಾಮಪತ್ರ ಸಲ್ಲಿಕೆಗೆ ಅಂತಿಮ ದಿನ. 3ರಿಂದ 8ರವರೆಗೆ ನಾಮಪತ್ರ ಪರಿಶೀಲನೆ. 9ರಂದು ನಾಮಪತ್ರ ಅಂತಿಮಗೊಳಿಸಲಾಗುವುದು. ಆ. 16ರಿಂದ ಸೆ. 16ರವರೆ ನೋಂದಣಿ ನಡೆಯಲಿದೆ. ಸದಸ್ಯರಾಗಲು ಬಯಸುವವರು ಆನ್‌ಲೈನ್ ಮೂಲಕ ಸದಸ್ಯತ್ವ ನೋಂದಣಿ ಮಾಡಿಕೊಳ್ಳಬೇಕು. ಅತಿ ಹೆಚ್ಚು ಮತ ಪಡೆಯುವವರು ಅಧ್ಯಕ್ಷರಾಗಿ ಆಯ್ಕೆಯಾಗುತ್ತಾರೆ. ಮತಗಳ ಆಧಾರದ ಮೇಲೆ ನಂತರದ ಸ್ಥಾನಗಳು ಇತರರಿಗೆ ದೊರೆಯಲಿವೆ ಎಂದು ಸಭೆಯಲ್ಲಿ ಮಾಹಿತಿ ನೀಡಿದರು. ಈ ಸಂದರ್ಭದಲ್ಲಿ ಯುವ ಘಟಕದ ಅಧ್ಯಕ್ಷ ಹುಸೇನಪಾಷಾ (ಮುನ್ನಬಾಯಿ) ಸಂಗಮೇಶ ಸಗಣಾಚಾರಿ. ಚಂದ್ರಶೇಖರ ಕಾಚಾಪೂರು ನಾಯಕ.ಮಹಾಂತೇಶ ಬೋವಿ. ಖದಿರ್ ಪಾಷಾ. ರಾಘವೇಂದ್ರ ಕುದರಿ.ಸೇರಿದಂತೆ ಕಾಂಗ್ರೆಸ್ ಪಕ್ಷದ ಯುವ ಮುಖಂಡರು ಉಪಸ್ಥಿತರಿದ್ದರು

ಪ್ರಶಸ್ತಿಗೆ ಅರ್ಜಿ ಆಹ್ವಾನ

ಕೊಪ್ಪಳ: 2023-24ನೇ ಸಾಲಿನ ಎಸ್.ಎಸ್.ಎಲ್ .ಸಿ ಮತ್ತು ದ್ವಿತೀಯ ಪಿ.ಯು.ಸಿ ಸಾರ್ವತ್ರಿಕ ಪರೀಕ್ಷೆಯಲ್ಲಿ ಗರಿಷ್ಠ ಅಂಕ ಪಡೆದ ಕರ್ನಾಟಕದ ಮೂಲ ನಿವಾಸಿ ಮಾಜಿ ಸೈನಿಕರ ಮಕ್ಕಳಿಗೆ ಜನರಲ್ ಕೆ.ಎಸ್.ತಿಮ್ಮಯ್ಯ ನಗದು ಪ್ರಶಸ್ತಿ ಅನುದಾನ ನೀಡಲಾಗುತ್ತಿದ್ದು, ಅರ್ಹರಿಂದ ಅರ್ಜಿ ಆಹ್ವಾನಿಸಲಾಗಿದೆ. ಅರ್ಜಿ ಸಲ್ಲಿಸಲು ಆ. 31 ಕೊನೆ ದಿನ. ಅರ್ಜಿ ನಮೂನೆ ಉಪನಿರ್ದೇಶಕರು, ಸೈನಿಕ ಕಲ್ಯಾಣ ಮತ್ತು ಪುನರ್ವಸತಿ ಇಲಾಖೆ, ಸೆಕ್ಟರ್ ನಂ.22, ಪೊಲೀಸ್ ಪ್ಯಾಲೇಸ್ ಹತ್ತಿರ, ನವನಗರ, ಬಾಗಲಕೋಟೆ ಇವರ ಕಾರ್ಯಾಲಯದಿಂದ ಶುಲ್ಕರಹಿತವಾಗಿ ಪಡೆಯಬಹುದಾಗಿದೆ. ಮಾಹಿತಿಗೆ ದೂ.ಸಂ: 08354-235434 ಗೆ ಸಂಪರ್ಕಿಸಬಹುದು.

ವಿ+ ಸೋಮವಾರ

{ಕೃಷ್ಣಬೈರೇಗೌಡ } ಸಚಿವ

ಇಡಿಯವರು ಸತ್ಯಶೋಧನೆ ಮಾಡಲು ಬಂದಿಲ್ಲ. ಪ್ರಕರಣದ ವಿಟ್ನೆಸ್‌ಗಳನ್ನು ಹಿಡಿದು ಸಿಎಂ ಹಾಗೂ ಡಿಸಿಎಂಗಳ ವಿರುದ್ಧ ಹೇಳಿಕೆ ಕೊಡಿ ಎಂದು ಒತ್ತಾಯಿಸುವ ಮೂಲಕ ಹಗರಣ ಮುಚ್ಚಿಹಾಕುವ ಇಡಿ ಬಂದಿದೆ. ರಾಜ್ಯಪಾಲರನ್ನು ಉಪಯೋಗಿಸಿಕೊಂಡು ಸರಕಾರ ಅಲುಗಾಡಿಸುವ ಪ್ರಯತ್ನ ಕರ್ನಾಟಕದಲ್ಲಿ ಬಿಜೆಪಿ ಪ್ರಾರಂಭ ಮಾಡಿದೆ.

22ನೇ ಮಹಾಪೌರರಾಗಿ ಯಲ್ಲಪ್ಪ ನಾಯ್ಕೋಡಿ, ಉಪ ಮೇಯರ್ ಆಗಿ ಹೀನಾ ಬೇಗಂ ಆಯ್ಕೆ | 4ಸ್ಥಾಯಿ ಸಮಿತಿಗಳ ಅವಿರೋಧ ಆಯ್ಕೆ

ಕಲಬುರಗಿ ಮಹಾನಗರ ಪಾಲಿಕೆ ಕಾಂಗ್ರೆಸ್ ತೆಕ್ಕೆಗೆ

ವಿಶ್ವವಾಣಿ ಸುದ್ದಿಮನೆ ಕಲಬುರಗಿ

ಎಐಸಿಸಿ ಅಧ್ಯಕ್ಷ, ರಾಜ್ಯಸಭೆಯ ವಿರೋಧ ಪಕ್ಷದ ನಾಯಕ ಮಲ್ಲಿಕಾರ್ಜುನ ಖರ್ಗೆ ಅವರ ತವರು ಜಿಲ್ಲೆ ಕಲಬುರಗಿಯ ಮಹಾನಗರ ಪಾಲಿಕೆಯ ಗದ್ದುಗೆಯನ್ನು ಕಾಂಗ್ರೆಸ್ ಮತ್ತೊಮ್ಮೆ ತನ್ನ ತಕ್ಕೆಗೆ ಹಾಕಿಕೊಂಡಿದೆ.

ಪಾಲಿಕೆಯ ಮೇಯರ್ ಮತ್ತು ಉಪಮೇಯರ್ ಸ್ಥಾನಗಳಿಗೆ ಕಾಂಗ್ರೆಸ್ ಅಭ್ಯರ್ಥಿಗಳು ಅವಿರೋಧವಾಗಿ ಆಯ್ಕೆಯಾಗಿದ್ದಾರೆ. ಪ್ರಥಮ ಪ್ರಜೆಯಾಗಿ ಯಲ್ಲಪ್ಪ ನಾಯ್ಕೋಡಿ ಹಾಗೂ ದ್ವಿತೀಯ ಪ್ರಜೆಯಾಗಿ ಹೀನಾ ಬೇಗಂ ಆಯ್ಕೆಯಾಗಿದ್ದಾರೆ.

ಎಸ್.ಟಿ ಸಮುದಾಯಕ್ಕೆ ಮೀಸಲಾಗಿದ್ದ ಮೇಯರ್ ಸ್ಥಾನವನ್ನು ಬಿಜೆಪಿಯ ದಿಗಂಬರ ನಾಡಗೌಡ ನಾಮಪತ್ರ ತಿರಸ್ಕೃತ ಹಿನ್ನೆಲೆ ಯಲ್ಲಪ್ಪ ನಾಯ್ಕೋಡಿ ಆಯ್ಕೆಯಾದರು. ಉಪಮೇಯರ್ ಸ್ಥಾನಕ್ಕೆ ಬಿಜೆಪಿ-ಜೆಡಿಎಸ್ ಮೈತ್ರಿ ಅಭ್ಯರ್ಥಿಯಾಗಿ ಸಲೀಂ ಪಟೇಲ್ ನಾಮಪತ್ರ ವಾಪಸ್ ಪಡೆದ ಹಿನ್ನೆಲೆ, ಹೀನಾ ಬೇಗಂ ಆಯ್ಕೆಯಾದರು.

ಒಟ್ಟು 55 ಸದಸ್ಯ ಬಲದ ಪಾಲಿಕೆಯಲ್ಲಿ ಕಾಂಗ್ರೆಸ್ ಪಕ್ಷದ 27 ಸದಸ್ಯರು ಆಯ್ಕೆಗೊಂಡಿದ್ದು, ಇದರ ಜತೆಗೆ ರಾಜ್ಯಸಭಾ ಸದಸ್ಯ ಮಲ್ಲಿಕಾರ್ಜುನ ಖರ್ಗೆ, ಸಂಸದ ರಾಧಾಕೃಷ್ಣ ದೊಡ್ಡಮನಿ, ಶಾಸಕರಾದ ಅಲ್ಲಮಪ್ರಭು ಪಾಟೀಲ್, ಕನೀಜ್ ಫಾತಿಮಾ, ವಿಧಾನ ಪರಿಷತ್ ಸದ್ಯರಾದ ತಿಪ್ಪಣ್ಣಪ್ಪ ಕಮಕನೂರ್, ಜಗದೇವ ಗುತ್ತೇದಾರ್, ಚಂದ್ರಶೇಖರ ಪಾಟೀಲ್ ಅವರನ್ನು ಒಳಗೊಂಡಂತೆ ಸದಸ್ಯ ಬಲ 33ಕ್ಕೆ ಏರಿಕೆಯಾಗಿದೆ. ಮತ್ತೊಂದೆಡೆ, 22 ಸದಸ್ಯ ಬಲ ಹೊಂದಿರುವ ಬಿಜೆಪಿಗೆ ಶಾಸಕ ಬಸವರಾಜ ಮತ್ತಿಮಡು, ವಿಧಾನ ಪರಿಷತ್ ಸದಸ್ಯರಾದ ಶಶಿಲ್ ನಮೋಶಿ, ಬಿ.ಜಿ.ಪಾಟೀಲ್ ಹಾಗೂ ಜೆಡಿಎಸ್ ಪಕ್ಷದ ನಾಲ್ವರು ಸದಸ್ಯರ ಬೆಂಬಲದೊಂದಿಗೆ ಕೇವಲ 30 ಮತಗಳನ್ನು ಕ್ರೋಢೀಕರಿಸಲು ಸಾಧ್ಯವಾಗಿತು.

ಇದೆಲ್ಲದರ ನಡುವೆ ಕಡೆಯ ಗಳಿಗೆಯವರೆಗೂ ಬಿಜೆಪಿ-ಜೆಡಿಎಸ್ ಮೈತ್ರಿ ಅಭ್ಯರ್ಥಿಗಳನ್ನು ಮೇಯರ್ ಮತ್ತು ಡೆಪ್ಯುಟಿ ಮೇಯರ್ ಹುದ್ದೆಗೆ ಆಯ್ಕೆ ಬಯಸಿ ಕಣಕ್ಕಿಳಿಸುವ ಪ್ರಯತ್ನ ಎನ್.ಡಿ.ಎ ಮಿತ್ರ ಪಕ್ಷಗಳು ನಡೆಸಿದವಾದರೂ, ತಮ್ಮ ಅಭ್ಯರ್ಥಿಗಳ ಪರ ಉತ್ತಮ ವಾತಾವರಣವಿಲ್ಲದ ಕಾರಣ ಸೋಲೊಪ್ಪಿ ಪಾಲಿಕೆ ಗದ್ದುಗೆ ಕಾಂಗ್ರೆಸ್ ಗೆ ಬಿಟ್ಟುಕೊಟ್ಟರು.

ಈ ಕುರಿತು ಚುನಾವಣಾಧಿಕಾರಿಗಳಾದ ಪ್ರಾದೇಶಿಕ ಆಯುಕ್ತ ಕೃಷ್ಣ ಭಾಜಪೇಯಿ ಮಾತನಾಡಿ, ಕಲಬುರಗಿ ಮಹಾನಗರ ಪಾಲಿಕೆ ಮೇಯರ್, ಉಪ ಮೇಯರ್ ಚುನಾವಣೆಯಲ್ಲಿ ಬಿಜೆಪಿಯಿಂದ ಮೆಯರ್ ಸ್ಥಾನಕ್ಕಾಗಿ ಸಲ್ಲಿಸಿದ ನಾಮಪತ್ರ ತಿರಸ್ಕೃತಗೊಂಡ ಹಿನ್ನೆಲೆಯಲ್ಲಿ ಹಾಗೂ ಉಪ ಮಹಾಪೌರ ಸ್ಥಾನಕ್ಕೆ ಎನ್‌ಡಿಎ ಅಭ್ಯರ್ಥಿಯಾಗಿ ಜೆಡಿಎಸ್ ನ ಅಲೀಮ್ ಪಟೇಲ್ ಅವರು ನಾಮಪತ್ರ ಸಲ್ಲಿಸಿದ್ದು, ಕೊನೆಯ ಹಂತದಲ್ಲಿ ಅವರು ತಮ್ಮ ನಾಮಪತ್ರ ಹಿಂದಕ್ಕೆ ಪಡೆದಿದರಿಂದ ಉಪ ಮೇಯರ್ ಆಯ್ಕೆ ಕೂಡ ಅವಿರೋಧವಾಗಿದೆ. ಇದಲ್ಲದೇ ನಾಲ್ಕು ಸ್ಥಾಯಿ ಸಮಿತಿಗಳಿಗೆ ಸದಸ್ಯರ ಸ್ಥಾನಕ್ಕೂ ಅವಿರೋಧವಾಗಿ ಆಯ್ಕೆ ನಡೆಯಿತು ಎಂದು ಮಾಹಿತಿ ನೀಡಿದರು.

ಮಹಾನಗರ ಪಾಲಿಕೆಯ ಚುನಾವಣೆಯು ಅತ್ಯಂತ ಶಾಂತಿಯುತವಾಗಿ ನಡೆದು, ಮೇಯರ್, ಉಪ ಮೇಯರ್ ಸ್ಥಾನಗಳು ಅವಿರೋಧವಾಗಿ ಆಯ್ಕೆಯಾದ ಹಿನ್ನೆಲೆಯಲ್ಲಿ ಪಾಲಿಕೆಯ ವಿರೋಧ ಪಕ್ಷದ ಸದಸ್ಯರು ಸೇರಿದಂತೆ ಎಲ್ಲ ಸದಸ್ಯರುಗಳನ್ನು ಲೋಕಸಭಾ ಸದಸ್ಯ ರಾಧಾಕೃಷ್ಣ ದೊಡ್ಡಮನಿ, ಕಲಬುರಗಿ ದಕ್ಷಿಣ ಕ್ಷೇತ್ರದ ಶಾಸಕ ಅಲ್ಲಮಪ್ರಭು ಪಾಟೀಲ್, ಶಾಸಕಿ ಖನೀಜ್ ಫಾತಿಮಾ, ವಿಪ ಸದಸ್ಯರಾದ ತಿಪ್ಪಣಪ್ಪ ಕಮಕನೂರ್, ಚಂದ್ರಶೇಖರ ಪಾಟೀಲ್ ಅಭಿನಂದಿಸಿದರು.

ಪಟಾಕಿ ಸಿಡಿಸಿ ವಿಜಯೋತ್ಸವ: ಮಹಾಪೌರರಾಗಿ ಯಲ್ಲಪ್ಪ ನಾಯ್ಕೋಡಿ ಅವರು ಆಯ್ಕೆಯಾಗುತ್ತಿದ್ದಂತೆ ಕಾಂಗ್ರೆಸ್ ಕಾರ್ಯಕರ್ತರು, ನಾಯ್ಕೋಡಿ ಅಭಿಮಾನಿಗಳು ಟೌನ್ ಹಾಲ್ ಎದುರುಗಡೆ ರಸ್ತೆಯ ಮೇಲೆ ಪಟಾಕಿ ಸಿಡಿಸಿ, ಸಿಹಿ ಸಂಭ್ರಮಿಸಿದರು.

ಕಲಬುರಗಿ ಮಹಾನಗರ ಪಾಲಿಕೆ ಮೇಯರ್, ಉಪ ಮೇಯರ್ ಚುನಾವಣೆಯಲ್ಲಿ ಅವಿರೋಧವಾಗಿ ಆಯ್ಕೆಯಾದ ಯಲ್ಲಪ್ಪ ನಾಯ್ಕೋಡಿ ಹಾಗೂ ಹೀನಾ ಬೇಗಂ ಅಧಿಕಾರಿ ಸ್ವೀಕರಿಸಿದರು. ಈ ವೇಳೆ ಕಾಂಗ್ರೆಸ್ ನಾಯಕರು ಸಂಭ್ರಮಿಸಿದರು.

ಸ್ಮಾರ್ಟ್ ಸಿಟಿಗಾಗಿ ಪ್ರಾಮಾಣಿಕ ಪ್ರಯತ್ನ

ಕಲಬುರಗಿ ಮಹಾನಗರ ಪಾಲಿಕೆಯ ವ್ಯಾಪ್ತಿಯ ನಗರಗಳಲ್ಲಿ ಬೀದಿ ದೀಪ, ಕುಡಿಯುವ ನೀರು, ರಸ್ತೆ ಕಾಮಗಾರಿ, ಹಾಗೂ ಬೀದಿ ನಾಯಿಗಳ ಕಾಟ ಸೇರಿ ಸಾಕಷ್ಟು ಸಮಸ್ಯೆಗಳಿದ್ದು, ಅವುಗಳನ್ನು ತಕ್ಷಣವೇ ಬಗೆಹರಿಸುವ ಕಡೆಗೆ ಹೆಚ್ಚಿನ ಒತ್ತು ನೀಡಲಾಗುವುದು. ಅಲ್ಲದೇ, ಕಲಬುರಗಿ ನಗರವನ್ನು ಸ್ಮಾರ್ಟ್ ಸಿಟಿ ಮಾಡುವ ನಿಟ್ಟಿನಲ್ಲಿ ಎಲ್ಲಾ ದಾಖಲೆಗಳನ್ನು ಸಿದ್ದಪಡಿಸಿ ಕೂಡಲೇ ಕೇಂದ್ರ ಸರಕಾರಕ್ಕೆ ಪ್ರಸ್ತಾಪ ಸಲ್ಲಿಸಿ ಪ್ರಾಮಾಣಿಕ ಪ್ರಯತ್ನ ಮಾಡುವೆ ಎಂದು ನೂತನವಾಗಿ ಆಯ್ಕೆಯಾದ ಮಹಾಪೌರರಾದ ಯಲ್ಲಪ್ಪ ನಾಯ್ಕೋಡಿ ನಗರದ ಜನತೆಗೆ ಭರವಸೆ ನೀಡಿದರು.

ಅಧಿಕಾರ ಸ್ವೀಕಾರ

ಕಲಬುರಗಿ ಮಹಾನಗರ ಪಾಲಿಕೆಗೆ ಅವಿರೋಧವಾಗಿ ಆಯ್ಕೆಯಾದ ನೂತನ ಮಹಾಪೌರರಾದ ಯಲ್ಲಪ್ಪ ನಾಯ್ಕೋಡಿ ಅವರು ಮಂಗಳವಾರ ಸಾಯಂಕಾಲ ಪಾಲಿಕೆಯ ಕಚೇರಿಯಲ್ಲಿ 22ನೇ ಮಹಾಪೌರರಾಗಿ ಅಧಿಕಾರ ಸ್ವೀಕರಿಸಿದರು. ಈ ವೇಳೆ ಶಾಸಕಿ ಖನೀಜ್ ಫಾತಿಮಾ, ನೂತನ ಉಪಮಹಾಪೌರರು ಹೀನಾ ಬೇಗಂ, ಪಾಲಿಕೆ ಆಯುಕ್ತ ಭುವನೇಶ್ ದೇವಿದಾಸ್ ಪಾಟೀಲ್ ಸೇರಿ ಅನೇಕರು ಇದ್ದರು.

ಕಳೆದ ಮೇಯರ್ ಚುನಾವಣೆಯಲ್ಲಿ ಕೇವಲ ಒಂದೇ ಮತದಿಂದ ಕಾಂಗ್ರೆಸ್ ಗೆ ಸೋಲಾಗಿತ್ತು. ಪಕ್ಷದ ನಾಯಕರು ಛಲ ಬಿಡದೆ ಪಕ್ಷ ಸಂಘಟನೆ ಮಾಡಿ, ಮತ್ತೊಮ್ಮೆ ಕಾಂಗ್ರೆಸ್ ಪಾಲಿಕೆಯ ಗದ್ದುಗೆ ಏರಿದೆ. ಅಧಿಕಾರಿ ಸ್ವೀಕರಿಸಿದ ಕೂಡಲೇ, ನಗರದಲ್ಲಿನ ಅನೇಕ ಸಮಸ್ಯೆಗಳ ಕಡೆಗೆ ಹೆಚ್ಚಿನ ಒತ್ತು ನೀಡಿ ಬಗೆಹರಿಸಲಾಗುವುದು.

– ಯಲ್ಲಪ್ಪ ನಾಯ್ಕೋಡಿ, ನಿಯೋಜಿತ ಮಹಾಪೌರಾರು, ಮಹಾನಗರ ಪಾಲಿಕೆ

ಕಲಬುರಗಿ ಮಹಾನಗರ ಪಾಲಿಕೆ ಮಹಾಪೌರರಾಗಿ ಯಲ್ಲಪ್ಪ ನಾಯ್ಕೋಡಿ ಹಾಗೂ ಉಪ ಮಹಾಪೌರರಾಗಿ ಹೀನಾ ಬೇಗಂ ಅವರು ಅವಿರೋಧ ಆಯ್ಕೆಯಾಗಿದ್ದಾರೆ. ಜತೆಗೆ ನಾಲ್ಕು ಸ್ಥಾಯಿ ಸಮಿತಿಗಳಿಗೆ ಏಳು ಜನ ಸದಸ್ಯರು ಆಯ್ಕೆಯಾಗಿದ್ದಾರೆ. ಶೀಘ್ರವೇ ಸ್ಥಾಯಿ ಸಮಿತಿಗಳಿಗೆ ಅಧ್ಯಕ್ಷ, ಉಪಾಧ್ಯಕ್ಷರನ್ನು ನೇಮಕ ಮಾಡಲಾಗುವುದು.

– ಭುವನೇಶ್ ದೇವಿದಾಸ್ ಪಾಟೀಲ್, ಆಯುಕ್ತರು ಕಲಬುರಗಿ ಮಹಾನಗರ ಪಾಲಿಕೆ

ಎರಡು ದಶಕಗಳ ಬಳಿಕ ಮೊದಲ ಬಾರಿಗೆ ಅವಿರೋಧ ಆಯ್ಕೆ

ಯಲ್ಲಪ್ಪ ನಾಯ್ಕೋಡಿ

ಹೀನಾ ಬೇಗಂ

ಕಲಬುರಗಿ ಮಹಾನಗರ ಪಾಲಿಕೆಗೆ ಮೇಯರ್ ಹಾಗೂ ಉಪ ಮೇಯರ್ ಸ್ಥಾನಗಳು ಅವಿರೋಧ ಆಯ್ಕೆ ನಡೆದು ಇತಿಹಾಸ ಸೃಷ್ಟಿಸಿದೆ. ಮಹಾನಗರ ಪಾಲಿಕೆಯಾದ ನಂತರ 22 ವರ್ಷಗಳಲ್ಲಿ ಪ್ರಥಮ ಬಾರಿಗೆ ಮೆಯರ್ ಮತ್ತು ಉಪ ಮೇಯರ್ ಸ್ಥಾನಗಳಿಗೆ ಅವಿರೋಧ ಆಯ್ಕೆಯಾಗಿದ್ದು ಇದೇ ಮೊದಲ ಬಾರಿಯಾಗಿದೆ. ಈ ಬಾರಿಯ 22ನೇ ಪಾಲಿಕೆಯ ಮಹಾಪೌರ ಸ್ಥಾನವು ಪರಿಶಿಷ್ಟ ಪಂಗಡಕ್ಕೆ ಮೀಸಲಿಡಲಾಗಿತ್ತು, ಮೀಸಲಾತಿ ಪ್ರಕಟವಾದಗಿನಿಂದಲ್ಲೇ ಕಾಂಗ್ರೆಸ್ ಪಕ್ಷದ ಎಸ್‌ಟಿಯ ಏಕೈಕ ಅಭ್ಯರ್ಥಿಯಾಗಿರುವ ಯಲ್ಲಪ್ಪ ನಾಯ್ಕೋಡಿ ಅವರ ಆಯ್ಕೆ ಖಚಿತವಾಗಿತ್ತು.

ಸಮಾಚಾರ ಸಣ್ಣದಲ್ಲ

ಆಗಸ್ಟ್ 12 ರಂದು ಬಹಿರಂಗ ಹರಾಜು

ಕಲಬುರಗಿ: (ಪುರುಷ) ಸರಕಾರಿ ಕೈಗಾರಿಕಾ ತರಬೇತಿ ಸಂಸ್ಥೆಗೆ ಸಂಬಂಧಪಟ್ಟ ಅನುಪಯುಕ್ತ ವಸ್ತುಗಳನ್ನು 2024ರ ಆಗಸ್ಟ್ 12 ರಂದು ಮಧ್ಯಾಹ್ನ 2 ಗಂಟೆಗೆ ಕಲಬುರಗಿ (ಪುರುಷ) ಕೈಗಾರಿಕಾ ತರಬೇತಿ ಸಂಸ್ಥೆಯಲ್ಲಿ ನಿಯಮಾನುಸಾರ ಬಹಿರಂಗ ಹರಾಜಿನ ಮೂಲಕ ವಿಲೇವಾರಿ ಮಾಡಲಾಗುತ್ತದೆ ಎಂದು ಕಲಬುರಗಿ (ಪುರುಷ) ಕೈಗಾರಿಕಾ ತರಬೇತಿ ಸಂಸ್ಥೆಯ ಪ್ರಾಚಾರ್ಯರು ತಿಳಿಸಿದ್ದಾರೆ. ಈ ಹರಾಜು ಪ್ರಕ್ರಿಯೆಯಲ್ಲಿ ಭಾಗವಹಿಸುವರು 2024ರ ಆಗಸ್ಟ್ 9 ರ ಸಂಜೆ 5.30 ಗಂಟೆಯೊಳಗಾಗಿ ಇ.ಎಂ.ಡಿ. ಮೊತ್ತವನ್ನು ತುಂಬಿ ನೋಂದಣಿ ಮಾಡಿಕೊಳ್ಳಬೇಕು. ಮತ್ತಿತರ ಹೆಚ್ಚಿನ ಮಾಹಿತಿಗಾಗಿ ಕಲಬುರಗಿ (ಪುರುಷ) ಸರ್ಕಾರಿ ಕೈಗಾರಿಕಾ ತರಬೇತಿ ಸಂಸ್ಥೆಗೆ ಖುದ್ದಾಗಿ ಭೇಟಿ ನೀಡಬೇಕೆಂದು ಅವರು ತಿಳಿಸಿದ್ದಾರೆ.

ಕೆಕೆಆರ್‌ಡಿಬಿ ವೆಬ್ ಸೈಟ್ ಬದಲಾವಣೆ

ಕಲಬುರಗಿ: ಕಲ್ಯಾಣ ಕರ್ನಾಟಕ ಪ್ರದೇಶ ಅಭಿವೃದ್ಧಿ ಮಂಡಳಿಯ ವೆಬ್‌ಸೈಟ್ ವಿಳಾಸವನ್ನು http://www.kkrdb.karnataka.gov.in ಎಂಬುವುದಾಗಿ ಬದಲಾವಣೆ ಮಾಡಲಾಗಿದೆ ಎಂದು ಕಲಬುರಗಿ ಕಲ್ಯಾಣ ಕರ್ನಾಟಕ ಪ್ರದೇಶ ಅಭಿವೃದ್ಧಿ ಮಂಡಳಿಯ ಉಪ ಕಾರ್ಯದರ್ಶಿಗಳು ತಿಳಿಸಿದ್ದಾರೆ. ಈ ಹಿಂದಿನ ಕಲಬುರಗಿ ಕಲ್ಯಾಣ ಕರ್ನಾಟಕ ಪ್ರದೇಶ ಅಭಿವೃದ್ಧಿ ಮಂಡಳಿಯ ವೆಬ್ ಸೈಟ್ ವಿಳಾಸವು http://www.hkrdb.kar.nic.in ಇರುತ್ತದೆ. ಸಾರ್ವಜನಿಕರು ಇನ್ನು ಮುಂದೆ ಈ ಮೇಲ್ಕಂಡ ಹೊಸ ವೆಬ್‌ಸೈಟ್ ವಿಳಾಸಕ್ಕೆ ಸಂಪರ್ಕಿಸಿ ಮಂಡಳಿಗೆ ಸಂಬಂಧಿಸಿದ ಮಾಹಿತಿಯನ್ನು ವೀಕ್ಷಿಸಬಹುದಾಗಿದೆ ಎಂದು ಅವರು ತಿಳಿಸಿದ್ದಾರೆ.

ರಾಜ್ಯದ ವೈದ್ಯಕೀಯ ಶಿಕ್ಷಣ ಸಚಿವರ ಪ್ರವಾಸ

ಕಲಬುರಗಿ: ರಾಜ್ಯದ ವೈದ್ಯಕೀಯ ಶಿಕ್ಷಣ ಹಾಗೂ ಕೌಶಲ್ಯಾಭಿವೃದ್ಧಿ, ಉದ್ಯಮಶೀಲತೆ ಮತ್ತು ಜೀವನೋಪಾಯ ಸಚಿವರಾದ ಡಾ. ಶರಣಪ್ರಕಾಶ ಆರ್. ಪಾಟೀಲ ಅವರು ಜುಲೈ 31 ರಂದು ಬುಧವಾರ ಬೆಳಿಗ್ಗೆ 7 ಗಂಟೆಗೆ ಕಲಬುರಗಿಯಿಂದ ರಸ್ತೆ ಮೂಲಕ ಬಾಗಲಕೋಟೆ ಜಿಲ್ಲೆಯ ಬೀಳಗಿಗೆ ಪ್ರಯಾಣಿಸುವರು.

ಅಕ್ರಮ ಪಡಿತರ ಸಂಗ್ರಹ ಗೋದಾಮು ಮೇಲೆ ದಾಳಿ

ಆಳಂದ: ಪಟ್ಟಣದ ಹೊರವಲಯದ ಎ ವಿ ಪಾಟೀಲ ಪದವಿ ಮಹಾವಿದ್ಯಾಲಯದ ಹತ್ತಿರ ಅಕ್ರಮವಾಗಿ ಸಂಗ್ರಹಿಸಿ ಇಟ್ಟುಕೊಂಡಿದ್ದ ಸರಕಾರದ ವಿವಿಧ ಯೋಜನೆಗಳ ಪಡಿತರ ಧಾನ್ಯದ ದಾಸ್ತಾನಿನ ಮೇಲೆ ಜಿ.ಪಂ ಮಾಜಿ ಉಪಾಧ್ಯಕ್ಷ ಹರ್ಷಾನಂದ ಗುತ್ತೇದಾರ ದಾಳಿ ಮಾಡಿ ಪೋಲಿಸರಿಗೆ ಮಾಹಿತಿ ನೀಡಿದರು. ಅಕ್ರಮವಾಗಿ ಸಂಗ್ರಹಿಸಿ ಇಟ್ಟುಕೊಂಡಿರುವ ದಾಸ್ತಾನು ಸರಕಾರದ ವಿವಿಧ ಯೋಜನೆಗಳಾದ ಬಿಸಿಯೂಟ, ಮಹಿಳಾ ಮತ್ತು ಮಕ್ಕಳ ಕಲ್ಯಾಣ ಇಲಾಖೆ, ಹಾಗೂ ಕ್ಷೀರಭಾಗ್ಯ ಯೋಜನೆಗಳಿಗೆ ಸಂಬಂಧಿಸಿದ ಆಹಾರ ಧಾನ್ಯವಾಗಿದೆ. ಆಳಂದ ತಾಲೂಕಿನಲ್ಲಿ ನಿರಂತರವಾಗಿ ಇಂತಹ ಪ್ರಕರಣಗಳು ವರದಿಯಾಗುತ್ತಿವೆ ಆದರೆ ಸಂಬಂಧಪಟ್ಟ ಇಲಾಖೆಯವರು ಕಠಿಣ ಕ್ರಮ ಕೈಗೊಳ್ಳುತ್ತಿಲ್ಲ ಇದರಿಂದ ಈ ರೀತಿ ಅಕ್ರಮ ದಂಧೆ ಮಾಡುವವರು ಅಂಜಿಕೆ ಇಲ್ಲದೇ ಬಡವರಿಗೆ ಸೇರಬೇಕಾದ ಆಹಾರ ಧಾನ್ಯಗಳನ್ನು ಅಕ್ರಮವಾಗಿ ಸಂಗ್ರಹಿಸಿಟ್ಟುಕೊಂಡು ಮಾರಾಟ ಮಾಡುತ್ತಿದ್ದಾರೆ. ಆಹಾರ ಇಲಾಖೆಯ ಮುಜಾಹೀದ್, ಮಹಿಳಾ ಮತ್ತು ಕಲ್ಯಾಣ ಇಲಾಖೆಯ ಶ್ರೀಕಾಂತ ಮೆಂಗಜೀ ಸ್ಥಳಕ್ಕೆ ಭೇಟಿ ನೀಡಿದರು. ಸ್ಥಳಕ್ಕೆ ಭೇಟಿ ನೀಡಿದ ಆಳಂದ ಠಾಣೆಯ ಎಸ್‌ಐ ಮಹಾದೇವ ಪಂಚಮುಖಿ, ಪಿಎಸ್‌ಐ ಭೀಮರಾಯ ಅಂಕಲಗಿ ಪರಿಶೀಲನೆ ನಡೆಸಿದರು.

ನಿವೃತ್ತ ಸಿಬ್ಬಂದಿಗೆ ಸನ್ಮಾನ ನಾಳೆ

ಕಲಬುರಗಿ: ಹೈದ್ರಾಬಾದ್ ಕರ್ನಾಟಕ ಶಿಕ್ಷಣ ಸಂಸ್ಥೆಯ ಸಂಸ್ಥಾಪಕ ಅಧ್ಯಕ್ಷರಾದ ಲಿಂಗೈಕ್ಯ ಮಹಾದೇವಪ್ಪ ರಾಂಪೂರೇ ಅವರ 103ನೇ ಜನ್ಮದಿನೋತ್ಸವದ ಅಂಗವಾಗಿ ಸಂಸ್ಥೆಯ ಅಡಿಯಲ್ಲಿನ ಎಲ್ಲಾ ಮಹಾವಿದ್ಯಾಲಯಗಳಲ್ಲಿ ಜನ್ಮ ದಿನಾಚರಣೆ ಕಾರ್ಯಕ್ರಮ ಆಯೋಜಿಸಲಾಗುವುದು ಎಂದು ಸಂಸ್ಥೆಯ ಅಧ್ಯಕ್ಷ ಹಾಗೂ ವಿಧಾನ ಪರಿಷತ್ ಸದಸ್ಯ ಶಶೀಲ ನಮೋಶಿ ತಿಳಿಸಿದ್ದಾರೆ. ಈ ಕುರಿತು ಪತ್ರಿಕಾ ಪ್ರಕಟಣೆ ನೀಡಿರುವ ಅವರು, ಇದೆ ಆಗಸ್ಟ್ 1ರಂದು ಪಿ.ಡಿ.ಎ.ಮಹಾವಿದ್ಯಾಲಯದ ಸ್ಯಾಕ್ ಸಭಾಂಗಣದಲ್ಲಿ ಮಧ್ಯಾಹ್ನ 3 ಗಂಟೆಗೆ ನಡೆಯಲಿರುವ ಮಹಾದೇವಪ್ಪ ರಾಂಪೂರೇ ಜನ್ಮದಿನದ ಅಂಗವಾಗಿ ಈ ವರ್ಷ ವಿಶೇಷವಾಗಿ 2023-24ನೇ ಶೈಕ್ಷಣಿಕ ಸಾಲಿನಲ್ಲಿ ಸಂಸ್ಥೆಯಲ್ಲಿ ಕಾರ್ಯನಿರ್ವಹಿಸಿ ನಿವೃತ್ತರಾದ ಬೋಧಕ- ಬೋಧಕೇತರ ಸಿಬ್ಬಂದಿ ವರ್ಗದವರನ್ನು ಗೌರವಿಸಿ ಸನ್ಮಾನಿಸಲಾಗುತ್ತಿದೆ ಎಂದು ತಿಳಿಸಿದ್ದಾರೆ. ಆದರಿಂದ ಸಂಸ್ಥೆಯ ಎಲ್ಲಾ ಸದಸ್ಯರು, ಸಿಬ್ಬಂದಿ ವರ್ಗದವರು ಭಾಗವಹಿಸಬೇಕು ಎಂದು ಪತ್ರಿಕಾ ಪ್ರಕಟಣೆ ಮೂಲಕ ಕೋರಿದ್ದಾರೆ.

{ಲಕ್ಷ್ಮೀ ಹೆಬ್ಬಾಳಕರ್ } ಸಚಿವೆ

ಕರ್ನಾಟಕ ರಾಜಕಾರಣಲ್ಲಿ ದಿನದಿಂದ ದಿನಕ್ಕೆ ಶಕುನಿ ರಾಜಕೀಯ ಜಾಸ್ತಿಯಾಗುತ್ತಿದೆ. ಬಿಜೆಪಿಯ ಕೆಲ ನಾಯಕರಿಗೆ ಸಿಎಂ ಸಿದ್ದರಾಮಯ್ಯ ಹಾಗೂ ಡಿಸಿಎಂ ಡಿ.ಕೆ. ಶಿವಕುಮಾರ್ ನಡುವೆ ತಂದಿಡುವುದೇ ಕೆಲಸವಾಗುತ್ತಿದೆ .

ಕಲಬುರಗಿ ವಿಮಾನ ನಿಲ್ದಾಣಕ್ಕೆ ಶ್ರೀ ಶರಣಬಸವೇಶ್ವರ ಹೆಸರಿಡಿ

ಕಲಬುರಗಿ: ಪ್ರಶಾಂತ್ ಕಲ್ಲೂರ್ ನೇತ್ರತ್ವದ ವೀರಶೈವ ಲಿಂಗಾಯತ ಮಹಾ ವೇದಿಕೆ ಮಹಾದಾಸೋಹಿ ಶ್ರೀ ಶರಣಬಸವೇಶ್ವರ ಹೆಸರನ್ನು ಕಲಬುರಗಿ ವಿಮಾನ ನಿಲ್ದಾಣಕ್ಕೆ ನಾಮಕರಣ ಮಾಡಬೇಕು ಎಂದು ಆಗಸ್ಟ್ 03ರಂದು ಟ್ವಿಟ್ಟರ್ ಅಭಿಯಾನ ಹಮ್ಮಿಕೊಳ್ಳಲಾಗಿದೆ ಎಂದು ವೀರಶೈವ ಲಿಂಗಾಯತ ಮಹಾ ವೇದಿಕೆಯ ಜಿಲ್ಲಾ ಅಧ್ಯಕ್ಷ ದಯಾನಂದ ಎಮ್ ಪಾಟೀಲ್ ಮತ್ತು ಯುವ ಮುಖಂಡ ಶ್ರೀಧರ್ ಎಮ್ ನಾಗನಹಳ್ಳಿ ತಿಳಿಸಿದ್ದಾರೆ.

ಈ ಕುರಿತು ಮಾತನಾಡಿದ ಅವರು, ಮಹಾ ದಾಸೋಹಿ ಶ್ರೀ ಶರಣಬಸವೇಶ್ವರ ಹೆಸರನ್ನು ಕಲಬುರಗಿ ವಿಮಾನ ನಿಲ್ದಾಣಕ್ಕೆ ನಾಮಕರಣ ಮಾಡಬೇಕು. ಸುಮಾರು ವರ್ಷಗಳಿಂದ ವೀರಶೈವ ಲಿಂಗಾಯತ ಮಹಾ ವೇದಿಕೆ ಹೋರಾಟ ಮಾಡುತ್ತಾ ಮತ್ತು ಮನವಿ ಪತ್ರಗಳನ್ನು ಸಲ್ಲಿಸುತ್ತಿದ್ದು, ಇನ್ನು ನಾಮಕರಣವಾಗದೆ ಇರುವ ವಿಮಾನ ನಿಲ್ದಾಣದ ಹೆಸರನ್ನು ಶ್ರೀ ಶರಣಬಸವೇಶ್ವರ್ ವಿಮಾನ ನಿಲ್ದಾಣ ಎಂದು ನಾಮಕರಣ ಮಾಡಬೇಕು. ಆದರಿಂದ ಸರಕಾರದ ಗಮ ನಕ್ಕೆ ತರಲು ಟ್ವಿಟ್ಟರ್ ಅಭಿಯಾನ ಹಮ್ಮಿಕೊ ಳ್ಳಲಾಗಿದೆ. ಮುಂದಿನ ದಿನಗಳಲ್ಲಿ ಹೋರಾಟ ರೂಪುರೇಷೆಗಳನ್ನು ಸಿದ್ದಪಡಿಸಿ ಸಮುದಾ ಯದ ಹಿರಿಯರ ಜತೆ ಸೇರಿ ಸರಕಾರಕ್ಕೆ ಮನ ವಿ ಸಲ್ಲಿಸಲಾಗುವದು ಎಂದು ತಿಳಿಸಿದ್ದಾರೆ.

ಈ ಸಂಧರ್ಭದಲ್ಲಿ ಮಹಾ ವೇದಿಕೆ ಜಿಲ್ಲಾ ಉಪಾಧ್ಯಕ್ಷ ಕಲ್ಯಾಣರಾವ ಪಾಟೀಲ್ ಕಣ್ಣಿ, ಪ್ರಧಾನ್ ಕಾರ್ಯದರ್ಶಿ ಸುನೀಲ್ ಮಹಾ ಗವ್ಕಾರ, ಕಾರ್ಯದರ್ಶಿ ಮಹೇಶ್ಚಂದ್ರ ಪಾಟೀಲ್ ಕಣ್ಣಿ, ಜಿಲ್ಲಾ ಸಂಘಟನ ಕಾರ್ಯದರ್ಶಿ ಆನಂದ್ ಕಣಸೂರ್ ಮತ್ತು ಸಹ ಕಾರ್ಯದರ್ಶಿ ಪರಮೇಶ್ವರ್ ಯಲ ಮೇಲಿ, ಜಿಲ್ಲಾ ಸಂಚಾಲಕರಾದ ಸತೀಶ್ ಮಾಹುರ್, ಗುರುರಾಜ್ ಅಂಬಾಡಿ, ಸತೀಶ್ ಕೋಣಿನ್, ಕಿರಣ್ ಕಣ್ಣಿ, ಗುರುರಾಜ್ ಸುಂಟನೂರ್, ಮತ್ತು ಸದ್ಯಸರಾದ ಪ್ರಜ್ವಲ್, ಸಚಿನ್, ಶ್ರೀಕಾಂತ್ ಬಿರಾದರ, ಆಕಾಶ್ ಕುಲಕರ್ಣಿ ಉಪಸ್ಥಿತರಿದ್ದರು

ಕಲ್ಯಾಣದಲ್ಲಿ ಕೈಗಾರಿಕಾ ಕಾರಿಡಾರ್ ಸ್ಥಾಪನೆ

ಕಲಬುರಗಿ: ದೇಶ-ವಿದೇಶಗಳಲ್ಲಿ ನೆಲಸಿರುವ ಕಲ್ಯಾಣ ಕರ್ನಾಟಕ ಪ್ರದೇಶದ ಸಂಪತ್ಭರಿತ ಮಾನವ ಸಂಪನ್ಮೂಲವನ್ನು ರಾಷ್ಟ್ರ ನಿರ್ಮಾಣ ಚಟುವಟಿಕೆಗಳಲ್ಲಿ ಬಳಸಿಕೊಳ್ಳುವ ಮೂಲಕ ಕಲ್ಯಾಣ ಕರ್ನಾಟಕ ಪ್ರದೇಶದಲ್ಲಿ ಬೃಹತ್ ಕೈಗಾರಿಕಾ ಕಾರಿಡಾರ್ ಸ್ಥಾಪಿಸಲು ರಾಜ್ಯ ಸರಕಾರ ಮುಂದಾಗಿದೆ ಎಂದು ಅರಣ್ಯ ಮತ್ತು ಪರಿಸರ ಸಚಿವ ಈಶ್ವರ ಖಂಡ್ರೆ ಹೇಳಿದರು.

ನಗರದ ಶರಣಬಸವ ವಿಶ್ವವಿದ್ಯಾಲಯದ ಏಳನೇ ಸಂಸ್ಥಾಪನಾ ದಿನಾಚರಣೆ ಹಾಗೂ ಶರಣಬಸವೇಶ್ವರ ವಿದ್ಯಾವರ್ಧಕ ಸಂಘದ ಕಾರ್ಯದರ್ಶಿ ಬಸವರಾಜ ದೇಶಮುಖ ಅವರ 59ನೇ ಜನ್ಮದಿನಾಚರಣೆ ಸಮಾರಂಭ ಉದ್ಘಾಟಿಸಿ ಮಾತನಾಡಿದರು.

ಕಲ್ಯಾಣ ಕರ್ನಾಟಕ ಭಾಗದಲ್ಲಿ ಮಾನವ ಸಂಪನ್ಮೂಲ ಸಮೃದ್ಧವಾಗಿದೆ. ಕೇವಲ ಅವಕಾಶಗಳ ಕೊರತೆಯಿಂದ ಹಿಂದುಳಿಯುವಂತಾಗಿದೆ. ಉನ್ನತ ಶಿಕ್ಷಣ ಸಂಸ್ಥೆಗಳ ಮತ್ತು ತಾಂತ್ರಿಕ ವಿದ್ಯಾ ಸಂಸ್ಥೆಗಳ ವಿದ್ಯಾರ್ಥಿಗಳು ತಮ್ಮ ಪ್ರತಿಭೆಯನ್ನು ಬಹಿರಂಗಪಡಿಸಲು ಉತ್ತಮ ಅವಕಾಶಗಳ ಹುಡುಕಾಟದಲ್ಲಿ ದೇಶ ಮತ್ತು ವಿದೇಶದ ಇತರ ನಗರಗಳಿಗೆ ಸ್ಥಳಾಂತರಗೊಂಡಿದ್ದಾರೆ. ಆದರಿಂದ ದೇಶ-ವಿದೇಶಗಳಲ್ಲಿ ನಮ್ಮ ಮಾನವ ಸಂಪನ್ಮೂಲವನ್ನು ಸ್ಥಳಾಂತರಗೊಳ್ಳುವ ಪ್ರಕ್ರಿಯೆಯನ್ನು ತಡೆಗಟ್ಟುವ ತುರ್ತು ಅವಶ್ಯಕತೆಯಿದೆ ಎಂದು ಹೇಳಿದರು.

ಶಿಕ್ಷಣ ಕ್ಷೇತ್ರದಲ್ಲಿ ಅಪಾರ ಕೊಡುಗೆ ನೀಡಿದ ಶರಣಬಸವೇಶ್ವರ ಸಂಸ್ಥಾನದಂತಹ ಧಾರ್ಮಿಕ ಸಂಸ್ಥೆಗಳನ್ನು ಶ್ಲಾಘಿಸಿದ ಖಂಡ್ರೆ, ಧಾರ್ಮಿಕ ಸಂಸ್ಥೆಗಳು, ನರ್ಸರಿಯಿಂದ ಸ್ನಾತಕೋತ್ತರ ಶಿಕ್ಷಣದವರೆಗೆ ಶೈಕ್ಷಣಿಕ ಸರಪಳಿಯನ್ನು ಸ್ಥಾಪಿಸುವ ಮೂಲಕ ಈ ಭಾಗದ ಜನರಿಗೆ ಶಿಕ್ಷಣ ಕ್ಷೇತ್ರದಲ್ಲಿನ ಮಾರ್ಗಗಳನ್ನು ವಿಸ್ತರಿಸಿವೆ ಎಂದು ಹೇಳಿದರು. ಸಚಿವ ಈಶ್ವರ ಖಂಡ್ರೆ ಅವರು ವಿಶ್ವವಿದ್ಯಾಲಯದ ಚೊಚ್ಚಲ ನಿಯತಕಾಲಿಕೆ, ವಿವಿ ಪ್ರಾಸ್ಪೆಕ್ಟಸ್ ಮತ್ತು ವಿಶ್ವವಿದ್ಯಾಲಯದ ಇತರ ನಿಯತಕಾಲಿಕೆಗಳನ್ನು ಬಿಡುಗಡೆ ಮಾಡಿದರು.

ಶರಣಬಸವೇಶ್ವರ ವಿದ್ಯಾವರ್ಧಕ ಸಂಘದ ಕಾರ್ಯದರ್ಶಿ ಬಸವರಾಜ ದೇಶಮುಖ ಅವರ 59ನೇ ಜನ್ಮದಿನದಂದು ಸಿಹಿ ತಿನ್ನಿಸಿ ಸನ್ಮಾನಿಸಿದರು. ಇದೇ ವೇಳೆ ವಿಶ್ವವಿದ್ಯಾಲಯದ ಮಾಜಿ ಉಪಕುಲಪತಿ ಡಾ. ನಿರಂಜನ್ ವಿ ನಿಷ್ಠಿ ಮತ್ತು ಖ್ಯಾತ ಕಲಾವಿದ ಶ್ರೀ ಎ. ಎಸ್. ಪಾಟೀಲ್ ಅವರನ್ನು ತಮ್ಮ ಕ್ಷೇತ್ರಗಳಲ್ಲಿ ಮಾಡಿದ ಸಾಧನೆಗಾಗಿ ಸನ್ಮಾನಿಸಲಾಯಿತು. ಕಾರ್ಯಕ್ರಮದಲ್ಲಿ ಶರಣಬಸವ ವಿಶ್ವವಿದ್ಯಾಲಯದ ಉಪಕುಲಪತಿ ಪ್ರೊ. ಅನಿಲಕುಮಾರ ಬಿಡವೆ ಅಧ್ಯಕ್ಷತೆ ವಹಿಸಿದ್ದರು. ವಿವಿಯ ಕುಲಸಚಿವ ಡಾ. ಎಸ್.ಜಿ.ಡೊಳ್ಳೇಗೌಡರ ,ಹಣಕಾಸು ಅಧಿಕಾರಿ ಪ್ರೊ. ಕಿರಣ ಮಾಕಾ, ಕಲಬುರಗಿ ದಕ್ಷಿಣ ಮತಕ್ಷೇತ್ರದ ಶಾಸಕ ಅಲ್ಲಮಪ್ರಭು ಪಾಟೀಲ್, ಶಾಸಕ ಜಗದೇವ್ ಗುತ್ತೇದಾರ್, ವಿವಿಯ ಡೀನ್ ಡಾ. ಲಕ್ಷ್ಮೀ ಪಾಟೀಲ್ ಮಾಕಾ, ಡಾ. ಉಮಾದೇವಿ ದೇಶಮುಖ, ವಿವಿಯ ನಿರ್ದೇಶಕ ಪ್ರೊ. ವಿ.ಡಿ.ಮೈತ್ರಿ, ಕುಲಸಚಿವ (ಮೌಲ್ಯಮಾಪನ) ಡಾ. ಎಸ್. ಎಚ್. ಹೊನ್ನಳ್ಳಿ ಇದ್ದರು.

ಕಲ್ಯಾಣ ಕರ್ನಾಟಕ ಪ್ರದೇಶದಲ್ಲಿನ ಕೈಗಾರಿಕಾ ವಲಯದಲ್ಲಿ ಹೂಡಿಕೆಯನ್ನು ಉತ್ತೇಜಿಸಲು ಈ ಪ್ರದೇಶದ ಮಾನವ ಸಂಪನ್ಮೂಲಗಳಿಗೆ ಉದ್ಯೋಗದ ಮಾರ್ಗಗಳನ್ನು ಒದಗಿಸಲು ಸರಕಾರವು ಬದ್ದವಾಗಿದೆ.

– ಈಶ್ವರ್ ಖಂಡ್ರೆ, ಅರಣ್ಯ ಸಚಿವ

ಒತ್ತಡದ ಬದುಕಿನಲ್ಲಿ ಆರೋಗ್ಯವೂ ಮುಖ್ಯ

ಕಲಬುರಗಿ: ಒತ್ತಡದ ಬದುಕಿನ ನಡುವೆ ಆರೋಗ್ಯದ ಕಡೆಗೆ ಗಮನ ನೀಡುವದು ಮುಖ್ಯವಾಗಿದೆ. ಇಂದಿನ ಬದುಕಿನಲ್ಲಿ ಎಲ್ಲ ಭಾಗ್ಯಗಳಿಗಿಂತ ಆರೋಗ್ಯ ಭಾಗ್ಯವೇ ಶ್ರೇಷ್ಠ ಎಂದು ಗುಲ್ಬರ್ಗಾ ವಿಶ್ವವಿದ್ಯಾಲಯ ಉಪಕುಲಪತಿ ಪ್ರೊ ದಯಾನಂದ ಅಗಸರ ಕರೆ ನೀಡಿದರು.

ಮಂಗಳವಾರ ನಗರದ ಹೈದ್ರಾಬಾದ ಕರ್ನಾಟಕ ಶಿಕ್ಷಣ ಸಂಸ್ಥೆಯ ವೀರಮ್ಮ ಗಂಗಸಿರಿ ಮಹಿಳಾ ಮಹಾವಿದ್ಯಾಲಯ ಹಾಗೂ ಡಾ. ಪಿ.ಎಸ್. ಶಂಕರ ಪ್ರತಿಷ್ಠಾನದ ಸಂಯುಕ್ತಾಶ್ರಯದಲ್ಲಿ ಮಹಾವಿದ್ಯಾಲಯದ ಜೈವಿಕ ಹಾಗೂ ರಾಸಾಯನಿಕ ವಿಜ್ಞಾನ ವಿಭಾಗಳ ವತಿಯಿಂದ ಒಂದು ದಿನದ ರಾಷ್ಟ್ರೀಯ ವಿಚಾರ ಸಂಕೀರಣ ಕಾರ್ಯಕ್ರಮ ಉದ್ಘಾಟಿಸಿ ಮಾತನಾಡಿದರು.

ರಾಸಾಯನಿಕ ಗೊಬ್ಬರ ಬಳಸಿದ ಪದಾರ್ಥಗಳಿಗಿಂತಲೂ ಸಾವಯವ ವಿಧಾನದಲ್ಲಿ ಬೆಳೆದ ಆಹಾರ ಪದಾರ್ಥಗಳ ಬಳಕೆ ಹೆಚ್ಚಾಗಬೇಕು. ಮನುಷ್ಯರು ತಾವು ತಿನ್ನುವ ಆಹಾರ ಹಾಗೂ ಜೀವನ ಶೈಲಿ ಬದಲಾಯಿಸಿಕೊಳ್ಳಬೇಕು ಎಂದು ಹೇಳಿದರು.

ಹೈದರಾಬಾದ್ ಕರ್ನಾಟಕ ಶಿಕ್ಷಣ ಸಂಸ್ಥೆಯ ಅಧ್ಯಕ್ಷ ಹಾಗೂ ವಿಧಾನ ಪರಿಷತ್ ಸದಸ್ಯ ಶಶೀಲ್ ನಮೋಶಿ ಕಾರ್ಯಕ್ರಮದ ಅಧ್ಯಕ್ಷತೆ ವಹಿಸಿದ್ದರು. ಪಿ.ಎಸ್ ಶಂಕರ್ ಪ್ರತಿಷ್ಠಾನದ ನಾಡೋಜ ಪ್ರಖ್ಯಾತ ವೈದ್ಯ ಡಾ.ಪಿ.ಎಸ್ ಶಂಕರ್ ವಿಚಾರ ಸಂಕಿರಣದ ಮುಖ್ಯ ವಕ್ತಾರರಾಗಿದರು. ಶಿಕ್ಷಣ 170 ಕ್ಕಿಂತಲೂ ಹೆಚ್ಚು ವಿವಿಧ ವಿಶ್ವವಿದ್ಯಾಲಯ, ಹಾಗೂ ಪದವಿ ಮಹಾವಿದ್ಯಾಲಯ ಪ್ರಾಧ್ಯಾಪಕರು ಈ ವಿಚಾರ ಸಂಕಿರಣದಲ್ಲಿ ಭಾಗವಹಿಸಿದರು.

ಕಾರ್ಯಕ್ರಮದ ಮುಖ್ಯ ಅತಿಥಿಗಳಾಗಿ ಮಹಾರಾಷ್ಟ್ರದ ಮುಂಬೈನ ಪ್ರಾಧ್ಯಾಪಕ ಡಾ. ಸೀಮಾ ಸಾಂಬ್ರಾಣಿ, ವಿಚಾರ ಸಂಕಿರಣದ ಸಂಘಟನಾ ಕಾರ್ಯದರ್ಶಿ ಡಾ. ಚಂದ್ರಕಲಾ ಪಾಟೀಲ್ ಹೈದರಾಬಾದ್ ಕರ್ನಾಟಕ ಶಿಕ್ಷಣ ಸಂಸ್ಥೆಯ ಕಾರ್ಯದರ್ಶಿ ಉದಯ ಚಿಂಚೋಳ್ಳಿ, ಆಡಳಿತ ಮಂಡಳಿಯ ಸದಸ್ಯರಾದ ನಿಶಾಂತ್ ಎಲಿ, ಪ್ರಾಚಾರ್ಯರಾದ ಡಾ ರಾಜೇಂದ್ರ ಕೊಂಡಾ, ಡಾ ಮೋಹನರಾಜ ಪತ್ತಾರ, ಉಮಾ ರೇವೂರ, ಡಾ ಮಹೇಶ್ ಗಂವಾರ, ಡಾ ಪ್ರೇಮಚಂದ ಚವ್ಹಾಣ್, ಡಾ ವೈಜಿನಾಥ ವರ್ಮಾ, ಸಂಸ್ಥೆಯ ವಿಶೇಷ ಅಧಿಕಾರಿ ಡಾ ಪರಮೇಶ್ ಬಿರಾದಾರ ಉಪಸ್ಥಿತರಿದ್ದರು.

ಜನಸ್ಪಂದನ ಸಭೆಯಲ್ಲಿ 110 ಅರ್ಜಿಗಳ ಸ್ವೀಕಾರ

ಅಫಜಲಪೂರ: ಜಿಲ್ಲಾಧಿಕಾರಿ ಬಿ.ಫೌಜಿಯಾ ತರನ್ನುಮ್ ಅವರು ಅಫಜಲಪುರ ಪಟ್ಟಣದ ನ್ಯಾಷನಲ್ ಫಂಕ್ಷನ್ ಹಾಲ್ ನಲ್ಲಿ ನಡೆಸಿದ ತಾಲೂಕಾ ಮಟ್ಟದ ಜನಸ್ಪಂದನ ಸಭೆಯು ಹಲವು ಸರಕಾರಿ ಯೋಜನೆಗಳ ವಿತರಣೆಗೆ ಸಾಕ್ಷಿಯಾಯಿತು.

ಸಮಾಜಿಕ ಪಿಂಚಣಿ ಮಂಜೂರಾತಿ ಆದೇಶ, ಎ.ಬಿ.ಆರ್.ಕೆ ಕಾರ್ಡ್ ವಿತರಣೆ, ಕನ್ನಡಕ ವಿತರಣೆ, ಗಂಗಾ ಖ್ಯಡಣ ಯೋಜನೆಯಡಿ ಜೆಸ್ಕಾಂ ನಿಂದ 15 ಜನ ಫಲಾನುಭವಿಗಳಿಗೆ ಕಾರ್ಯದೇಶ, ಕೃಷಿ ಇಲಾಖೆಯಿಂದ ರೈತರಿಗೆ ಪಂಪ್ ಸೆಟ್ ವಿತರಣೆ, ಸಾಯಿಲ್ ಕಾರ್ಡ್ ವಿತರಣೆ, ಸಿಡಿಪಿಓ ಕಚೇರಿಯಿಂದ ಗರ್ಭಿಣಿ-ಬಾಣಂತಿಯರಿಗೆ ಪೂರಕ ಪೌಷ್ಟಿಕ ಕಿಟ್ ವಿತರಣೆಗೆ ಜನ ಸಾಕ್ಷಿಯಾದರು.

ಜಿಲ್ಲಾಧಿಕಾರಿ ಬಿ.ಫೌಜಿಯಾ ತರನ್ನುಮ್ ಸಭೆಯಲ್ಲಿ ಭಾಗವಹಿಸಿ ಸಾರ್ವಜನಿಕರ ಕುಂದುಕೊರತೆ ಆಲಿಸಿದಲ್ಲದೆ ಸ್ಥಳದಲ್ಲಿಯೇ ಸುಮಾರು 15 ಜನರಿಗೆ ಸಾಮಾಜಿಕ ಭದ್ರತಾ ಯೋಜನೆಯಡಿ ಪಿಂಚಣಿ ಆದೇಶ ಪತ್ರ ವಿತರಣೆ ಮಾಡಿದರು. ಇಂದು ಸುಮಾರು 110 ಅರ್ಜಿ ಸಲ್ಲಿಕೆಯಾದವು. ಶಾಸಕ ಎಂ.ವೈ.ಪಾಟೀಲ ಅಧ್ಯಕ್ಷತೆಯಲ್ಲಿ ನಡೆದ ಜನಸ್ಪಂದನ ಸಭೆಯಲ್ಲಿ ಹೆಚ್ಚುವರಿ ಎಸ್.ಪಿ. ಶ್ರೀನಿಧಿ, ಸಹಾಯಕ ಆಯುಕ್ತೆ ರೂಪಿಂದರ್ ಸಿಂಗ್ ಕೌರ್, ತಹಶೀಲ್ದಾರ ಸಂಜೀವಕುಮಾರ ದಾಸರ್, ಜಿಲ್ಲಾ ಮತ್ತು ತಾಲೂಕಾ ಮಟ್ಟದ ಅಧಿಕಾರಿಗಳು ಸೇರಿದಂತೆ ನೂರಾರು ಸಂಖ್ಯೆಯಲ್ಲಿ ಸಾರ್ವಜನಿಕರು ಭಾಗವಹಿಸಿದ್ದರು.

ಸೊನ್ನ ಬ್ಯಾರೇಜಿಗೆ ಡಿ.ಸಿ. ಭೇಟಿ

ಜನಸ್ಪಂದನ ಸಭೆ ನಂತರ ಡಿ.ಸಿ. ಬಿ.ಫೌಜಿಯಾ ತರನ್ನುಮ್ ಅವರು ತಾಲೂಕಿನ ಸೊನ್ನ ಬ್ಯಾರೇಜಿಗೆ ಭೇಟಿ ನೀಡಿ ಬ್ಯಾರೇಜಿನಲ್ಲಿ ಸಂಗ್ರಹವಾಗಿರುವ ನೀರಿನ ಪ್ರಮಾಣ ಮತ್ತು ಒಳ-ಹೊರ ಹರಿವಿನ ಬಗ್ಗೆ ಕೆ.ಎನ್.ಎನ್.ಎಲ್ ಇಂಜಿನೀಯರ್ ಗಳಿಂದ ಮಾಹಿತಿ ಪಡೆದ ಅವರು, ಒಳ ಹರಿವು ಹೆಚ್ಚಾದಲ್ಲಿ ಕೂಡಲೆ ಬ್ಯಾರೇಜಿನ ಕೆಳ ಹಂತದ ಪ್ರದೇಶಗಳ ಗ್ರಾಮಗಳಿಗೆ ಸೂಕ್ತ ಮುನ್ನೆಚ್ಚರಿಕೆ ಸಂದೇಶ ರವಾನಿಸಬೇಕು ಎಂದರು. ಮಾರ್ಗ ಮದ್ಯದಲ್ಲಿ ಗೊಬ್ಬೂರ ಗ್ರಾಮದಲ್ಲಿ ಇತ್ತೀಚೆಗೆ ಮಳೆಯಿಂದ ಮನೆ ಬಿದ್ದ ಸಂಗಮ್ಮ ಸಿಂಗೆ ಅವರ ಮನೆಗೆ ಡಿ.ಸಿ. ಅವರು ಭೇಟಿ ನೀಡಿ ವೀಕ್ಷಿಸಿದರು.

ಅದ್ದೂರಿ ಮರಗಮ್ಮಾ ಜಾತ್ರೆ ನಾಳೆಯಿಂದ

ಕಲಬುರಗಿ: ಪ್ರತಿ ಮೂರು ವರ್ಷಗಳಿಗೊಮ್ಮೆ ನಡೆಯುವ ನಗರದ ಶಹಾಬಜಾರ್ ಬಡಾವಣೆಯ ಆರಾಧ್ಯ ದೇವತೆ ಮರಗಮ್ಮಾ ಆಯಿಯ ಜಾತ್ರೆ (ಕಾರ್ಯ)ಆಗಸ್ಟ್ 1ರಿಂದ ಆರಂಭವಾಗುತ್ತಿದ್ದು, ಈಗಾಗಲೇ ಎರಡು ದಿನಗಳ ಕಾಲ ನಡೆಯುವ ಜಾತ್ರೆಯ ಸಕಲ ಸಿದ್ಧತೆಗಳನ್ನು ಮಾಡಿಕೊಳ್ಳಲಾಗಿದೆ ಎಂದು ವೀರಶೈವ ಲಿಂಗಾಯತ ಬಂದು ಸಮಾಜ ಶಹಾಬಜಾರ್ ಕಾರ್ಯದರ್ಶಿ ಈರಣ್ಣಾ ಗೊಳೆದ ತಿಳಿಸಿದ್ದಾರೆ. ಆಗಸ್ಟ್ 1ರಂದು ಮೊದಲನೇ ದಿನದಂದು ಬೆಳಗ್ಗೆ 8 ಗಂಟೆಗೆ ಸರಿಯಾಗಿ ಶಹಾಬಜಾರಿನ ಆರಾಧ್ಯ ದೇವತೆಯಾದ ಆಯಿ ಮರಗಮ್ಮಾ ತಾಯಿಯ ಉಡಿ ತುಂಬುವ ಕಾರ್ಯಕ್ರಮ ನಡೆಯಲಿದ್ದು, ಬಳಿಕ ಬೆಳಗ್ಗೆ 10 ಗಂಟೆಯಿಂದ ಖಾದರಿ ಚೌಕ್ ನಿಂದ ಕಾರ್ಯ ನಿಮಿತ್ತವಾಗಿ ಬಡಿಗೆಯರಿಂದ ಮೂರು ವಿಧದ ಗೊಂಬೆಗಳನ್ನು ಮೆರವಣಿಗೆ ಮೂಲಕ ತರುವ ಮುಖಾಂತರ ಮರಗಮ್ಮಾ ಗುಡಿಯೊಳಗೆ ಇರಿಸಲಾಗುತ್ತದೆ. ತದನಂತರ ಸಂಜೆ ಹೊತ್ತಿಗೆ ರಸಮಂಜರಿ ಮಾದರಿಯಲ್ಲಿ ಹಾಲಕ್ಕಿ ಕಾರ್ಯಕ್ರಮ ಜರುಗಲಿದೆ ಎಂದು ಹೇಳಿದರು. ಆಗಸ್ಟ್ 2ರಂದು ಬೆಳಗ್ಗೆ ತಾಯಿ ಮರಗಮ್ಮಾ ದೇವಿಗೆ ಬೆಳಗ್ಗೆ 8 ಗಂಟೆಗೆ ಉಡಿ ತುಂಬುವ ಕಾರ್ಯಕ್ರಮ ನೆರವೇರಲಿದ್ದು, ಜಾತ್ರೆಯಲ್ಲಿ ಭಾಗವಹಿಸದ ಸಕಲ ಭಕ್ತಾಧಿಗಳಿಗೆ, ಪ್ರಸಾದದ ವ್ಯವಸ್ಥೆ ಮಾಡಲಾಗಿದೆ ಎಂದರು.

ನೂತನ ಮೇಯರ್‌ಗಳಿಗೆ ಸಚಿವರಿಂದ ಅಭಿನಂದನೆ

ಕಲಬುರಗಿ: ಕಲಬುರಗಿ ಮಹಾನಗರ ಪಾಲಿಕೆಯ ನೂತನ ಮೇಯರ್ ಆಗಿ ಆಯ್ಕೆಯಾದ ಯಲ್ಲಪ್ಪ ನಾಯ್ಕೋಡಿ ಅವರಿಗೆ ಮತ್ತು ಉಪಮೇಯರ್ ಆಗಿ ಆಯ್ಕೆಯಾದ ಹೀನಾ ಬೇಗಂ ಅವರಿಗೆ ಹೃತ್ಪೂರ್ವಕ ಅಭಿನಂದನೆ ತಿಳಿಸಿದ್ದಾರೆ.

ಈ ಕುರಿತು ಫೇಸ್ ಬುಕ್ ನಲ್ಲಿ ಬರೆದುಕೊಂಡಿರುವ ಅವರು ಈ ಹಿಂದೆ ಬಿಜೆಪಿ ಅಧಿಕಾರ ವಹಿಸಿಕೊಂಡಾಗ ಮಹಾನಗರದಲ್ಲಿ ಯಾವುದೇ ನೂತನ ಯೋಜನೆಗಳು ಜಾರಿಯಾಗುತ್ತಿರಲಿಲ್ಲ, ಅಭಿವೃದ್ಧಿ ಕೆಲಸಗಳು ನಡೆಯುತ್ತಿರಲಿಲ್ಲ. ಕೇವಲ ಧರ್ಮದ ರಾಜಕಾರಣ ನಡೆಸುತ್ತ ಕಾಲಹರಣ ಮಾಡುತ್ತಿದ್ದರು. ಈಗ ಇದೆಲ್ಲವುದಕ್ಕೂ ಮುಕ್ತಿ ದೊರೆತಿದೆ ಎಂದು ಅವರು ಹೇಳಿದ್ದಾರೆ.

ಇದೀಗ ಜನಪರ ಕಾಳಜಿವುಳ್ಳ ಕಾಂಗ್ರೆಸ್ ಪಕ್ಷವು ಮಹಾನಗರ ಪಾಲಿಕೆಯ ಗದ್ದುಗೆಯನ್ನು ಹಿಡಿದಿರುವುದು ನಿಜಕ್ಕೂ ಸಂತಸ ತಂದಿದೆ. ನೂತನ ಮೇಯರ್ ಅವರ ನೇತೃತ್ವದಲ್ಲಿ ನಗರವು ಇನ್ನಷ್ಟು ಹೆಚ್ಚಿನ ಅಭಿವೃದ್ಧಿ ಹೊಂದಲಿ. ಸರಕಾರದ ಸಂಪೂರ್ಣ ಸಹಕಾರ ನೀಡಲಿದೆ ಎಂದು ಭರವಸೆ ನೀಡುತ್ತೇನೆ. ಈ ಗೆಲುವಿಗಾಗಿ ಕೈ ಜೋಡಿಸಿದ ಎಲ್ಲಾ ಸದಸ್ಯರಿಗೆ ಜನಪ್ರತಿನಿಧಿಗಳಿಗೆ ಧನ್ಯವಾದಗಳು ಎಂದು ಖರ್ಗೆ ಹೇಳಿದ್ದಾರೆ.

ಅರ್ಜಿ ಸ್ವೀಕರಿಸಲು ಅಧಿಕಾರಿಗಳೇ ಇಲ್ಲ.!

ಚಿಂಚೋಳಿ: ಇಲ್ಲಿನ ಚಿಂಚೋಳಿ ರೈತ ಸಂಪರ್ಕ ಕೇಂದ್ರಕ್ಕೆ ತಾಲೂಕಿನ ರೈತರು ಬೆಳಗ್ಗೆ 11 ಗಂಟೆಗೆ ಬಂದು ಕೂತ್ತಿದ್ದರು ಯಾರು ಅಧಿಕಾರಿಗಳು ನಮ್ಮ ಅರ್ಜಿಗಳು ಸ್ವೀಕರಿಸುತ್ತಿಲ್ಲ ಎಂದು ರೈತರು ದೂರಿದ್ದಾರೆ. ರಾಜ್ಯ ಸರಕಾರ ಕೃಷಿ ಇಲಾಖೆಯದಿಂದ ಕೊಡುವ ತಾಡಪತ್ರಿ ಮತ್ತು ಕೇಂದ್ರ ಪ್ರಧಾನ ಮಂತ್ರಿ ಯೋಜನೆಯಡ್ಡಿ ಬರುವ ಬೆಳೆ ಪರಿಹಾರದ ಮೋಧಿ ಹಣಕ್ಕಾಗಿ ಅರ್ಜಿ ಸಲ್ಲಿಸಲು ತಾಲೂಕಿನ ಗಡಿ ಭಾಗದ ಕುಂಚಾವರಂ, ವಂಟಿಚಿಂತ ತಾಂಡಾ, ಐನೋಳಿ, ಕಲ್ಲಭಾವಿ ತಾಂಡ, ಜಿಲವರ್ಷ ತಾಂಡ, ಶಾದಿಪೂರ ಗ್ರಾಮಗಳಿಂದ ಬಂದ ರೈತರು ಬೆಳಿಗ್ಗೆ 11ಯಿಂದ ಅಧಿಕಾರಿಗಳಿಗೆ ಅರ್ಜಿಸಲ್ಲು ಕಾಯುತ್ತಿದ್ದೇವೆ. ಆದರೆ ನಮ್ಮ ಅರ್ಜಿಗಳು ಪಡೆಯಲು ಯಾರು ಮುಂದಕ್ಕೆ ಬರುತ್ತಿಲ್ಲ ಎಂದು ಆಕ್ರೋಶ ವ್ಯಕ್ತವಾಗಿದೆ. ಅರ್ಜಿ ಪಡೆಯುವ ಅಧಿಕಾರಿ ಯಾವುದೋ ಫಂಕ್ಷನ್ ಗೆ ಹೋಗಿದ್ದಾರೆ. ಅವರು ಬಂದಮೇಲೆ ನಿಮ್ಮ ಅರ್ಜಿಗಳು ಪಡೆಯುತ್ತಾರೆ. ಅಲ್ಲಿಯವರೆಗೂ ಕುತ್ತುಕೊಳ್ಳಿ ಎಂದು ಒಳಗೆ ಇರುವ ಸಿಬ್ಬಂದಿಗಳು ಹೇಳುತ್ತಾರೆ. ಸಮಯ 5 ಗಂಟೆಯದರೂ ಸಹಿತ ಇನ್ನೂ ಯಾರು ಬಂದಿಲ್ಲ. ನಮ್ಮ ಊರುಗಳಿಗೆ ತೆರೆಳಲು 5 ಗಂಟೆಗೆ ಇರುವ ಬಸ್ಸು ತಪ್ಪಿದರೆ ಮತ್ತೇ ರಾತ್ರಿ 8.30ಕ್ಕೆ ಇರುತ್ತದೆ. ಅಲ್ಲಿಯವರೆಗೂ ಇಲ್ಲೇ ಕುತ್ತಿದರೆ ಮನೆಯಲ್ಲಿರುವ ಚಿಕ್ಕ ಮಕ್ಕಳನ್ನು ನೋಡಿಕೊಳ್ಳವವರು ಯಾರು? ಎಂದು ರೆಡ್ಡಿ ರಾಠೋಡ, ರಾಹುಲ್ ರಾಠೋಡ, ಶಂಕರ ಸಿ ರಾಠೋಡ, ರವಿ ಐನೋಳ್ಳಿ ಅವರು ದೂರಿದ್ದಾರೆ.

ಲೋಕಾಯುಕ್ತ ದಾಳಿ: ಇಬ್ಬರು ನೌಕರರ ಬಂಧನ

ಕಲಬುರಗಿ: ಲಂಚ ಪಡೆಯುತ್ತಿದ್ದ ವೇಳೆಯಲ್ಲಿ ಕಲಬುರಗಿ ಜಿಲ್ಲಾ ಡಿಡಿಎಲ್‌ಆರ್ ಪ್ರವೀಣ್ ಜಾಧವ್ ಹಾಗೂ ಸರ್ವೇಯರ್ ಶರಣಗೌಡ ಅವರು ಲೋಕಾಯುಕ್ತ ಬಲೆಗೆ ಬಿದ್ದಿರುವ ಘಟನೆ ಸೋಮವಾರ ಕಲಬುರಗಿಯಲ್ಲಿ ನಡೆದಿದೆ.

ಲೋಕಾಯುಕ್ತ ಡಿವೈಎಸ್ಪಿ ಗೀತಾ ಬೇನಾಳ್ ನೇತೃತ್ವದಲ್ಲಿ ದಾಳಿ ನಡೆಸಿರುವ ಲೋಕಾಯುಕ್ತ ತಂಡ, ಡಿಡಿಆರ್‌ಎಲ್ ಜಾಧವ್ ಹಾಗೂ ಸರ್ವೇಯರ್ ಶರಣಗೌಡ ಅವರು 4,50,000 ರುಪಾಯಿ ಹಣವನ್ನು ಪಡೆಯುವಾಗ ಲೋಕಾಯುಕ್ತ ಬಲೆಗೆ ಬಿದ್ದಿದ್ದಾರೆ. ಡಿಡಿಆರ್‌ಎಲ್ ಪ್ರವೀಣ್ ಜಾಧವ್, ಜಮೀನು ಒಂದರ ಸರ್ವೆ ಮಾಡಿ ಪೋಡಿ ಮಾಡಿ ಕೊಡಲು ಒಟ್ಟು 10 ಲಕ್ಷ ರುಪಾಯಿ ಲಂಚಕ್ಕೆ ಬೇಡಿಕೆ ಇಟ್ಟಿರುವ ಮಾಹಿತಿ ಇದೀಗ ಹೊರಬಿದ್ದಿದ್ದು, ಭೂಮಾಪಕ ರೇವಣಸಿದ್ದಪ್ಪ ಮೂಲಗೆಗೆ ಪ್ರತಿಯೊಂದು ಫೈಲ್ ಗೂ ಹಣ ಬೇಡಿಕೆ ಇಟ್ಟಿದ್ದು, ಹಣಕ್ಕಾಗಿ ಬೇಡಿಕೆ ಇಟ್ಟ ಹಿನ್ನೆಲೆಯಲ್ಲಿ ರೇವಣಸಿದ್ದಪ್ಪ ಅವರು ಲೋಕಾಯುಕ್ತಗೆ ದೂರು ನೀಡಿದ್ದರು. ಹಣ ಪಡೆಯುವ ವೇಳೆಯಲ್ಲಿ ಬಲೆಗೆ ಬಿದ್ದಿರುವ ಡಿಡಿಆರ್‌ಎಲ್ ಪ್ರವೀಣ್ ಜಾಧವ್ ಹಾಗೂ ಸರ್ವೇಯರ್ ಶರಣಗೌಡ ಅವರನ್ನು ಇದೀಗ ಬಂಧನ ಮಾಡಲಾಗಿದೆ.

ನೀವೂ ಬರೆಯಬಹುದು

ನಮ್ಮ ವಿಳಾಸ: ಪುರವಣಿ ವಿಭಾಗ, ನಂ.1687, 3ನೇ ಮಹಡಿ, ನಿಸರ್ಗ ಸೆರೆನಿಟಿ ಕಾಂಪ್ಲೆಕ್ಸ್, ರಾಘವೇಂದ್ರ ಸ್ವಾಮಿ ಮಠದ ಹತ್ತಿರ, ಬಿಇಎಂಎಲ್ ಬಡಾವಣೆ, ರಾಜರಾಜೇಶ್ವರಿ ನಗರ, ಬೆಂಗಳೂರು-560098, ಇ-ಮೇಲ್: vishwavanimagazine@gmail.com

ಸದ್ದಿಲ್ಲದೇ ಆವರಿಸಬಲ್ಲ ಅಪಾಯ!

ಇತ್ತೀಚೆಗೆ ಶ್ವಾಸಕೋಶದ ಕ್ಯಾನ್ಸರ್ ಸಮಸ್ಯೆಯಿಂದ ಬಳಲುವವರ ಸಂಖ್ಯೆ ಜಾಸ್ತಿಯಾಗಿದೆ. ಈ ಸಮಸ್ಯೆಯ ಕುರಿತು ಜನಸಾಮಾನ್ಯರಲ್ಲಿ ಅರಿವು ಮೂಡಿಸಲು, ಇಂದು ವಿಶ್ವ ಶ್ವಾಸಕೋಶದ ಕ್ಯಾನ್ಸರ್ ದಿನವನ್ನು ಆಚರಿಸಲಾಗುತ್ತಿದೆ. ಶುದ್ಧ ಗಾಳಿಯ ಸೇವನೆಯಿಂದ ಈ ಸಮಸ್ಯೆಯನ್ನು ದೂರ ಮಾಡಬಹುದು.

● **ಡಾ. ಮೈತ್ರಿ ಭಟ್** ವಿಟ್ಲ

ಕ್ಯಾನ್ಸರ್ ಎಂಬುದು ಈಚಿನ ವರ್ಷಗಳಲ್ಲಿ ಹೆಚ್ಚು ಹೆಚ್ಚು ಕೇಳಿಬರುತ್ತಿರುವ ಒಂದು ಪದ. ಸದ್ದಿಲ್ಲದೇ ದೇಹವನ್ನು ಆವರಿಸಿ, ಆರೋಗ್ಯವನ್ನು ಕೆಡಿಸುವ ಈ ಪದದ ಹೆಸರನ್ನು ಕೇಳಿದರೇ ಸಾಕು, ಇಡೀ ಜಗತ್ತೇ ಬೆಚ್ಚಿ ಬೀಳುತ್ತದೆ. ಇದೊಂದು ಆರೋಗ್ಯ ಸಮಸ್ಯೆ ಆವರಿಸಿದರೆ, ಆ ವ್ಯಕ್ತಿಯ ಆತ್ಮಶಕ್ತಿ ಕುಸಿದು ಹೋಗುತ್ತದೆ. ದೇಹದ ಬೇರೆ ಬೇರೆ ಅಂಗಾಂಗಗಳಿಗೆ ತಗಲುವ ಈ ಕ್ಯಾನ್ಸರ್ ಎಂಬ ಹೆಮ್ಮಾರಿ ವ್ಯಕ್ತಿಯ ಸಾವಿಗೂ ಕಾರಣವಾಗಬಹುದು. ಆದರೆ ಸಾವಿಗಿಂತಲೂ ಹೆಚ್ಚಿನ ಕಾಡುವಿಕೆ ಯಾತನೆಯದೇ ಆಗಿದೆ. ಹೀಗೆ ಕಾಡುವ ಕ್ಯಾನ್ಸರ್ ಪೈಕಿ ಶ್ವಾಸಕೋಶದ ಕ್ಯಾನ್ಸರ್ ಕೂಡಾ ಒಂದು. ಧೂಮಪಾನದಂತಹ ದುಶ್ಚಟಗಳು ಈ ಕ್ಯಾನ್ಸರಿಗೆ ಕಾರಣವಾಗಬಹುದಾದರೂ, ಇಂದಿನ ನಮ್ಮ ಜೀವನಶೈಲಿ ಹಾಗೂ ಆಹಾರಕ್ರಮ ಅನೇಕರನ್ನು ಈ ಕಾಯಿಲೆಗೆ ಬಲಿಯಾಗಿಸುತ್ತಿದೆ. ಪ್ರತೀ ವರ್ಷ ಅದೆಷ್ಟೋ ಜನ ಈ ಕಾಯಿಲೆಗೆ ಬಲಿಯಾಗುತ್ತಿದ್ದಾರೆ.

ಮಾರಣಾಂತಿಕ: ಜಗತ್ತಿನಲ್ಲೇ ಮಾರಣಾಂತಿಕ ಕಾಯಿಲೆಗಳಲ್ಲಿ ಒಂದು ಎನಿಸಿಕೊಂಡಿರುವ ಶ್ವಾಸಕೋಶದ ಕ್ಯಾನ್ಸರ್ ಬಗ್ಗೆ ಜಾಗೃತಿಯನ್ನು ಮೂಡಿಸುವ ಉದ್ದೇಶದಿಂದ 2012ರಿಂದ ಪ್ರತೀ ವರ್ಷ ಆಗಸ್ಟ್ 1 ರಂದು 'ವಿಶ್ವ ಶ್ವಾಸಕೋಶದ ಕ್ಯಾನ್ಸರ್ ದಿನ'ವನ್ನು ಆಚರಿಸಲಾಗುತ್ತಿದೆ. 2012ರಲ್ಲಿ ಇಂಟರ್‌ನ್ಯಾಷನಲ್ ಅಸೋಸಿಯೇಷನ್ ಮತ್ತು ಅಮೆರಿಕನ್ ಕಾಲೇಜ್ ಆಫ್ ಚೆಸ್ಟ್ ಫಿಸಿಶಿಯನ್ಸ್ ಸಹಯೋಗದೊಂದಿಗೆ ಫೋರಮ್ ಆಫ್ ಇಂಟರ್ ನ್ಯಾಷನಲ್ ರೆಸ್ಪರೇಟರಿ ಸೊಸೈಟೀಸ್ ಈ ಅಭಿಯಾನವನ್ನು ಆಯೋಜಿಸಿತು. ಈ ಕಾಯಿಲೆಗೆ ಸಂಬಂಧಿಸಿದಂತೆ ಒಂದಿಷ್ಟು ಮುನ್ನೆಚ್ಚರಿಕಾ ಕ್ರಮಗಳನ್ನು ತಿಳಿಸುವುದರೊಂದಿಗೆ, ಇದರ ಕುರಿತು ಜನರಲ್ಲಿರುವ ಭಯ, ಗೊಂದಲಗಳನ್ನು ಹೋಗಲಾಡಿಸಬೇಕು ಎನ್ನುವುದೂ ಇದರ ಉದ್ದೇಶವಾಗಿದೆ. ಮಾತ್ರವಲ್ಲ, ಶ್ವಾಸಕೋಶದ ಕ್ಯಾನ್ಸರ್‌ನ ಇತರ ರೋಗಲಕ್ಷಣಗಳ ಜೊತೆಗೆ, ಮೂರು ವಾರಗಳಿಗಿಂತ ಹೆಚ್ಚು ಕಾಲ ಇರುವ ಕೆಮ್ಮಿನ ಬಗ್ಗೆ ಹೆಚ್ಚಿನ ಅರಿವನ್ನು ನೀಡುವ ಪ್ರಯತ್ನವನ್ನೂ ಮಾಡಲಾಗುತ್ತಿದೆ.

ಭಾರತದಲ್ಲಿ ಕ್ಯಾನ್ಸರ್ ಪ್ರಮಾಣವು 2022ರಲ್ಲಿ 1.46 ಮಿಲಿಯನ್ ದಾಖಲಾಗಿದ್ದು, 2025ರ ಹೊತ್ತಿಗೆ 1.57 ಮಿಲಿಯನ್‌ನಷ್ಟು ಹೆಚ್ಚಾಗಬಹುದು ಎಂದು ಅಂದಾಜಿಸಲಾಗಿದೆ. ಪುರುಷರಲ್ಲಿ ಶ್ವಾಸಕೋಶದ ಕ್ಯಾನ್ಸರ್ ಹಾಗೂ ಮಹಿಳೆಯರಲ್ಲಿ ಸ್ತನ ಕ್ಯಾನ್ಸರ್ ಹೆಚ್ಚು ಕಾಡುತ್ತಿರುವ ಕ್ಯಾನ್ಸರಿನ ವಿಧ ಎಂದು ಪರಿಗಣಿಸಲಾಗಿದೆ.

2023ರಲ್ಲಿ ಭಾರತದಲ್ಲಿ ದಾಖಲಾದ ಕ್ಯಾನ್ಸರ್ ಪ್ರಕರಣಗಳ ಪೈಕಿ ಮುಂಚೂಣಿಯಲ್ಲಿರುವುದು ಶ್ವಾಸಕೋಶದ ಕ್ಯಾನ್ಸರ್. ಭಾರತದಲ್ಲಿ, ಹೆಚ್ಚಿನ ಸಂಖ್ಯೆಯ ಮಾರಣಾಂತಿಕ ಕ್ಯಾನ್ಸರ್ ಪ್ರಕರಣಗಳು ಸಾಮಾನ್ಯ ಜನರಲ್ಲಿ ಅರಿವಿನ ಕೊರತೆ ಮತ್ತು ತಡವಾದ ರೋಗನಿರ್ಣಯದ ಕಾರಣ ದಿಂದಾಗಿವೆ.

ಕಾರಣವೇನು?

ಶ್ವಾಸಕೋಶದ ಕ್ಯಾನ್ಸರ್‌ಗೆ ಪ್ರಮುಖ ಕಾರಣ ಧೂಮಪಾನ ಎಂದು ಅಧ್ಯಯನಗಳು ತಿಳಿಸಿವೆ. ಶೇ.90ರಷ್ಟು ಸಂದರ್ಭಗಳಲ್ಲಿ ಧೂಮಪಾನವೇ ಕಾರಣ ಎಂದು ಪತ್ತೆಯಾಗಿದೆ. ಮನೆಯಲ್ಲಿರುವ ಒಬ್ಬರು ಧೂಮಪಾನ ಮಾಡಿದರೆ, ಮನೆಯ ಇತರ ಸದಸ್ಯರು ಪರೋಕ್ಷ ಧೂಮಪಾನಕ್ಕೆ ಗುರಿಯಾಗುವರು. ಮನೆಯ ವಾತಾವರಣದಲ್ಲಿರುವ ಅಪಾಯಕಾರಿ ರಾಸಾಯನಿಕಗಳ ನಿರಂತರ ಸೇವನೆಯು ಸಹ ಶ್ವಾಸಕೋಶದ ಕ್ಯಾನ್ಸರ್‌ಗೆ ಕಾರಣ ಎನಿಸಬಲ್ಲದು. ಹೆಚ್ಚು ಗಾಳಿಯಾಡದ ಕೊಠಡಿಯಲ್ಲಿರಬಹುದಾದ ಹೊಗೆ (ಉದಾ: ಎಕ್ಸಾಸ್ಟ್ ಪೈಪ್ ಹೊಗೆ, ಊದುಬತ್ತಿಯ ಹೊಗೆ) ಸಹಾ ಇಂತಹ ಸಮಸ್ಯೆಗೆ ಕಾರಣವಾಗುವ ಸಾಧ್ಯತೆ ಇದೆ. ಕೆಲವು ಸಂದರ್ಭಗಳಲ್ಲಿ, ನೆಲದಿಂದ ಹೊರಬಂದು ಮನೆಯೊಳಗೆ ನುಸುಳಬಹುದಾದ ರೇಡಾನ್ (ಅನಿಲ ಸ್ವರೂಪ) ಸಹ ಶ್ವಾಸಕೋಶದ ಕ್ಯಾನ್ಸರ್ ತರಬಲ್ಲದು. ಅಮೆರಿಕದಲ್ಲಿ ಮನೆಯೊಳಗೆ ನುಸುಳುವ ರೇಡಾನ್ ಎಂಬುದು, ಈ ಆರೋಗ್ಯ ಸಮಸ್ಯೆ ಎರಡನೆಯ ಅತಿ ದೊಡ್ಡ ಕಾರಣ ಎನಿಸಿದೆ. ಕಟ್ಟಡಗಳ ತಳಪಾಯದ ಬಿರುಕು, ಗೋಡೆಗಳ ಬಿರುಕು, ಪೈಪ್‌ಗಳ ಸಂದಿಯ ಮೂಲಕ, ನೆಲದಲ್ಲಿರುವ ರೆಡಾನ್ ಮನೆಯೊಳಗೆ ನುಸುಳಬಲ್ಲದು!

ಜನರು ತಮ್ಮ ದೈನಂದಿನ ಜೀವನದಲ್ಲಿ ಗಮನಿಸಬಹುದಾದ ಅಂಶಗಳು ಮತ್ತು ಕ್ಯಾನ್ಸರ್ ಬರುವ ಸಾಧ್ಯತೆ ಯನ್ನು ಹೆಚ್ಚಿಸುವ ಅಭ್ಯಾಸಗಳ ಬಗ್ಗೆ ಜಾಗೃತಿ ಮೂಡಿಸುವುದು ಮುಖ್ಯವಾಗಿದೆ. ಅದರೊಂದಿಗೆ, ನಿಯಮಿತ ಆರೋಗ್ಯ ತಪಾಸಣೆ ಮತ್ತು ಅಗತ್ಯವಿದ್ದಾಗ ವೈದ್ಯಕೀಯ ಸಹಾಯವನ್ನು ಪಡೆಯುವುದು ಈ ರೋಗದ ವಿರುದ್ಧ ಗೆಲ್ಲುವ ಸಾಧ್ಯತೆಗಳನ್ನು ಹೆಚ್ಚಿಸುತ್ತದೆ. 2022ರಲ್ಲಿ ಸುಮಾರು 1,03,371 ಶ್ವಾಸಕೋಶದ ಕ್ಯಾನ್ಸರ್‌ನ ಪ್ರಕರಣ ಗಳು ದಾಖಲಾಗಿವೆ ಎಂದು ಅಂದಾಜಿಸಲಾಗಿದೆ. ಈ ಸಮಸ್ಯೆಯು ಪುರುಷ ಹಾಗೂ ಮಹಿಳೆ ಇಬ್ಬರಲ್ಲಿಯೂ ಕಾಣಿಸಿಕೊಳ್ಳುತ್ತದೆ. ಆದರೆ ಪುರುಷರಲ್ಲಿ ಇದು ಹೆಚ್ಚು ಕಾಣಿಸುತ್ತಿದೆ.

ಧೂಮಪಾನದವೇ ಪ್ರಮುಖ ಕಾರಣ: ಶ್ವಾಸಕೋಶದ ಕ್ಯಾನರ್‌ಗೆ ಒಳಗಾಗುವ ಶೇಕಡಾ 80ರಷ್ಟು ಮಂದಿ ಧೂಮಪಾನ ಮಾಡುತ್ತಾರೆ ಎಂಬುದನ್ನು ಅಧ್ಯಯನಗಳು ತಿಳಿಸಿವೆ. ಇದರೊಂದಿಗೆ ಧೂಮಪಾನದ ಹೊಗೆಗೆ ತೆರೆದುಕೊಳ್ಳುವುದು, ವಾಯುಮಾಲಿನ್ಯ, ಕೌಟುಂಬಿಕ ಇತಿಹಾಸವು ಇದಕ್ಕೆ ಕಾರಣವಾಗುವ ಇತರ ಅಪಾಯಕಾರಿ ಅಂಶಗಳಾಗಿವೆ. ಮನೆಯಲ್ಲಿ ಒಬ್ಬರು ಧೂಮಪಾನ ಮಾಡುವ ಅಭ್ಯಾಸ ಉಳ್ಳವರಾಗಿದ್ದರೆ, ಅವರ ಸಂಗಾತಿಗಳು ಪರೋಕ್ಷ ಧೂಮಪಾನ ಮಾಡುವ ಅಪಾಯಕ್ಕೆ ಸಿಲುಕಿ, ಅವರಿಗೂ ಇಂತಹ ಸಮಸ್ಯೆಗಳು ಆವರಿಸುವ ಸಾಧ್ಯತೆ ಇದೆ.

ಶ್ವಾಸಕೋಶದ ಕ್ಯಾನ್ಸರ್ ಸಾಮಾನ್ಯವಾಗಿ ಆರಂಭಿಕ ಹಂತಗಳಲ್ಲಿ ಪತ್ತೆಯಾಗುವುದಿಲ್ಲ. ಹಾಗಾಗಿ ಕಾಡುವ ದೀರ್ಘಕಾಲದ ಕೆಮ್ಮು, ಕೆಮ್ಮಿದಾಗ ರಕ್ತ ಬರುವುದು, ಉಸಿರಾಟದ ತೊಂದರೆ, ಎದೆನೋವು ಮುಂತಾದ ರೋಗಲಕ್ಷಣಗಳು ಕಂಡುಬಂದರೆ ತಕ್ಷಣಕ್ಕೆ ವೈದ್ಯರ ಬಳಿ ಚಿಕಿತ್ಸೆ ಪಡೆಯುವುದು ಅವಶ್ಯಕವಾಗಿದೆ.

ಸೂಕ್ಷ್ಮ ದರ್ಶಕದಲ್ಲಿ ಕ್ಯಾನ್ಸರ್ ಕೋಶಗಳ ಗೋಚರಿಸುವಿಕೆಯ ಆಧಾರದ ಮೇಲೆ ಶ್ವಾಸಕೋಶದ ಕ್ಯಾನ್ಸರನ್ನು ಸ್ಮಾಲ್ ಸೆಲ್ ಲಂಗ್ ಕ್ಯಾನ್ಸರ್ ಮತ್ತು ನಾನ್ ಸ್ಮಾಲ್ ಸೆಲ್ ಲಂಗ್ ಕ್ಯಾನ್ಸರ್ ಎಂದು ವರ್ಗೀಕರಿಸಲಾಗಿದೆ. ನಾನ್ ಸ್ಮಾಲ್ ಸೆಲ್ ಲಂಗ್ ಕ್ಯಾನ್ಸರಿಗಿಂತ ಸ್ಮಾಲ್ ಸೆಲ್ ಲಂಗ್ ಕ್ಯಾನ್ಸರ್ ಬೇಗನೆ ಹರಡುತ್ತದೆ ಎಂದು ಹೇಳಲಾಗಿದೆ.

ಆದಷ್ಟು ಬೇಗ ಪತ್ತೆ ಹಚ್ಚಿದಾಗ ಕ್ಯಾನ್ಸರ್ ವಿರುದ್ಧ ಹೋರಾಡುವುದು ಸುಲಭವೆನಿಸುತ್ತದೆ. ಮೊದಲ ಹಂತಗಳಲ್ಲೇ ತಿಳಿಯಬೇಕಾದರೆ ನಮಗೆ ರೋಗದ ಬಗ್ಗೆ ಅರಿವು ಅಗತ್ಯ. ನಮ್ಮ ಬದುಕಿನ ಶೈಲಿ ಬದಲಾವಣೆ ಮತ್ತು ಸೂಕ್ತ ಆಹಾರ ಪದ್ಧತಿಯ ಮೂಲಕ ಸಾಧ್ಯವಾದಷ್ಟು ಇಂತಹ ಮಾರಕ ಕಾಯಿಲೆಗಳಿಂದ ದೂರ ಉಳಿಯಬಹುದು. ಜೊತೆಗೆ, ಎಲ್ಲಾದರೂ ಕಾಯಿಲೆಗೆ ಗುರಿಯಾದಲ್ಲಿ ರೋಗಿಗೆ ಚಿಕಿತ್ಸೆಯ ಜೊತೆಗೆ ಮಾನಸಿಕ ಸ್ಥೈರ್ಯ ತುಂಬುವ ಪ್ರೀತಿ, ಕಾಳಜಿ ಕೊಟ್ಟು ಅವರ ಬದುಕನ್ನು ಸಹನೀಯವಾಗಿಸುವ ಜವಾಬ್ದಾರಿ ಎಲ್ಲರದೂ ಆಗಿದೆ.

ಯುವ ಕಾವ್ಯ

ಪ್ರವಾಹ

ಅಬ್ಬರದಿ ಸುರಿಯುತ್ತಿದೆ ಎಲ್ಲೆಡೆ ಮಳೆಯು
ವರ್ಷಧಾರೆಯರ್ಭಟಕ್ಕೆ ತತ್ತರಿಸಿ ಭುವಿಯು
ತುಂಬಿದೆ ನದಿನದಗಳು ಹಳ್ಳಕೊಳ್ಳ ತೊರೆಯು,
ಕೊಚ್ಚಿಹೋಗಿವೆ ಪ್ರವಾಹಕ್ಕೆ ಸಿಲುಕಿದ ಜೀವಿಯು||

ಪ್ರವಾಹದಿ ಮುಳುಗಡೆಯಾಗಿದೆ ಮನೆಮಠಗಳು,
ರಸ್ತೆಸೇತುವೆಗಳೆಲ್ಲ ಮುಳುಗಿಹೋಗಿದೆ ನೀರಿನೊಳು,
ಸುರಿಯುವ ವರುಣನರ್ಭಟದ ಮಳೆಗಾಲದೊಳು,
ಎಚ್ಚೆತ್ತುಕೊಳ್ಳಬೇಕಿದೆ ಮನುಷ್ಯನು ಈಗಲಾದರೂ||

ಮೆತ್ತ ಬೇಡಿರಿ ಎಲ್ಲೆಡೆ ಕಾಂಕ್ರೀಟ್ ಸಿಮೆಂಟು,
ಕಡಿಯಬೇಡಿರಿ ಮರ-ಗಿಡ ಬಳ್ಳಿಗಳ ಕರುಣೆ ಬಿಟ್ಟು
ಕೊರೆಯಬೇಡಿರಿ ಭೂಮಿಯನ್ನು ಯಂತ್ರಗಳ ಇಟ್ಟು
ಬದಲಾಗಿರಿ ಇನ್ನು ಸ್ವಲ್ಪ ಭವಿಷ್ಯದಿ ಗಮನಕೊಟ್ಟು||

ಆಧುನಿಕತೆ ಸುಖ ಸೌಲಭ್ಯಗಳ ಹಿಂದೆ ಬೀಳುತ್ತಾ,
ಸರಳ ಪರಿಸರ ಸ್ನೇಹಿ ಜೀವನವ ತೊರೆಯುತ್ತಾ,
ಹೋದಷ್ಟು ಹತ್ತಿರವಾಗುವೆವು ಅಳಿವಿನಂಚಿನತ್ತ,
ಇನ್ನಾದರೂ ಅರಿತು ಸಾಗೋಣ ನಾವು ಹಸಿರಿನತ್ತ.

ಬದುಕಿನಲಿ ಇರಲಿ ಸರಳತೆಯ ತಳಹದಿ
ಅತಿ ಆಸೆಯ ಏಣಿಗೆ ಇರಲಿ ಸ್ವಲ್ಪ ಮಿತಿ
ಹಣವನು ಬಾಚುವುದೇ ಜೀವನದ ಗುರಿಯಲ್ಲ
ಇರಲಿ ನೆಮ್ಮದಿ ದಿನಚರಿಯಲಿ ಅತಿ ಮೋಹ ಸಲ್ಲ

● **ಮಮತಾ ಶೃಂಗೇರಿ**

ಹೆಲ್ತ್ ಕಾರ್ನರ್

ಹೊಟ್ಟೆಯಲ್ಲಿ ಉರಿಯುಂಟಾಗುವುದನ್ನು ಆ್ಯಸಿಡಿಟಿ ಎಂದು ಕರೆಯುವುದುಂಟು. ಇದು ಹಲವು ಕಾರಣಗಳಿಗೆ ಬರಬಹುದಾದರೂ, ಇದರ ಕಾಟದಿಂದ ದೂರಾಗಲು ಕೆಲವು ಮನೆ ಮದ್ದುಗಳಿವೆ.

- ಜೀರಿಗೆ ಮತ್ತು ಸೋಂಪು ಸೇವನೆಯಿಂದ ಹೊಟ್ಟೆಯ ಉರಿಯನ್ನು ಕಡಿಮೆ ಮಾಡಬಹುದು. ಇವನ್ನು ಕುಟ್ಟಿ ಪುಡಿಮಾಡಿ, ನೀರಿನಲ್ಲಿ ಕುದಿಸಿ ಸೇವಿಸಿ.
- ಹೆಚ್ಚು ನೀರನ್ನು ಸೇವಿಸಿ.
- ಸಕ್ಕರೆ ಬೆರೆಸದೇ ಇರುವ ಕಲ್ಲಂಗಡಿ ಜ್ಯೂಸ್ ಮತ್ತು ಬೂದುಗುಂಬಳ ಜ್ಯೂಸ್ ಸೇವಿಸಿ.
- ದಿನಕ್ಕೆ ಒಂದು ಏಲಕ್ಕಿ ಸೇವಿಸಿದರೆ, ಜೀರ್ಣ ಶಕ್ತಿ ಉತ್ತಮಗೊಂಡು, ಆ್ಯಸಿಡಿಟಿ ಕಡಿಮೆಯಾಗಬಹುದು.
- ಒಂದು ಚಮಚದಷ್ಟು, ಗುಣಮಟ್ಟದ ಬೆಲ್ಲದ ಸೇವನೆ ಹಿತಕಾರಿ.
- ಕಡೆದು ಮಾಡಿದ ಮಜ್ಜಿಗೆಯ ಸೇವನೆಯು ಹೊಟ್ಟೆಯ ಆರೋಗ್ಯಕ್ಕೆ ಉತ್ತಮ ಮತ್ತು ಹೊಟ್ಟೆಯ ಉರಿಯನ್ನು ತಣಿಸುತ್ತದೆ.

ಮಾನವ ನಿರ್ಮಿತ ಪ್ರಾಕೃತಿಕ ದುರಂತ?

ಮನುಷ್ಯ ಪ್ರಕೃತಿಯನ್ನು ನಾಶಮಾಡುತ್ತಾ, ಸ್ವಾರ್ಥ ಸಾಧನೆ ಮಾಡಿಕೊಂಡರೆ ಏನಾದೀತು ಎಂಬುದಕ್ಕೆ ನಿನ್ನೆ ನಮ್ಮ ರಾಜ್ಯದಲ್ಲಿ ಒಂದು ಎಚ್ಚರಿಕೆಯ ಗಂಟೆ ಸದ್ದು ಮಾಡಿದೆ. ಸಕಲೇಶಪುರ ತಾಲೂಕಿನ ಕಾಡಿನ ನಡುವೆ, ಕಳೆದ ಕೆಲವು ವರ್ಷಗಳಿಂದ ಪೈಪು ಹೂಳಲು ಅವೈಜ್ಞಾನಿಕವಾಗಿ ಕಾಮಗಾರಿ ನಡೆಸಿದ್ದರಿಂದಾಗಿ, ಈ ವರ್ಷದ ಮಳೆಗೆ ಅಲ್ಲಿನ ರಸ್ತೆಯ ಭಾಗಗಳು ಕುಸಿದು ಹೋಗಿವೆ!

● **ಶಶಾಂಕ್ ಮುದೂರಿ**

ನಿನ್ನೆ ಅಂದರೆ 30.7.2024ರಂದು, ಎರಡು ಭಾರೀ ಭೂಕುಸಿತಗಳು ಮಾಧ್ಯಮಗಳಲ್ಲಿ ವರದಿಯಾದವು. ಕೇರಳದಲ್ಲಿ ಭೂಕುಸಿತವಾಗಿ ನೂರಕ್ಕೂ ಹೆಚ್ಚು ಜನರು ಮೃತಪಟ್ಟದ್ದು, ಮೂರು ಹಳ್ಳಿಗಳು ಹಾನಿಗೊಳಗಾಗಿದ್ದು ನಿಜಕ್ಕೂ ಒಂದು ದುರಂತ. ಇತ್ತ, ನಮ್ಮ ರಾಜ್ಯದ ಸಕಲೇಶಪುರದ ಶಿರಾಡಿ ಘಾಟ್ ರಸ್ತೆ ಮತ್ತು ಆ ಸರಹದ್ದಿನಲ್ಲಿ ರಸ್ತೆ ಕುಸಿದು, ಆರೆಂಟು ವಾಹನಗಳು, ಕೆಸರಿನಲ್ಲಿ ಸಿಕ್ಕಿಹಾಕಿಕೊಂಡವು, ಸಂಪರ್ಕ ಕಡಿತಗೊಂಡಿತು, ಕಾಫಿ ತೋಟವು ಹಾನಿಗೊಳಗಾಯಿತು.

ದುರಂತವೆಂದರೆ, ಸಕಲೇಶಪುರದ ಸನಿಹದ ಪ್ರಮುಖ ರಸ್ತೆಯ ಪಕ್ಕದಲ್ಲಿ ನಿರಂತರವಾಗಿ ಕಳೆದ ಕೆಲವು ವರ್ಷಗಳಿಂದ ನಡೆಯುತ್ತಿರುವ ಅವೈಜ್ಞಾನಿಕ ಕಾಮಗಾರಿಯಿಂದಾಗಿ, ರಸ್ತೆಯ ಭಾಗ ಕುಸಿದುಬಿದ್ದಿದೆ! ಮೇಲ್ನೋಟಕ್ಕೆ ಇದು ಒಂದು ಪ್ರಾಕೃತಿಕ ಅವಘಡ ಎನ್ನಬಹುದು; ಆದರೆ, ಸಹ್ಯಾದ್ರಿಯ ಕಾಡುಪ್ರದೇಶದ ಸೂಕ್ಷ್ಮ ವಲಯದಲ್ಲಿ ನಡೆಸಿದ ಒಂದು ಅವೈಜ್ಞಾನಿಕ ಕಾಮಗಾರಿಯಿಂದಾಗಿ, ಹೆದ್ದಾರಿಯು ಕುಸಿಯಿತು ಎಂಬುದು ನಿಜಕ್ಕೂ ದುರಂತ.

ಸಕಲೇಶಪುರ ತಾಲೂಕಿನಲ್ಲಿ ಹಾದು ಹೋಗುವ ಶಿರಾಡಿ ಘಾಟಿಯ ಹೆದ್ದಾರಿಯುದ್ದಕ್ಕೂ ಇಂತಹದೊಂದು ದುರಂತ ನಡೆಯಲು ನಮ್ಮ ಜನರೇ ಮುನ್ನುಡಿಯನ್ನು ಬರೆದಿದ್ದಾರೆ, ವೇದಿಕೆಯನ್ನು ಸಿದ್ಧಪಡಿಸಿದ್ದಾರೆ. ನದಿ ತಿರುವು ಮೂಲಕ, ಪಶ್ಚಿಮಕ್ಕೆ ಸಾಗುವ ನೀರನ್ನು ಪೂರ್ವದಿಕ್ಕಿಗೆ ತರಲು ನಡೆಸಿರುವ 'ಎತ್ತಿನ ಹೊಳೆ' ಕಾಮಗಾರಿಯೇ ಈ ದುರಂತಕ್ಕೆ ಕಾರಣ ಎಂಬುದು ಮೇಲ್ನೋಟಕ್ಕೆ ಸ್ಪಷ್ಟವಾಗುತ್ತದೆ. ಶಿರಾಡಿ ಘಾಟ್ ಪರಿಸರದ ಇನ್ನಷ್ಟು ಭಾಗದಲ್ಲಿ ಭೂಕುಸಿತ ಮತ್ತು ರಸ್ತೆ ಹಾನಿ ಸಂಭವಿಸಬಹುದೇ ಎಂಬ ಅನುಮಾನ ಕೆಲವೆಡೆ ವ್ಯಕ್ತವಾಗಿದೆ.

ತಜ್ಞರು ನೀಡಿದ ಎಚ್ಚರಿಕೆ

ನದಿ ತಿರುವು ಯೋಜನೆಗಳು ದೀರ್ಘ ಅವಧಿಯಲ್ಲಿ ಪ್ರಾಕೃತಿಕ ದುರಂತಕ್ಕೆ ಕಾರಣವಾಗುತ್ತವೆ ಎಂದು ವಿಶ್ವದ ಪರಿಸರ ತಜ್ಞರು ಪದೇ ಪದೇ ಎಚ್ಚರಿಕೆ ನೀಡುತ್ತಲೇ ಬರುತ್ತಿದ್ದಾರೆ. ರಷ್ಯಾ ದೇಶದಲ್ಲಿ ಎರಡು ನದಿಗಳಿಗೆ ಅಡ್ಡಲಾಗಿ 30ಕ್ಕೂ ಹೆಚ್ಚು ಸಣ್ಣ-ದೊಡ್ಡ ಅಣೆಕಟ್ಟುಗಳನ್ನು ನಿರ್ಮಿಸಿ, ನದಿಯ ನೀರನ್ನು ಬೇರೆ ದಿಕ್ಕಿಗೆ ತಿರುಗಿಸಿ, ಹತ್ತಿ ಬೆಳೆದದ್ದರಿಂದಾಗಿ, ಅರಾಲ್ ಸಮುದ್ರವು (ವಿಶ್ವದ ನಾಲ್ಕನೇ ಅತಿ ದೊಡ್ಡ ಸರೋವರ) ಕೇವಲ 40 ವರ್ಷಗಳಲ್ಲಿ ಮರುಭೂಮಿಯಾಗಿ ಪರಿವರ್ತನೆ ಗೊಂಡಿತು! ಇದು ನಡೆದದ್ದು ಇಪ್ಪತ್ತನೆಯ ಶತಮಾನದ ಕೊನೆಯ ಮೂರು - ನಾಲ್ಕು ದಶಕಗಳಲ್ಲಿ (1970-2010 ಅವಧಿ). ಅರಾಲ್ ಸರೋವರ ಬತ್ತಿ ಹೋಗಿದ್ದನ್ನು ವಿಶ್ವದ ಅತಿ ದೊಡ್ಡ ಪ್ರಾಕೃತಿಕ ದುರಂತ ಎಂದು ಗುರುತಿಸಲಾಗಿದೆ. ಇದಕ್ಕೆ ಹೋಲಿಸಬಹುದಾದ ಒಂದು ಪ್ರಾಕೃತಿಕ ದುರಂತಕ್ಕೆ 'ಎತ್ತಿನ ಹೊಳೆ' ಯೋಜನೆಯು ಈಗಾಗಲೇ ಅಡಿಪಾಯವನ್ನು ಹಾಕಿದೆ ಎಂಬ ಅನುಮಾನ ವ್ಯಕ್ತವಾಗಿದೆ.

ಪಶ್ಚಿಮ ದಿಕ್ಕಿಗೆ ವ್ಯರ್ಥವಾಗಿ ಹರಿದುಹೋಗುತ್ತಿರುವ ನೀರನ್ನು ಪೂರ್ವ ದಿಕ್ಕಿಗೆ ತಂದು, ತುಮಕೂರು, ಕೋಲಾರ, ಬೆಂಗಳೂರು ಮೊದಲಾದ ಪ್ರದೇಶಗಳಿಗೆ ನೀರುಣಿಸುವ ಉದ್ದೇಶದಿಂದ ಈ ಯೋಜನೆಯನ್ನು ನಡೆಸಲಾಗುತ್ತಿದೆ ಎಂಬುದು ಅಧಿಕೃತ ಮಾಹಿತಿ. ಆದರೆ, ಪ್ರಕೃತಿಯಲ್ಲಿ 'ವ್ಯರ್ಥವಾಗಿ' ಹರಿದು ಹೋಗುವ ನೀರು ಎಂಬುದೇ ಇಲ್ಲ ಎಂದು ವಿಜ್ಞಾನಿಗಳು ಸಾರಿ ಸಾರಿ ಹೇಳಿದ್ದಾರೆ. ಈ ರೀತಿ ವಿರುದ್ಧ ದಿಕ್ಕಿಗೆ ನದಿ ನೀರನ್ನು ತಿರುಗಿಸುವುದು ವೈಜ್ಞಾನಿಕವಲ್ಲ, ಅದರಿಂದ ಉದ್ದೇಶಿತ ಗುರಿ ಸಾಧನೆಯಾಗದು, ಬದಲಿಗೆ ಮನುಷ್ಯ ನಿರ್ಮಿತ ಪ್ರಾಕೃತಿಕ ಸಮಸ್ಯೆಗಳು ಎದುರಾಗುತ್ತವೆ ಎಂದು ಪರಿಸರ ತಜ್ಞರು ಹೇಳಿದ್ದಾರೆ. ಪಶ್ಚಿಮಕ್ಕೆ ಸಾಗುವ ನದಿಗಳ ನೀರನ್ನು ಪೂರ್ವಕ್ಕೆ ತಿರುಗಿಸಿದರೆ, ಆ ನದಿ ನೀರನ್ನು ಇಷ್ಟು ಶತಮಾನಗಳ ಕಾಲ ಅವಲಂಬಿಸಿದ್ದ ಕಾಡು, ಪರಿಸರ, ಹಳ್ಳಿಗಳು, ಜನರು ತೀವ್ರ ಸಂಕಷ್ಟಕ್ಕೆ ಗುರಿಯಾಗುವ ದಿನಗಳೂ ದೂರವಿಲ್ಲ ಎಂದು ಪರಿಸರ ತಜ್ಞರು ಗುರುತಿಸಿದ್ದಾರೆ. ಮೂಲ ವೆಚ್ಚಕ್ಕಿಂತ ಮೂರು ಪಟ್ಟು ಅಧಿಕ ವೆಚ್ಚದೊಂದಿಗೆ ಮುಂದುವರಿಯುತ್ತಿರುವ (ಪ್ರಸ್ತುತ ರು.23,000 ಕೋಟಿಗೂ ಅಧಿಕ ಯೋಜನಾ ವೆಚ್ಚ) ಈ ನದಿ ತಿರುವು ಯೋಜನೆಯು, ಈಗಾಗಲೇ ಪಶ್ಚಿಮ ಘಟ್ಟಗಳ ಹಲವು ಕಡೆ, ಸಾಕಷ್ಟು ಕಾಡನ್ನು ನಾಶ ಮಾಡಿದೆ.

ಶಿರಾಡಿ ಘಾಟಿಯ ಕೆಲವು ಭಾಗಗಳಲ್ಲಿ, ರಸ್ತೆಯ ಸನಿಹವೇ ಎತ್ತಿನ ಹೊಳೆ ಯೋಜನೆಯ ಕಾಮಗಾರಿ ನಡೆದಿದ್ದು, ಅಲ್ಲಲ್ಲಾ ನೆಲವನ್ನು ಅಗೆದು, ದಟ್ಟ ಕಾಡನ್ನು, ಮರಗಳನ್ನು ಕಡಿದು ಹಾಕಲಾಗಿದೆ. ಸೂಕ್ತ ಭದ್ರತೆ ಒದಗಿಸದೇ, ನೆಲದಡಿ ಪೈಪುಗಳನ್ನು ಹೂಳಲಾಗಿದೆ; ಅಲ್ಲಿನ ಮಣ್ಣು ಸಡಿಲಗೊಂಡಿದೆ. ಈ ವರ್ಷದ ಮಳೆ ಯಿಂದಾಗಿ, ಪೈಪು ಹೂಳಿದ ಭಾಗದಲ್ಲಿ ಈಗ ರಸ್ತೆಯು ಕುಸಿದು, ವಾಹನಗಳನ್ನೇ ಮಣ್ಣಿನ ಅಡಿ ಹುದುಗಿಸಿದೆ. ಜತೆಗೆ, ಕಾಫಿ ತೋಟದ ನಾಶವೂ ಸೇರಿದಂತೆ, ಅಲ್ಲಲ್ಲಾ ನಾನಾ ರೀತಿಯ ವಿನಾಶವನ್ನು ತಂದಿದೆ. ನದಿ ತಿರುವು ಯೋಜನೆ ಅವೈಜ್ಞಾನಿಕ, ಜತೆಗೆ, ಪಶ್ಚಿಮ ಘಟ್ಟಗಳ ಪರಿಸರವನ್ನು ನಾಶ ಮಾಡಿ ಮುಂದುವರಿಯುವ ಈ ಯೋಜನೆ ಅವೈಜ್ಞಾನಿಕ, ಅಪಾಯಕಾರಿ ಎಂದು ತಜ್ಞರು ಸಾರಿ ಸಾರಿ ಎಚ್ಚರಿಸಿದ್ದರು; ಅದೀಗ ಭಾಗಶಃ ನಿಜವಾಗಿದೆ.

ಶಿರಾಡಿ ಘಾಟ್ ಸುತ್ತಮುತ್ತ ನಡೆದ ಗುಡ್ಡ ಕುಸಿತ ಮತ್ತು ರಸ್ತೆಯ ಹಾನಿಯು ಮಾನವ ನಿರ್ಮಿತ ದುರಂತ. ಗೊತ್ತಿದ್ದೂ ಗೊತ್ತಿದ್ದೂ ಅಲ್ಲಿನ ಗುಡ್ಡಗಳನ್ನು ತರಿದು, ಪೈಪುಗಳನ್ನು ಹೂಳಲಾಗುತ್ತಿರುವುದು ಮತ್ತು ಅದರಿಂದಾಗಿ ಈಗ ರಸ್ತೆ ಕುಸಿದಿರುವುದು ಗಮನಿಸಿದರೆ, ಮುಂದಿನ ದಿನಗಳಲ್ಲಿ ಇನ್ನಷ್ಟು ಇಂತಹ ದುರಂತಗಳು ನಮ್ಮ ನಾಡನ್ನು ಎರಗಲು ಕಾದಿವೆಯೆ ಎಂಬ ಅನುಮಾನ ಮೂಡಿಸುತ್ತದೆ.

ಹಳ್ಳಿಯಲ್ಲೊಂದು ಕಾರ್ಗಿಲ್ ವನ!

ಪರಿಸರವನ್ನು ಉಳಿಸಲು, ಮರ ಬೆಳೆಸಲು 'ಕಾರ್ಗಿಲ್ ವನ'ವನ್ನೇ ರೂಪಿಸುವ ಮೂಲಕ, ಹಸುರನ್ನೂ ಬೆಳೆಸುತ್ತಿದ್ದಾರೆ, ಜತೆಗೆ ದೇಶಪ್ರೇಮವನ್ನೂ ತೋರುತ್ತಿದ್ದಾರೆ! ಇದು ಮುಂಡಾಜೆಯಲ್ಲಿರುವ ಕಾರ್ಗಿಲ್ ವನದಲ್ಲಿ ನಿತ್ಯ ನಡೆಯುತ್ತಿರುವ ಹಸುರು ಸೇವೆ.

● **ರಶ್ಮಿ ಗೋಖಲೆ**

ಈಚಿನ ದಿನಗಳಲ್ಲಿ, ಗಿಡ ನೆಡುವುದು ಫ್ಯಾಷನ್ ಸಹ ಆಗುತ್ತಿದೆ! ಸೆಲ್ಫಿ ಫೋಟೋಗೋಸ್ಕರ ಎಲ್ಲೋ ಒಂದು ಗಿಡ ನೆಟ್ಟು ಆಮೇಲೆ ಅದರ ಬಗ್ಗೆ ಮರೆತುಬಿಡುವಂತಹವರ ಸಂಖ್ಯೆ ಇತ್ತೀಚಿನ ವರ್ಷಗಳಲ್ಲಿ ಹೆಚ್ಚಾಗಿದೆ. ಆದರೆ ತ್ರಿಕರಣ ಪೂರ್ವಕ ಒಂದು ದೀಕ್ಷೆ ತರಹದ ನಿಲುವನ್ನು ತಾಳಿ ಪರಿಸರ ಸಂರಕ್ಷಣೆಯಲ್ಲಿ ತೊಡಗಿರುವವರ ಸಂಖ್ಯೆ ಕೂಡ ಹೆಚ್ಚುತ್ತಿರುವುದು ಒಂದು ಆರೋಗ್ಯಕರ ಬೆಳವಣಿಗೆಯಾಗಿದೆ. ಅಂತಹ ಒಬ್ಬ ಪರಿಸರಮಿತ್ರ ಸಚಿನ್ ಭೀಡೆ.

ಕಾರ್ಗಿಲ್ ಯೋಧರ ನೆನಪಿನಲ್ಲಿ ತನ್ನ ಸ್ವಂತ 5 ಎಕರೆಗಳಷ್ಟು ಫಲವತ್ತಾದ ಜಾಗದಲ್ಲಿ ಸುಮಾರು 800 ಗಿಡಗಳನ್ನು ನೆಟ್ಟು ಪೋಷಿಸುತ್ತಿದ್ದಾರೆ. ಎಳವೆಯಿಂದಲೇ ಪ್ರಕೃತಿ ಪ್ರೀತಿಯನ್ನು ಮೈಗೂಡಿಸಿಕೊಂಡಿದ್ದ ಸಚಿನ್ ಕಾರ್ಗಿಲ್ ಯುದ್ಧದ ಸಮಯದಲ್ಲಿ ತನ್ನ ತಂದೆಯವರು ಕಾರ್ಗಿಲ್ ಯೋಧರ ನಿಧಿಗೆ ಒಂದಷ್ಟು ಹಣವನ್ನು ಕೊಟ್ಟಿದ್ದು ಮುಂದೆ ಕಾರ್ಗಿಲ್ ವನ ನಿರ್ಮಾಣಕ್ಕೆ ಪ್ರೇರಣೆ ಎಂದು ಸಚಿನ್ ಹೇಳುತ್ತಾರೆ.

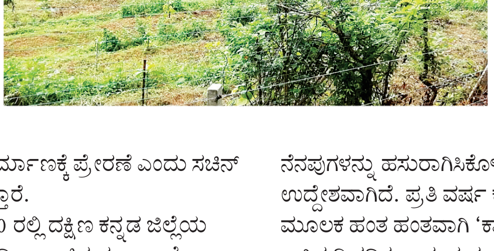

2020 ರಲ್ಲಿ ದಕ್ಷಿಣ ಕನ್ನಡ ಜಿಲ್ಲೆಯ ಬೆಳ್ತಂಗಡಿ ತಾಲೂಕಿನ ಮುಂಡಾಜೆ ಗ್ರಾಮದಲ್ಲಿ ನಿರ್ಮಾಣವಾದ ಕಾರ್ಗಿಲ್ ವನ ಇಂದು ನಾಲ್ಕು ವರ್ಷಗಳಲ್ಲಿ ಸಾಕಷ್ಟು ಬೆಳವಣಿಗೆ ಗಿಡಗಳಲ್ಲಿ ಕಂಡಿದೆ. ಗಿಡಗಳು ಮರಗಳಾಗಿವೆ. ಪ್ರತೀ ವರ್ಷ ಒಂದಷ್ಟು ಗಿಡಗಳನ್ನು ನೆಟ್ಟು ಪರಿಸರ ದಿನವನ್ನು ಹಾಗೂ ಕಾರ್ಗಿಲ್ ವಿಜಯ ದಿನವನ್ನು ನೆನಪಿಸಿಕೊಳ್ಳುತ್ತಾರೆ. ಯಾರೇ ಯೋಧರು ಬಂದರೂ ಕಾರ್ಗಿಲ್ ವನದಲ್ಲಿ ಓಡಾಡಿ ತಮ್ಮ ನೆನಪುಗಳನ್ನು ಹಸುರಾಗಿಸಿಕೊಳ್ಳಬಹುದು ಎಂದು ಅವರ ಉದ್ದೇಶವಾಗಿದೆ. ಪ್ರತಿ ವರ್ಷ ಕೆಲವು ಗಿಡಗಳನ್ನು ನೆಡುವುದರ ಮೂಲಕ ಹಂತ ಹಂತವಾಗಿ 'ಕಾರ್ಗಿಲ್ ವನ'ವನ್ನು ಅಭಿವೃದ್ಧಿಪಡಿಸಲು ಪ್ರಯತ್ನ ನಡೆಸಿದ್ದಾರೆ. ಈ ಪ್ರಯತ್ನದಲ್ಲಿ ಶಾಲಾ ಮಕ್ಕಳನ್ನು ಒಳಗೊಳ್ಳುವ ಮೂಲಕ, ಮಕ್ಕಳಲ್ಲಿ ಪರಿಸರ ಪ್ರೇಮವನ್ನು ಬೆಳೆಸಲು ಅವರು ನಡೆಸುತ್ತಿರುವ ಪ್ರಯತ್ನ ನಿಜಕ್ಕೂ ಅನುಕರಣೀಯ.

'ಕಾಡಿನ ನಾಶವೇ ನಮ್ಮ ನಾಶವು, ಕಾಡು ಕಡಿಯಲು ಬೇಡಿರೋ' ಎನ್ನುವ ಸಾಲುಗಳನ್ನು ಅಕ್ಷರಶಃ ಪಾಲಿಸುವವರಲ್ಲಿ ಸಚಿನ್ ಭೀಡೆಯವರು ಎದ್ದು ಕಾಣುತ್ತಾರೆ. ಸದಾ ಕಾಡಿನ ಕಾಳಜಿ ಹಾಗೂ ಕಾಡಿನ ಮೇಲಿನ ಕಕ್ಕುಲಾತಿಯೇ ಅವರ ಉಸಿರಾಗಿದೆ. ಯೋಧರು ಮತ್ತು ನಮ್ಮ ದೇಶ ಈ ಎರಡೂ ವಿಷಯಗಳು ಅವರ ಹೃದಯಕ್ಕೆ ಹತ್ತಿರವಾದಂತಹ ವಿಷಯಗಳು.

ಜುಲೈ 26 ಎಲ್ಲೆಡೆ ಕಾರ್ಗಿಲ್ ವಿಜಯ ದಿವಸದ ಸಂದರ್ಭದಲ್ಲಿ ತನ್ನ ಕಾರ್ಗಿಲ್ ವನದಲ್ಲಿ ಶಾಲಾ ಮಕ್ಕಳನ್ನು, ಊರಿನಹಿರಿಯರನ್ನು ಆಹ್ವಾನಿಸಿ ಗಿಡಗಳನ್ನು ನೆಡುವುದರೊಂದಿಗೆ ಈ ದಿನವನ್ನು ಸುಂದರವಾಗಿಸುತ್ತಾರೆ. ಇತ್ತೀಚೆಗೆ ಪ್ರಕೃತಿ ವಿಕೋಪದ ಪ್ರಕರಣಗಳು ಹೆಚ್ಚುತ್ತಿರುವ ಹಿನ್ನೆಲೆಯಲ್ಲಿ ಶೌರ್ಯ ತಂಡದೊಂದಿಗೆ ಹಗಲು ರಾತ್ರಿ ಕೆಲಸ ಮಾಡುತ್ತಿದ್ದಾರೆ. ಇಂತಹ ಪರಿಸರ ಪ್ರಜ್ಞೆ, ದೇಶಪ್ರೇಮ ಹಾಗೂ ದೇಶವನ್ನು ರಕ್ಷಿಸುವವರ ಮೇಲಿರುವ ಗೌರವ, ಸಾಮಾಜಿಕ ಕಳಕಳಿ ಇರುವಂತಹ ಸಚಿನ್ ರವರ ಕಾರ್ಗಿಲ್ ವನ ಶ್ಲಾಘನೀಯವಾಗಿದೆ.

ಪ್ಯಾರಿಸ್ ರಂಗು

ಒಲಿಂಪಿಕ್ಸ್‌ನಲ್ಲಿ ಭಾರತ 2ನೇ ಪದಕ ಗೆದ್ದಿರುವುದು ಹೆಮ್ಮೆಯ ವಿಷಯವಾಗಿದೆ. ಕಂಚು ಗೆದ್ದ ಮನು ಭಾಕರ್ ಹಾಗೂ ಸರಬ್ಜೋತ್ ಅವರಿಗೆ ಅಭಿನಂದನೆಗಳು. ನಮ್ಮ ಕ್ರೀಡಾಪಟುಗಳು ಅದ್ಭುತ ಆರಂಭವನ್ನು ನೀಡಿದ್ದಾರೆ. -**ರಾಹುಲ್ ಗಾಂಧಿ,** ವಿಪಕ್ಷ ನಾಯಕ

ವಿಶ್ವವಾಣಿ
vishwavani.news
31.07.2024
ಬುಧವಾರ

ಪದಕ ಪಟ್ಟಿ

ಭಾರತ	0	0	2	2
ಜಪಾನ್	7	2	4	13
ಚೀನಾ	6	6	2	14
ಫ್ರಾನ್ಸ್	5	8	4	17
ಆಸ್ಟ್ರೇಲಿಯಾ	5	4	0	9
ದಕ್ಷಿಣ ಕೊರಿಯಾ	5	3	3	11
ಅಮೇರಿಕ	3	8	9	20
ಗ್ರೇಟ್ ಬ್ರಿಟನ್	3	5	3	11
ಇಟಲಿ	2	3	3	8
ಕೆನಡಾ	2	1	2	5

ಮೈಕ್ರೋ ಮಾಹಿತಿ

124
ವರ್ಷಗಳ ಬಳಿಕ ದಾಖಲೆ ಬರೆದ ಭಾರತ

- 124 ವರ್ಷಗಳ ನಂತರ ಒಂದೇ ಆವೃತ್ತಿನಲ್ಲಿ ಓರ್ವ ಭಾರತದ ಕ್ರೀಡಾ ಪಟುವಿನಿಂದ 2 ಪದಕ

10 ಮೀಟರ್ ಶೂಟಿಂಗ್‌ನಲ್ಲಿ ಕಂಚು ಗೆದ್ದ ಮನು-ಸರಬ್ ಜೋತ್ ಜೋಡಿ

ನಾರ್ಮನ್ ಪಿಚಾರ್ಡ್

- ಮೊದಲನೇ ಒಲಿಂಪಿಕ್ಸ್‌ನಲ್ಲೇ ಭಾರತದ ನಾರ್ಮನ್ ಪಿರ್ಚಾಡ್‌ನಿಂದ ಸಾಧನೆ

1900 ಒಲಿಂಪಿಕ್ಸ್‌ನಲ್ಲಿ ನಾರ್ಮನ್ ಅಥ್ಲೆಟಿಕ್ಸ್‌ನಲ್ಲಿ 2 ಬೆಳ್ಳಿ ಗೆದ್ದಿದ್ದರು.

ಮತ್ತೊಂದು ಕಂಚಿಗೆ ಶೂಟ್

ದ.ಕೊರಿಯಾ ವಿರುದ್ಧ ಗೆದ್ದ ಮನು, ಸರಬ್‌ಜೋತ್

ಪ್ಯಾರಿಸ್: ಭಾರತ ಈ ಬಾರಿಯ ಒಲಿಂಪಿಕ್ಸ್‌ನಲ್ಲಿ ಮತ್ತೊಂದು ಪದಕವನ್ನು ಗೆದ್ದುಕೊಂಡಿದ್ದು, ತನ್ನ ಪದಕದ ಅಭಿಯಾನವನ್ನು ಮುಂದುವರೆಸಿದೆ. ಈ ಹಿಂದೆ ಮನು ಭಾಕರ್ ಅವರು 10 ಮೀ. ಏರ್ ಪಿಸ್ತೂಲ್ ಮಹಿಳಾ ವಿಭಾಗದಲ್ಲಿ ಕಂಚು ಗೆದ್ದು ಇತಿಹಾಸ ಬರೆದಿದ್ದರು. ಇದೀಗ ಅವರು ಎರಡನೇ ಪದಕವನ್ನು ಗೆದ್ದಿದ್ದು, 10 ಮೀ. ಏರ್ ಪಿಸ್ತೂಲ್ ಮಿಶ್ರತಂಡ ವಿಭಾಗದ ಸ್ಪರ್ಧೆಯಲ್ಲಿ ಸರಬ್ಜೋತ್ ಸಿಂಗ್ ಮತ್ತು ಮನು ಭಾಕರ್ ಜೋಡಿ ಕಂಚಿನ ಪದಕಕ್ಕೆ ಮುತ್ತಿಕ್ಕಿದೆ.

ಪದಕ ಗೆಲ್ಲುವ ನನ್ನ ಹಾಗೂ ನನ್ನನ್ನು ಬೆಂಬಲಿಸಿದ ಪ್ರತಿಯೊಬ್ಬರ ಕನಸು ನನಸಾಗಿದೆ. ಭಾರತದ ಯುವ ವ್ಯವಹಾರಗಳು ಮತ್ತು ಕ್ರೀಡಾ ಸಚಿವಾಲಯ, ತರಬೇತುದಾರ ಜಸ್ಪಾಲ್ ರಾಣಾ, ಹರಿಯಾಣ ಸರಕಾರ ನನಗೆ ಶುಭಹಾರೈಸಿದ ದೇಶದ ಎಲ್ಲ ಜನರಿಗೂ ನಾನು ತುಂಬಾ ಕೃತಜ್ಞನಾಗಿದ್ದೇನೆ. ಅವರ ಅವಿಸ್ಮರಣೀಯ ಬೆಂಬಲ ಮತ್ತು ಪ್ರೀತಿಗಾಗಿ ನಾನು ಈ ವಿಜಯವನ್ನು ನನ್ನ ದೇಶಕ್ಕೆ ಅರ್ಪಿಸುತ್ತೇನೆ.

-ಮನು ಭಾಕರ್, ಪದಕ ವಿಜೇತೆ

2 ದಿನಗಳ ಹಿಂದಷ್ಟೇ ಮಹಿಳೆಯರ 10 ಮೀ ಏರ್ ಪಿಸ್ತೂಲ್ ಸ್ಪರ್ಧೆಯಲ್ಲಿ ಕಂಚಿನ ಪದಕ ಗೆದ್ದು ಭಾರತಕ್ಕೆ ಮೊದಲ ಪದಕ ತಂದುಕೊಟ್ಟಿದ್ದ ಮನು, ಇದೀಗ 2ನೇ ಪದಕ ಗೆಲ್ಲುವ ಮೂಲಕ ಒಂದೇ ಒಲಿಂಪಿಕ್ಸ್‌ನಲ್ಲಿ ಎರಡು ಪದಕ ಜಯಿಸಿದ ಭಾರತದ ಮೊದಲ ಮಹಿಳಾ ಕ್ರೀಡಾಪಟು ಎಂಬ ಹೆಗ್ಗಳಿಕೆಗೆ ಪಾತ್ರರಾಗಿದ್ದಾರೆ. ಸರಬ್ಜೋತ್ ಸಿಂಗ್ ಜತೆಗೂಡಿ 10 ಮೀಟರ್ ಏರ್ ಪಿಸ್ತೂಲ್ ಮಿಶ್ರ ಸ್ಪರ್ಧೆದಲ್ಲಿ ಕಂಚಿನ ಪದಕ ಗೆಲ್ಲುವಲ್ಲಿ ಮನು ಭಾಕರ್ ಯಶಸ್ವಿಯಾಗಿದ್ದು, ಭಾರತಕ್ಕೆ ಎರಡನೇ ಪದಕ ತಂದುಕೊಟ್ಟಿದ್ದಾರೆ. ಮಿಶ್ರ ವಿಭಾಗದಲ್ಲಿ ಸೋಮವಾರ ಅಮೋಘ ಪ್ರದರ್ಶನ ತೋರಿದ ಈ ಜೋಡಿ ಕಂಚಿನ ಪದಕದ ಸುತ್ತಿಗೆ ಪ್ರವೇಶ ಮಾಡಿದ್ದರು. ಇದೀಗ ಮಂಗಳವಾರ ನಡೆದ ಕಂಚಿನ ಪದಕ ಸ್ಪರ್ಧೆಯಲ್ಲಿ ಭಾರತೀಯ ಜೋಡಿ ದಕ್ಷಿಣ ಕೊರಿಯಾದ ಯೆ ಜಿನ್ ಒಹ್ ಮತ್ತು ವೊನೊಹೊ ಲೀ ವಿರುದ್ಧ 16-10 ಅಂಕಗಳಿಂದ ಗೆದ್ದು ಕಂಚಿನ ಪದಕ ತನ್ನದಾಗಿಸಿ ಕೊಂಡಿತು. ಸೋಮವಾರ ನಡೆದಿದ್ದ ಮಿಶ್ರ ತಂಡ ಸ್ಪರ್ಧೆಯಲ್ಲಿ ಮನು ಭಾಕರ್ -ಸರಬ್ಜೋತ್ ಸಿಂಗ್ 580 ಅಂಕ ಗಳಿಸಿದ್ದರು. ಕೊರಿಯಾದ ಜೋಡಿ 579 ಅಂಕ ಗಳಿಸಿತ್ತು.

124 ವರ್ಷದ ದಾಖಲೆ ಸರಿಗಟ್ಟಿದ ಮನು

ಇತಿಹಾಸ ಬರೆದ ಮನು ಭಾಕರ್

10 ಮೀ. ಏರ್‌ಪಿಸ್ತೂಲ್‌ನಲ್ಲಿ ಗೆಲ್ಲುವ ಮೂಲಕ ಆ ವಿಭಾಗದಲ್ಲಿ ಪದಕ ಗೆದ್ದ ಮೊದಲ ಮಹಿಳೆ ಎನ್ನಿಸಿಕೊಂಡಿದ್ದ ಮನು, ಎರಡನೇ ಪದಕ ಗೆಲ್ಲುವ ಮೂಲಕ ಈ ಸಾಧನೆ ಮಾಡಿದ ಎರಡನೇ ಭಾರತೀಯ ಎನ್ನಿಸಿದ್ದಾರೆ. ಭಾರತ ಭಾಗವಹಿಸಿದ್ದ ಮೊದಲನೇ ಒಲಿಂಪಿಕ್ಸ್ ಅಂದರೆ 1900 ರಲ್ಲಿ ಭಾರತದಿಂದ ಭಾಗವಹಿಸಿದ್ದ ಮೊದಲನೇ ಕ್ರೀಡಾಪಟು ನಾರ್ಮನ್ ಪಿರ್ಚಾಡ್ ಅವರು ಅಥ್ಲೆಟಿಕ್ಸ್ ವಿಭಾಗದಲ್ಲಿ ಎರಡು ಬೆಳ್ಳಿ ಗೆಲ್ಲುವ ಮೂಲಕ ದಾಖಲೆ ಬರೆದಿದ್ದರು. ಇದೀಗ ಪ್ಯಾರಿಸ್‌ನಲ್ಲಿ ಎರಡು ಕಂಚು ಗೆಲ್ಲುವ ಮೂಲಕ ಭಾಕರ್ ಅವರು ಈ ಸಾಧನೆಯನ್ನು ಸರಿಗಟ್ಟಿದ್ದಾರೆ.

ಮನುಗೆ ಇನ್ನೊಂದು ಪದಕ ನಿರೀಕ್ಷೆ

ಇದೇ ವೇಳೆ, ಮನು ಭಾಕರ್ 25 ಮೀಟರ್ ಏರ್ ಪಿಸ್ತೂಲ್ ಸ್ಪರ್ಧೆಯಲ್ಲೂ ಭಾಗವಹಿಸುತ್ತಿದ್ದು, ಆಕೆಯಿಂದ 3ನೇ ಪದಕ ನಿರೀಕ್ಷೆ ಹೆಚ್ಚಾಗಿದೆ. ಸತತ ಎರಡು ಪದಕ ಗೆದ್ದಿರುವ ಅವರು, ಮೂರನೇ ಪದಕದ ಮೇಲೆ ಕಣ್ಣಿಟ್ಟಿದ್ದಾರೆ. ಅವರು ಗೆದ್ದರೆ, ಈ ಸಾಧನೆ ಮಾಡಿದ ಮೊದಲ ಕ್ರೀಡಾಪಟು ಎಂಬ ದಾಖಲೆಗೆ ಭಾಜನರಾಗಲಿದ್ದಾರೆ.

ಪ್ರಧಾನಿ, ರಾಷ್ಟ್ರಪತಿಯಿಂದ ಅಭಿನಂದನೆ

ಒಲಿಂಪಿಕ್ಸ್‌ನಲ್ಲಿ ಕಂಚು ಗೆದ್ದ ಸರಬ್ಜೋತ್ ಸಿಂಗ್ ಮತ್ತು ಮನು ಭಾಕರ್ ಅವರಿಗೆ ಪ್ರಧಾನ ಮಂತ್ರಿ ಮೋದಿ ಹಾಗೂ ರಾಷ್ಟ್ರಪತಿ ದ್ರೌಪದಿ ಮುರ್ಮು ಶುಭಾಶಯ ತಿಳಿಸಿದ್ದಾರೆ. ಈ ಬಗ್ಗೆ ಹೇಳಿಕೆ ಹಾಕಿರುವ ಪ್ರಧಾನಿ ಮೋದಿ, ನಮ್ಮ ಗುರಿಕಾರರು ನಮ್ಮನ್ನು ಹೆಮ್ಮೆಪಡಿಸುವುದನ್ನು ಮುಂದುವರಿಸಿದ್ದಾರೆ. 10 ಮೀಟರ್ ಏರ್ ಪಿಸ್ತೂಲ್ ಮಿಶ್ರ ತಂಡ ಸ್ಪರ್ಧೆಯಲ್ಲಿ ಕಂಚಿನ ಪದಕ ಮನು ಭಾಕರ್ ಹಾಗೂ ಸರಬ್ಜೋತ್ ಸಿಂಗ್ ಅವರು ಕಂಚಿನ ಪದಕ ಗೆದ್ದಿದ್ದಾರೆ. ಇಬ್ಬರೂ ಉತ್ತಮ ಕೌಶಲ್ಯ ಹಾಗೂ ತಂಡದ ಆಟ ಪ್ರದರ್ಶಿಸಿದ್ದಾರೆ. ಕಂಚಿನ ಪದಕ ಗೆದ್ದಿರುವುದು ಬಹಳಷ್ಟು ಸಂತಸ ತಂದಿದೆ. ಮನು ಅವರಿಗೆ ಇದು ಸತತ 2ನೇ ಪದಕವಾಗಿದ್ದು, ಇದು ಅವರ ಶ್ರೇಷ್ಠತೆ ಹಾಗೂ ಸಮರ್ಪಣೆಯನ್ನು ತೋರಿಸುತ್ತದೆ ಎಂದು ಹಾಡಿ ಹೊಗಳಿದ್ದಾರೆ.

ರಾಷ್ಟ್ರಪತಿ ದ್ರೌಪದಿ ಮುರ್ಮು ತಮ್ಮ ಹೇಳಿಕೆಯಲ್ಲಿ, ಒಲಿಂಪಿಕ್ಸ್‌ನಲ್ಲಿ ದೇಶಕ್ಕೆ ಕಂಚಿನ ಪದಕ ತಂದುಕೊಟ್ಟ ಮನು ಭಾಕರ್ ಮತ್ತು ಸರಬ್ಜೋತ್ ಸಿಂಗ್ ಅವರಿಗೆ ಅಭಿನಂದನೆಗಳು, ಭಾಕರ್ ಅವರು ಒಂದೇ ಜಾಗತಿಕ ಕೂಟದಲ್ಲಿ ಎರಡು ಪದಕ ಗೆದ್ದ ಭಾರತದ ಮೊದಲ ಮಹಿಳಾ ಶೂಟರ್ ಎಂಬ ಇತಿಹಾಸವನ್ನು ಸೃಷ್ಟಿಸಿದ್ದಾರೆ. ಅವರು ನಮಗೆ ಅಪಾರ ಹೆಮ್ಮೆ ತಂದಿದ್ದಾರೆ. ಎಂದು ಶುಭ ಹಾರೈಸಿದ್ದಾರೆ.

ಐರ್ಲೆಂಡ್ ವಿರುದ್ಧ ಭಾರೀ ಗೆಲುವು | ಕ್ವಾ.ಫೈನಲ್ ಬಹುತೇಕ ಖಚಿತ

ಹಾಕಿ: ಭಾರತಕ್ಕೆ 2ನೇ ಗೆಲುವು

ಪ್ಯಾರಿಸ್: ಒಲಿಂಪಿಕ್ಸ್‌ನಲ್ಲಿ ಭಾರತ ಹಾಕಿ ತಂಡ ಗೆಲುವಿನ ಓಟ ಮುಂದುವರೆಸಿದ್ದು, ಗುಂಪು ಹಂತದ ಮೂರನೇ ಪಂದ್ಯದಲ್ಲಿ ಐರ್ಲೆಂಡ್ ವಿರುದ್ಧ 2-0 ಗೋಲುಗಳಿಂದ ಭರ್ಜರಿ ಗೆಲುವು ಸಾಧಿಸಿದೆ. ಈ ಮೂಲಕ ಭಾರತ ಪ್ಯಾರಿಸ್ ಒಲಿಂಪಿಕ್ಸ್ ಹಾಕಿಯಲ್ಲಿ ಕ್ವಾರ್ಟರ್ ಫೈನಲ್‌ಗೆ ತನ್ನ ಸ್ಥಾನ ಬಹುತೇಕ ಖಚಿತಪಡಿಸಿಕೊಂಡಿದೆ.

ಅರ್ಜೆಂಟೀನಾ ವಿರುದ್ಧದ ಪಂದ್ಯವನ್ನು ಡ್ರಾ ಮಾಡಿಕೊಂಡ ನಂತರ ಭಾರತ ಎದುರಾಳಿ ಐರ್ಲೆಂಡ್ ತಂಡಕ್ಕೆ ಒಂದೇ ಒಂದು ಗೋಲು ಗಳಿಸುವ ಅವಕಾಶವನ್ನು ನೀಡಲಿಲ್ಲ. ಐರ್ಲೆಂಡ್ ಕೆಲವು ಪ್ರತಿದಾಳಿಗಳೊಂದಿಗೆ ಮೇಲುಗೈ ಸಾಧಿಸಲು ಯತ್ನಿಸಿದರೂ, ಭಾರತದ ಎದುರು ಯಶಸ್ಸು ಸಾಧಿಸಲಾಗಲಿಲ್ಲ. ಹೆಚ್ಚುವರಿಯಾಗಿ, ಪೆನಾಲ್ಟಿ ಕಾರ್ನರ್‌ಗಳನ್ನು ಪರಿವರ್ತಿಸುವಲ್ಲಿ ಐರ್ಲೆಂಡ್ ವಿಫಲವಾಯಿತು. ಹೀಗಾಗಿ ಭಾರತ ಎದುರು ಸೋಲಿಗೆ ಶರಣಾಗಬೇಕಾಯಿತು. 11ನೇ ನಿಮಿಷದಲ್ಲಿ ಪೆನಾಲ್ಟಿ ಸ್ಟ್ರೋಕ್ ಮೂಲಕ ಭಾರತಕ್ಕೆ ಮೊದಲ ಗೋಲು ಬಂದಿತು. ನಾಯಕ ಅದನ್ನು ಗೋಲಾಗಿ ಪರ್ವತಿಸಿದರು. ಇದಾದ ಬಳಿಕ 19ನೇ ನಿಮಿಷದಲ್ಲಿ ಪೆನಾಲ್ಟಿ ಕಾರ್ನರ್‌ನಿಂದ ಮತ್ತೊಂದು ಗೋಲು ಭಾರತ ಗಳಿಸಿ ಐರ್ಲೆಂಡ್ ವಿರುದ್ಧ ಪ್ರಾಬಲ್ಯ ಸಾಧಿಸಿತು. ಪಂದ್ಯದಲ್ಲಿ 9 ಪೆನಾಲ್ಟಿ ಕಾರ್ನರ್‌ಗಳನ್ನು ಪಡೆದ ಭಾರತ ಕೇವಲ ಒಂದನ್ನು ಗೋಲಾಗಿ ಪರಿವರ್ತಿಸಿತು. ಆದರೆ ಐರ್ಲೆಂಡ್ ತಂಡವು ಯಾವುದೇ ಪೆನಾಲ್ಟಿ ಕಾರ್ನರ್‌ನ ಲಾಭ ಪಡೆಯಲು ಸಫಲವಾಗಲಿಲ್ಲ.

ಕ್ವಾ.ಫೈನಲ್ ಖಚಿತ: ಒಲಿಂಪಿಕ್ಸ್‌ನಲ್ಲಿ ಭಾರತಕ್ಕೆ ಇದು ಎರಡನೇ ಜಯವಾಗಿದ್ದು, ಇದಕ್ಕೂ ಮುನ್ನ ತನ್ನ ಮೊದಲ ಪಂದ್ಯದಲ್ಲಿ ನ್ಯೂಜಿಲೆಂಡ್ ತಂಡವನ್ನು ಸೋಲಿಸಿತ್ತು. ಇದಾದ ಬಳಿಕ ತಂಡ ಅರ್ಜೆಂಟೀನಾ ವಿರುದ್ಧ 1-1 ಡ್ರಾ ಮಾಡಿಕೊಂಡಿತು. ಇದೀಗ ಗೆಲುವು ಭಾರತಕ್ಕೆ ಕ್ವಾರ್ಟರ್ ಫೈನಲ್‌ಗೆ ತಲುಪ ದಾರಿ ಸುಗಮವಾಗಿದೆ. ಏಕೆಂದರೆ ಪ್ರತಿ ಗುಂಪಿನಿಂದ ಅಗ್ರ ನಾಲ್ಕು ತಂಡಗಳು ಕ್ವಾರ್ಟರ್‌ಫೈನಲ್ ಅರ್ಹತೆ ಪಡೆಯಲಿವೆ. ಆಸ್ಟ್ರೇಲಿಯಾ ಮತ್ತು ಬೆಲ್ಜಿಯಂ ಭಾರತದ ಗುಂಪಿನಲ್ಲಿದ್ದು, ಆಗಸ್ಟ್ 1 ರಂದು ಬೆಲ್ಜಿಯಂ ಮತ್ತು ಆಗಸ್ಟ್ 2 ರಂದು ಆಸ್ಟ್ರೇಲಿಯಾವನ್ನು ಭಾರತ ಎದುರಿಸಲಿದೆ.

ಆರ್ಚರಿ: 16ರ ಸುತ್ತಿಗೆ ಭಜನ್ ಕೌರ್

ಪ್ಯಾರಿಸ್: ಭಾರತದ ಬಿಲ್ಲುಗಾರ್ತಿ ಭಜನ್ ಕೌರ್ ಒಲಿಂಪಿಕ್ಸ್‌ನಲ್ಲಿ ಮಹಿಳೆಯರ ವೈಯಕ್ತಿಕ ವಿಭಾಗದಲ್ಲಿ ಪ್ರೀಕ್ವಾರ್ಟರ್‌ಫೈನಲ್ ತಲುಪಿದ್ದಾರೆ. 64ನೇ ಸುತ್ತಿನ ಪಂದ್ಯದಲ್ಲಿ ಇಂಡೋನೇಷ್ಯಾದ ಸೈಫಾ ನುರಾಫಿಫಾ ಕಮಾಲ್ ವಿರುದ್ಧ ಗೆದ್ದ ನಂತರ ಎರಡನೇ ಪಂದ್ಯದಲ್ಲಿ ಅವರು ಪೋಲೆಂಡ್‌ನ ವಿಯೊಲೆಟಾ ಮೈಸ್ಜೋರ್ ವಿರುದ್ಧ ಗೆಲುವು ಸಾಧಿಸಿದ್ದಾರೆ.

ಮಂಗಳವಾರ ನಡೆದ ಆರ್ಚರಿಯಲ್ಲಿ ಅವರು 7-3 ಅಂತರದಲ್ಲಿ ಭಾರಿ ಜಯು ಸಾಧಿಸಿದ್ದಾರೆ. ಎರಡು ಸೆಟ್‌ಗಳ ನಂತರ ಎದುರಾಳಿ 3-1 ಮುನ್ನಡೆ ಸಾಧಿಸಿದ್ದರು. ಆದರೆ ಈ ಬಳಿಕ ಭಜನ್, ಸತತ ಮೂರು ಸೆಟ್‌ಗಳನ್ನು ಗೆಲ್ಲುವ ಮೂಲಕ ಅವರು 32ನೇ ಸುತ್ತಿಗೆ ಲಗ್ಗೆ ಇಟ್ಟರು. 32ನೇ ಸುತ್ತಿನಲ್ಲೂ ಭರ್ಜರಿ ಪ್ರದರ್ಶನ ಮುಂದುವರಿಸಿದ ಅವರು, ಪೋಲೆಂಡ್‌ನ ವಿಯೊಲೆಟಾ ಮೈಸ್ಜೋರ್ ವಿರುದ್ಧ 6-0 ರಿಂದ ಗೆಲುವು ದಾಖಲಿಸಿ, ಪ್ರೀಕ್ವಾರ್ಟರ್ ಫೈನಲ್‌ಗೆ ತಲುಪಿದ್ದಾರೆ. ಆಗಸ್ಟ್ 3 ರಂದು ನಡೆಯಲಿರುವ ಪ್ರೀಕ್ವಾರ್ಟರ್ ಪಂದ್ಯ ನಡೆಯಲಿದೆ.

ಮತ್ತೊಂದೆಡೆ ಇನ್ನೋರ್ವ ಆಟಗಾರ್ತಿ ಅಂಕಿತಾ ಭಕತ್ ಅ ನಿರಾಸೆ ಅನುಭವಿಸಿದ್ದು, 64 ರ ಸುತ್ತಿನಲ್ಲಿ ಸೋಲನುಭವಿದ್ದಾರೆ. 11 ನೇ ಶ್ರೇಯಾಂಕದ ಅವರು, ಪೋಲೆಂಡ್‌ನ ವಿಯೊಲೆಟಾ ಮೈಸ್ಜೋರ್ ವಿರುದ್ಧ 6-4 ರಿಂದ ಸೋತರು.

ಸ್ಕೋರ್: ಆರ್ಚರಿ ಮಹಿಳೆಯರ ವೈಯಕ್ತಿಕ ಸುತ್ತಿನ 64 ರಲ್ಲಿ ಭಜನ್ ಕೌರ್ 7-3 ರಲ್ಲಿ ಸೈಫಾ ನುರಾಫಿಫಾ ಕಮಾಲ್ ಅವರನ್ನು ಸೋಲಿಸಿದರು.

ಭಾಕರ್ ಭವಿಷ್ಯ ಬದಲಿಸಿದ ಕೋಚ್ ಮಾತು

ಕೋಚ್ ಎಂದರೆ ಹೀಗಿರಬೇಕು

ಪ್ಯಾರಿಸ್: ಸತತ ಎರಡು ದಿನದಲ್ಲಿ ದೇಶಕ್ಕೆ ಎರಡು ಕಂಚಿನ ಪದಕ ತಂದುಕೊಟ್ಟ ಗುರಿಗಾರ್ತಿ ಮನು ಭಾಕರ್ ಭವಿಷ್ಯವನ್ನು ಬದಲಿಸಿದ್ದು ಯಾರು ಗೊತ್ತೇ..? ತರಬೇತುದಾರ ಜಸ್ಪಾಲ್ ರಾಣಾ ಅವರ ಸ್ಫೂರ್ತಿಯ ಮಾತುಗಳು. ಹಿಂದೊಮ್ಮೆ ಶೂಟಿಂಗ್ ಬಿಟ್ಟು ಉನ್ನತ ಶಿಕ್ಷಣಕ್ಕಾಗಿ ವಿದೇಶಕ್ಕೆ ತೆರಳಲು ಸಜ್ಜಾಗಿದ್ದ ಮನು ತನ್ನ ಕೋಚ್ ಮಾತುಗಳಿಂದ ಪ್ರಭಾವಿತರಾಗಿ ಶೂಟಿಂಗ್‌ಗೆ ಮರಳಿದ್ದು, ಈಗ ಜಾಗತಿಕ ಕ್ರೀಡೆಯಲ್ಲಿ ಭಾರತಕ್ಕೆ ಎರಡು ಪದಕ ತಂದುಕೊಟ್ಟ ಸ್ಮರಣೀಯ ದಾಖಲೆ ಬರೆದಂತಾಗಿದೆ. ಮಂಗಳವಾರದ ಗೆಲುವಿನ ನಂತರ ಮನು ಭಾಕರ್, ತಾವು ಶೂಟಿಂಗ್ ತ್ಯಜಿಸಲು ಸಿದ್ಧರಾಗಿದ್ದ ಬಗ್ಗೆ ಬಹಿರಂಗ ಪಡಿಸಿದ್ದಾರೆ.

ಆಲೋಚನೆ ಬದಲಿಸಿದ ಕೋಚ್: 2023ರವರೆಗೂ ಶೂಟಿಂಗ್‌ನಲ್ಲಿ ಹೆಚ್ಚಿನ ಸಾಧನೆ ಮಾಡದ ಮನು, ಕೊನೆಗೆ ಕ್ರೀಡಾರಂಗದಿಂದಲೇ ದೂರವಾಗಿ ಉನ್ನತ ಶಿಕ್ಷಣದ ಕಡೆಗೆ ಗಮನ ಹರಿಸಲು ಮುಂದಾಗಿದ್ದರು. ಒಂದು ದಿನ ಕೋಚ್‌ಗೆ 'ಜೀವನದಲ್ಲಿ ಏನು ಮಾಡಬೇಕೆಂದು ಬಯಸುತ್ತೀಯಾ' ಎಂದು ಪ್ರಶ್ನಿಸಿದಾಗ ಆಕೆ, ಒಂದೆರಡು ವರ್ಷದಲ್ಲಿ ಶೂಟಿಂಗ್ ಬಿಟ್ಟು ಉನ್ನತ ಶಿಕ್ಷಣಕ್ಕಾಗಿ ವಿದೇಶಕ್ಕೆ ತೆರಳುವ ಆಲೋಚನೆ ಇದೆ ಎಂದು ಉತ್ತರಿಸಿದ್ದರು. ಆಗ ಕೋಚ್ ಕೊಟ್ಟ ಉತ್ತರ ಆಕೆಯನ್ನು ಪ್ರಭಾವಿತಗೊಳಿಸಿತು. 'ನೀನು ವಿಶ್ವಮಟ್ಟದ ಶ್ರೇಷ್ಠ ಶೂಟರ್ ಎಂದು ನಂಬಿದ್ದೇನೆ. ಆ ನಂತರ ನಿನ್ನಿಷ್ಟ. ಮುಂದಿನ ನಿರ್ಧಾರ ನಿನ್ನದೇ' ಎಂದಾಗ ಮನು ಭಾಕರ್ ಯೋಚನಾ ಲಹರಿ ಬದಲಿಸಿತು. 'ಒಂದು ವೇಳೆ, ನೀವು ನನ್ನ ಸ್ಥಾನದಲ್ಲಿದ್ದರೆ ಏನು ಮಾಡುತ್ತೀರಿ 'ಎಂಬ ಮಾತಿಗೆ ಕೋಚ್ ನೀಡಿದ ಉತ್ತರವೂ ಮತ್ತಷ್ಟು ಉತ್ತೇಜನಕಾರಿಯಾಗಿತ್ತು. 'ಒಲಿಂಪಿಕ್ ಪದಕವೇ, ಇನ್ನೊಂದೇ ಎಂದು ಹಿಂದಕ್ಕೆ ತಿರುಗಿ ನೋಡುವುದನ್ನು ಬಿಟ್ಟು ನನ್ನ ಕನಸು ನೆರವೇರುವವರೆಗೂ ಈ ಸ್ಥಾನದಲ್ಲಿರಲು ಅವಿಶ್ರಾಂತವಾಗಿ ಶ್ರಮಿಸುತ್ತೇನೆ' ಎಂದು ಕೋಚ್ ಸ್ಪಷ್ಟ ಧ್ವನಿಯಲ್ಲಿ ಹೇಳಿದಾಗ ಮನು ಭಾಕರ್, ತಮ್ಮ ನಿರ್ಧಾರ ಕೈಬಿಟ್ಟು ಶೂಟಿಂಗ್‌ನಲ್ಲಿ ಮುಂದುವರಿದರು. ತನಗೆ ಸಿಗುವುದು ಬಂಗಾರದ ಪದಕವೇ ಅಥವಾ ಎಲಿಮಿನೇಟ್ ಆಗುತ್ತೇನೆಯೇ ಎಂಬುದನ್ನು ನೋಡದೇ ತನ್ನ ಗುರಿಯ ಕಡೆಗೆ ಲಕ್ಷ್ಯ ನೆಟ್ಟರು. ವಾಸ್ತವವಾಗಿ ತಾನು ಸ್ಕೋರ್ ಬೋರ್ಡ್ ನೋಡುತ್ತಲೇ ನೋಡಲಿಲ್ಲ ಎಂದು ಮನು ಎರಡನೇ ಕಂಚಿನ ಪದಕ ಗೆದ್ದ ನಂತರ ಹೇಳಿಕೊಂಡರು. ತಮ್ಮನ್ನು ಬೆಂಬಲಿಸಿದ ಎಲ್ಲರಿಗೂ ಆಕೆ ಕೃತಜ್ಞತೆ ಸಲ್ಲಿಸಿದ್ದಾರೆ.

ಸಮಾಚಾರ ಸಣ್ಣದಲ್ಲ

7 ತಿಂಗಳ ಗರ್ಭಿಣಿ ಭಾಗಿ

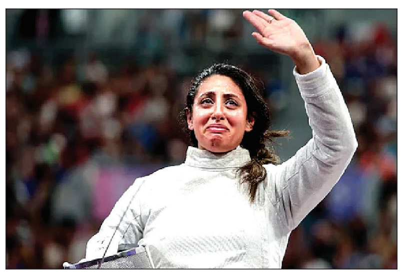

ಪ್ಯಾರಿಸ್: ಈಜಿಪ್ಟ್‌ನ ಫೆನ್ಸರ್ ನಾದಾ ಹಫೀಜ್ ಅವರು 7 ತಿಂಗಳ ಗರ್ಭಿಣಿಯಾಗಿದ್ದ ಹೊರತಾಗಿಯೂ ಜಾಗತಿಕ ಸ್ಪರ್ಧೆಯಲ್ಲಿ ಪಾಲ್ಗೊಂಡು ಮೊದಲ ಸುತ್ತಿನಲ್ಲಿ ಗೆಲುವು ಸಾಧಿಸಿ ಅಚ್ಚರಿ ಮೂಡಿಸಿದ್ದಾರೆ. ಮಹಿಳೆಯರ ವೈಯಕ್ತಿಕ ಫೆನ್ಸಿಂಗ್‌ನಲ್ಲಿ ಹಫೀಜ್ ಮೊದಲ ಪಂದ್ಯವನ್ನು ಟಾರ್ಟಾಕೋವ್ಸಿ ವಿರುದ್ಧ 15-13 ಅಂತರದಿಂದ ಗೆದ್ದಿದ್ದರು. ಆದರೆ 16 ನೇ ಸುತ್ತಿನಲ್ಲಿ ದಕ್ಷಿಣ ಕೊರಿಯಾದ ಜಿಯೊನ್ ಹಯೋಂಗ್ ವಿರುದ್ಧ ಸೋತರು. ತಮ್ಮ ನಿರ್ಗಮನದ ಬಳಿಕ ಭಾವುಕರಾದ ಅವರು, ತನ್ನ ಕಠಿಣ ಪ್ರಯಾಣದ ಬಗ್ಗೆ ಮಾತನಾಡಿದ್ದಾರೆ. ಆದರೆ, ತಮ್ಮ ಗೆಲವು ಹೆಚ್ಚು ಮೌಲ್ಯಯುತ ಎಂದು ಹೇಳಿದ್ದಾರೆ. ಸೋಮವಾರ ನಡೆದ ಸ್ಪರ್ಧೆಯಲ್ಲಿ ಹಯೋಂಗ್ ವಿರುದ್ಧ 15-7 ಅಂತರದಿಂದ ಸೋತ ನಂತರ ಹಫೀಜ್ ತನ್ನ ಸಾಮಾಜಿಕ ಮಾಧ್ಯಮ ಖಾತೆಯಲ್ಲಿ ತನ್ನ ಗರ್ಭಧಾರಣೆಯ ಸುದ್ದಿ ಬಹಿರಂಗಪಡಿಸಿದ್ದಾರೆ. ಇದು ಇಡೀ ವಿಶ್ವ ಅಥ್ಲೆಟಿಕ್ ಕ್ಷೇತ್ರದಲ್ಲಿ ವ್ಯಾಪಕ ಸಂಚಲನ ಉಂಟು ಮಾಡಿತು. ಹಫೀಜ್ ಅವರ ಫೆನ್ಸಿಂಗ್ ಪ್ರೀತಿ ಮತ್ತು ಉತ್ಸಾಹದ ಬಗ್ಗೆ ಪ್ರಶಂಸೆ ಗಳಿಸಿದ್ದಾರೆ.

ಇಂದು ಕಣದಲ್ಲಿ

- **ಶೂಟಿಂಗ್: ಪುರುಷರ 50 ಮೀಟರ್ ರೈಫಲ್, ಮಹಿಳೆಯರ ಟ್ರ್ಯಾಪ್ 12:30ಕ್ಕೆ**
- **ಬ್ಯಾಡ್ಮಿಂಟನ್: ಮಹಿಳಾ ವೈಯಕ್ತಿಕ 1ಗಂಟೆಗೆ, ಪುರುಷರ ವೈಯಕ್ತಿಕ 1:40, ಪುರುಷರ ವೈಯಕ್ತಿಕ ರಾತ್ರಿ 11ಕ್ಕೆ**
- **ಈಕ್ವೆಸ್ಟ್ರಿಯನ್ ಇಂಡಿವಿಜುವಲ್ ಡ್ರೆಸೇಜ 1:30ಕ್ಕೆ**
- **ಟೇಬಲ್ ಟೆನಿಸ್: ಮಹಿಳಾ ವೈಯಕ್ತಿಕ 2:30ಕ್ಕೆ**
- **ಕುಸ್ತಿ: ಮಹಿಳೆಯರ 75 ಕೆಜಿ 3:34ಕ್ಕೆ, ಪುರುಷರ 71 ಕೆಜಿ ವಿಭಾಗದ 16 ಕೆಜಿ 12:18 ರಾತ್ರಿ**
- **ಆರ್ಚರಿ: ಮಹಿಳೆಯರ ವೈಯಕ್ತಿಕ 3:56ಕ್ಕೆ, ಪುರುಷರ ವೈಯಕ್ತಿಕ ರಾತ್ರಿ 9:15**

ರೋಯಿಂಗ್ ಪುರುಷರ ಸಿಂಗಲ್ಸ್ ಸ್ಕಲ್ಸ್ ಕ್ವಾರ್ಟರ್‌ಫೈನಲ್‌ನಲ್ಲಿ ಬಲರಾಜ್ ಪನ್ವರ್ ಐದನೇ ಶ್ರೇಯಾಂಕದೊಂದಿಗೆ ತಮ್ಮ ಓಟ ನಿಲ್ಲಿಸಿದ್ದಾರೆ.

ರೋಯಿಂಗ್ ನಿಲ್ಲಿಸಿದ ಪನ್ವರ್

ಪ್ಯಾರಿಸ್: ಒಲಿಂಪಿಕ್ಸ್‌ನ ರೋಯಿಂಗ್ ಸ್ಪರ್ಧೆಯಿಂದ ಭಾರತ ಹೊರಬಿದ್ದಿದೆ. ದೇಶದ ಏಕೈಕ ರೋವರ್ ಬಲರಾಜ್ ಪನ್ವರ್ ಕ್ವಾರ್ಟರ್‌ಫೈನಲ್‌ನಲ್ಲಿ ಐದನೇ ಸ್ಥಾನ ಪಡೆದರು. 25 ವರ್ಷ ವಯಸ್ಸಿನ ಈ ಸೈನಿಕ ಮಂಗಳವಾರ ನಡೆದ ಸಿಂಗಲ್ಸ್ ಸ್ಕಲ್ಸ್ ಸ್ಪರ್ಧೆಯಿಂದ ನಿರ್ಗಮಿಸಿದ್ದಾರೆ. ಆದಾಗ್ಯೂ, ಪನ್ವರ್ ಅವರು ಸೆಮಿಫೈನಲ್‌ನಲ್ಲಿ ಬುಧವಾರ, ಸ್ಪರ್ಧಿಸಲಿದ್ದಾರೆ. ಒಲಿಂಪಿಕ್ ರೋಯಿಂಗ್‌ನಲ್ಲಿ ಭಾರತದ ಅತ್ಯುತ್ತಮ ಸಾಧನೆಯನ್ನು ದಾಖಲಿಸುವ ಗುರಿಯನ್ನು ಅವರು ಹೊಂದಿದ್ದು, ಪುರುಷರ ಡಬಲ್ ಸ್ಕಲ್ಸ್ ಜೋಡಿ ಅರ್ಜುನ್‌ಲಾಲ್ ಜಾಟ್ ಮತ್ತು ಅರವಿಂದ್ ಸಿಂಗ್ ಪ್ರಸ್ತುತ ಟೋಕಿಯೊ 2020ರಲ್ಲಿ 11ನೇ ಶ್ರೇಯಾಂಕದ ದಾಖಲೆಯನ್ನು ಹೊಂದಿದ್ದಾರೆ.

ಟಿಟಿ: 16ನೇ ಸುತ್ತಿಗೆ ಮನಿಕಾ

ಪ್ಯಾರಿಸ್: ಮಣಿಕಾ ಬಾತ್ರಾ ಅವರು ಒಲಿಂಪಿಕ್ ಟೇಬಲ್ ಟೆನಿಸ್ ಮಹಿಳಾ ಸಿಂಗಲ್ಸ್‌ನಲ್ಲಿ 16ನೇ ಸುತ್ತಿಗೆ ಪ್ರವೇಶಿಸಿ ಇತಿಹಾಸ ನಿರ್ಮಿಸಿದ್ದಾರೆ. ಸೋಮವಾರ, ನಡೆದ ಪಂದ್ಯದಲ್ಲಿ ಫ್ರಾನ್ಸ್‌ನ ಪ್ರಿತಿಕಾ ಪವಾಡೆ ಅವರನ್ನು 4-0 (11-9, 11-6, 11-9, 11-7) ಅಂತರದಲ್ಲಿ ಸೋಲಿಸಿದರು. ಬಾತ್ರಾ ಮುಂದಿನ ಪಂದ್ಯದಲ್ಲಿ' ಝು ಚೆಂಗ್ಝು ಮತ್ತು ಜಪಾನ್‌ನ ಮಿಯು ಹಿರಾನೊ ನಡುವಿನ ಪಂದ್ಯದ ವಿಜೇತರನ್ನು ಎದುರಿಸಲಿದ್ದಾರೆ.

ಶೂಟಿಂಗ್ ಟ್ರ್ಯಾಪ್‌ನಲ್ಲಿ ಭಾರತಕ್ಕೆ ನಿರಾಸೆ

21ನೇ ಸ್ಥಾನಕ್ಕೆ ತೃಪ್ತಿಪಟ್ಟ ತೊಂಡೈಮಾನ್

ಪ್ಯಾರಿಸ್: ಒಲಿಂಪಿಕ್ಸ್‌ನಲ್ಲಿ ಭಾರತೀಯ ಶೂಟರ್‌ಗಳು ಭರ್ಜರಿ ಪ್ರದರ್ಶನ ತೋರಿದ್ದು, ಈಗಾಗಲೇ ಎರಡು ಪದಕ ಗೆದ್ದಿದೆ. ಇದೀಗ ಶೂಟಿಂಗ್‌ನ ಇನ್ನೊಂದು ವಿಭಾಗದಲ್ಲಿ ಭಾರತ ನಿರಾಸೆ ಅನುಭವಿಸಿದೆ. ಪುರುಷರ ಟ್ರ್ಯಾಪ್ ಅರ್ಹತಾ ಸುತ್ತಿನಲ್ಲಿ ಭಾರತದ ಪೃಥ್ವಿರಾಜ್ ತೊಂಡೈಮಾನ್ 21ನೇ ಶ್ರೇಯಾಂಕದೊಂದಿಗೆ ಪಯಣ ನಿಲ್ಲಿಸಿದ್ದಾರೆ. ಮಂಗಳವಾರ ನಡೆದ ಪಂದ್ಯಾವಳಿಯಲ್ಲಿ ಅವರು, ಐದು ಸುತ್ತುಗಳಲ್ಲಿ 22, 25, 21, 25 ಮತ್ತು 25 ಅಂಕಗಳನ್ನು ದಾಖಲಿಸಿ 118 ಅಂಕ ಗಳಿಸಿದರು. ತೊಂಡೈಮನ್ ಟ್ರ್ಯಾಪ್ ಸ್ಪರ್ಧೆಯಲ್ಲಿ ಏಕೈಕ ಭಾರತೀಯ ಶೂಟರ್ ಆಗಿದ್ದರು. ವಿಶ್ವಕಪ್ ಗೆದ್ದಿದ್ದ ಅವರು, ಇದೀಗ ನಿರಾಸೆ ಮೂಡಿಸಿದ್ದಾರೆ.

ಸ್ಕೋರ್: ಪೃಥ್ವಿರಾಜ್ ತೊಂಡೈಮಾನ್ ಪುರುಷರ ಟ್ರ್ಯಾಪ್ ಅರ್ಹತಾ ಸುತ್ತಿನಲ್ಲಿ 118 ಅಂಕಗಳೊಂದಿಗೆ 21 ನೇ ಸ್ಥಾನ ಪಡೆದರು. ಶ್ರೇಯಸಿ ಸಿಂಗ್ 68 ಶಾಟ್‌ಗಳೊಂದಿಗೆ 21 ನೇ ಸ್ಥಾನದಲ್ಲಿದ್ದಾರೆ, ರಾಜೇಶ್ವರಿ ಕುಮಾರಿ 68 ಸ್ಕೋರ್ ನೊಂದಿಗೆ 22ನೇ ಸ್ಥಾನದಲ್ಲಿದ್ದಾರೆ.

ಮಹಿಳಾ ವಿಭಾಗ

ಮತ್ತೊಂದೆಡೆ ಮಹಿಳೆಯರ ಟ್ರ್ಯಾಪ್ ಅರ್ಹತಾ ಸುತ್ತಿನಲ್ಲಿ ಶ್ರೇಯಸಿ ಸಿಂಗ್ ಮತ್ತು ರಾಜೇಶ್ವರಿ ಕುಮಾರಿ ಕ್ರಮವಾಗಿ 21 ಮತ್ತು 22 ನೇ ಸ್ಥಾನಕ್ಕೆ ತೃಪ್ತಿಪಟ್ಟಿದ್ದಾರೆ. ಮೊದಲ ಮೂರು ಸುತ್ತುಗಳಲ್ಲಿ ಇಬ್ಬರೂ ಶೂಟರ್‌ಗಳು 68 ಅಂಕ ಗಳಿಸಿದ್ದು, ರಾಜೇಶ್ವರಿ ತಮ್ಮ ಮೂರನೇ ಸುತ್ತಿನ ಪ್ರಯತ್ನದಲ್ಲಿ 25 ಅಂಕ ಪಡೆದಿದ್ದಾರೆ. ಬುಧವಾರ ಈ ಜೋಡಿ ಮತ್ತೆ ಕಣಕ್ಕಿಳಿಯಲಿದ್ದು, ಅಗ್ರ ಆರು ಶೂಟರ್‌ಗಳು ಫೈನಲ್‌ಗೆ ಪ್ರವೇಶಿಸಲಿದ್ದಾರೆ.

ಶ್ರೇಯಸಿ ಸಿಂಗ್

ತೊಂಡೈಮಾನ್

ಬ್ಯಾಡ್ಮಿಂಟನ್‌ನಲ್ಲಿ ಮುಂದುವರಿಸಿದ ಜಯದ ನಾಗಾಲೋಟ

ಸಾತ್ವಿಕ್-ಚಿರಾಗ್ ಅಗ್ರಸ್ಥಾನಕ್ಕೆ

ಪ್ಯಾರಿಸ್: ಒಲಿಂಪಿಕ್ಸ್‌ನ ಬ್ಯಾಡ್ಮಿಂಟನ್‌ನಲ್ಲಿ ಭಾರತದ ಸಾತ್ವಿಕ್ ಸಾಯಿರಾಜ್ ರಾಂಕಿರೆಡ್ಡಿ ಮತ್ತು ಚಿರಾಗ್ ಶೆಟ್ಟಿ ಜೋಡಿ ಇಂಡೋನೇಷ್ಯಾದ ಫಜರ್ ಅಲ್ಫಿಯಾನ್ ಮತ್ತು ಮುಹಮ್ಮದ್ ರಿಯಾನ್ ಅರ್ಡಿಯಾಂಟೊ ವಿರುದ್ಧ ತಮ್ಮ ಅಂತಿಮ ಗುಂಪಿನ ಸಿ ಪಂದ್ಯದಲ್ಲಿ ನೇರ ಸೆಟ್‌ಗಳಲ್ಲಿ ಸೋಲಿಸಿದರು.

ಸೋಮವಾರ ಐತಿಹಾಸಿಕ ಕ್ವಾರ್ಟರ್ ಫೈನಲ್ ಸ್ಥಾನವನ್ನು ದೃಢಪಡಿಸಿದ ಭಾರತದ ಜೋಡಿ ಮಂಗಳವಾರ ಲಾ ಚಾಪೆಲ್ಲೆ ಅರೆನಾದಲ್ಲಿ ವಿಶ್ವದ ನಂ.7 ಜೋಡಿ ವಿರುದ್ಧ 40 ನಿಮಿಷಗಳಲ್ಲಿ 21-13, 21-13 ಗೆಲುವು ಸಾಧಿಸಿತು.

ಇದರೊಂದಿಗೆ ಸಾತ್ವಿಕ್-ಚಿರಾಗ್ ಎರಡು ಪಂದ್ಯಗಳಲ್ಲಿ ಎರಡು ಗೆಲುವಿನೊಂದಿಗೆ ಸಿ ಗುಂಪಿನ ಅಂಕಪಟ್ಟಿಯಲ್ಲಿ ಅಗ್ರಸ್ಥಾನ ಪಡೆದರು. ಪುರುಷರ ಡಬಲ್ಸ್ ಕ್ವಾರ್ಟರ್‌ಫೈನಲ್ ಪಂದ್ಯಗಳು ಗುರುವಾರ, ಆಗಸ್ಟ್ 1 ರಂದು ಪ್ರಾರಂಭವಾಗಲಿವೆ.

ಎಲ್ಲ ಪಂದ್ಯಗಳಲ್ಲೂ ಗೆಲುವು

ಇತರ ಕ್ರೀಡಾಕೂಟಗಳಲ್ಲಿ ಭರ್ಜರಿ ಪ್ರದರ್ಶನ ತೋರುವುದರೊಂದಿಗೆ ಪ್ಯಾರಿಸ್ ಒಲಿಂಪಿಕ್ಸ್‌ಗೆ ಅರ್ಹತೆ ಪಡೆದು ಭಾರತೀಯರಲ್ಲಿ ನಿರೀಕ್ಷೆ ಮೂಡಿಸಿದ್ದ ಸಾತ್ವಿಕ್ ಹಾಗೂ ಚಿರಾಗ್ ಒಲಿಂಪಿಕ್ಸ್‌ನ ಗುಂಪು ಪಂದ್ಯಗಳ ನಂತರ ಅಗ್ರಸ್ಥಾನಕ್ಕೆ ಏರಿದ್ದಾರೆ. ಮೊದಲ ಪಂದ್ಯದಿಂದಲೂ ಗೆಲುವಿನ ಲಯದಲ್ಲಿರುವ ಅವರು, ಆಡಿರುವ ಎಲ್ಲ ಪಂದ್ಯಗಳಲ್ಲಿ ಗೆದ್ದಿದ್ದಾರೆ. ಸೋಮವಾರ ನಡೆಯಬೇಕಿದ್ದ ಪಂದ್ಯ ಮಾತ್ರ ರದ್ದಾಗಿದೆ.